

# 경기도 베이비부머 실태 및 지원 정책 요구조사

- 결과보고서 -



2023.08



# Contents

## 목 차

### 1장. 조사개요

1. 조사 배경 .....	3
2. 조사 목적 .....	3
3. 연구범위와 방법 .....	4
4. 베이비부머 세대 관련 용어 정의 .....	4
5. 베이비부머 세대 조례 .....	9
6. 조사 설계 .....	11
7. 조사 내용 .....	11
8. 표본 설계 .....	15
9. 자료 처리 .....	18
10. 가중치 적용 .....	18
11. 응답자 특성 .....	19
12. 유의사항 .....	20

### 2장. 조사결과 요약

I. 학습 및 교육 .....	23
1. 학습활동을 받아본 경험 .....	23
2. 생애재설계 · 교육 및 노후 대비를 위한 교육 .....	24
3. 디지털 기기를 활용한 서비스 이용 및 교육 필요성 .....	25
II. 일자리, 경제활동 .....	26
1. 구직활동 경험 - 구직활동을 하지 않은 이유 .....	26
2. 구직활동 경험 .....	27
3. 취업·창업 경험 .....	28
4. 창업 .....	29
5. 장래 근로에 대한 희망 .....	30

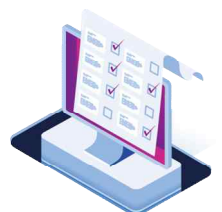

# Contents

Ⅲ. 은퇴 후 라이프 및 서비스 인식 .....	31
1. 노후 준비 .....	31
Ⅳ. 정책 수요 .....	32
1. 경기도 베이비부머 대상 지원 사업 인지도 및 향후 참여 의향 .....	32
2. 베이비부머 세대를 위해 필요한 정책 .....	33
3. 베이비부머 세대 대상 겹이어 프로그램 사업 추진 시 참여 의향 및 참여하고 싶은 분야 .....	34
4. 베이비부머 대상 휴먼라이브러리(멘토 및 멘티 사업) 참여 의향 .....	35

## 3장. 정량조사 결과

I. 학습 및 교육 .....	39
1. 학습활동을 받아본 경험 유무 및 받지 못한 이유 .....	39
2. 받아 본 학습활동 분야 .....	42
3. 학습활동에 참여한 가장 큰 목적 .....	44
4. 학습활동을 받아본 기관 .....	46
5. 학습활동의 업무 및 실생활 도움 정도 및 성과 .....	48
6. 받아 본 생애재설계 분야 교육 .....	51
7. 노후 대비를 위해 가장 받고 싶은 교육 분야 .....	53
8. 최근 1년 동안 PC, 스마트폰, 태블릿PC 등을 활용한 서비스 이용여부 및 어려움 정도 .....	55
9. 디지털 교육 지원 필요성 .....	62
II. 일자리, 경제활동 .....	65
1. 현재 수입이 있는 일 수행 여부 및 총 경력과 가장 오랜기간 근무한 일자리 근속기간 .....	65
2. 일을 하지 않는 이유 .....	69
3. 주된 일자리를 그만 둘 당시 연령 .....	71
4. 주된 일자리 근로형태 및 사업체 유형과 업무 .....	73
5. 주된 일자리를 그만둔 이유 .....	77
6. 주된 일자리를 그만둘 당시 향후 계획 .....	79

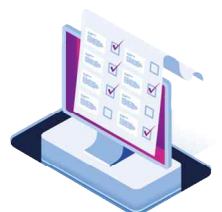



# Contents

7. 구직활동 경험 .....	81
8. 구직활동을 하지 않은 가장 큰 이유 .....	84
9. 구직활동 방식 .....	87
10. 일을 하려는 가장 큰 이유 .....	90
11. 구직활동의 취업 연결 여부 및 취업이 되지 않는 이유 .....	92
12. 취업·창업 경험 유무 및 생애 주된 경력(일) 관련성 .....	95
13. 재취업·창업한 일자리 .....	99
14. 재취업·창업한 일자리의 근로형태 및 근로일과 근로시간 .....	101
15. 재취업·창업한 일자리의 월평균 소득 .....	104
16. 2회 이상 재취업·창업한 경우, 이전의 일자리를 그만둔 가장 큰 이유 .....	106
17. 직업훈련 참여 여부 .....	108
18. 직업훈련에 참여한 이유 .....	111
19. 직업훈련 정보를 얻은 경로 .....	113
20. 참여한 직업훈련 분야 및 기관 .....	115
21. 직업훈련의 평균 교육 기간 .....	118
22. 직업훈련 교육비 부담방법 .....	120
23. 직업훈련에 참여 시 가장 중요하게 생각하는 요인 .....	122
24. 직업훈련에 참여한 경험이 없는 주된 이유 .....	124
25. 창업 경험, 의향 및 주된 일자리와의 관련성 .....	127
26. 창업한(혹은 창업하려는) 이유 및 창업 준비 과정에서 도움이 필요한 부분 .....	130
27. 나이와 관계없이 계속 수입 있는 일을 하는 것에 대한 의향과 나이 및 이유 .....	133
28. 희망하는 근로 형태와 근로시간 및 월평균 임금수준 .....	137
29. 향후 주된 일자리의 경력 인정과 무관한 최저임금 수준의 일자리에 대한 의향 .....	140
Ⅲ. 은퇴 후 라이프 및 서비스 인식 .....	142
1. 최근 가장 큰 관심사 .....	142
2. 노후자금 마련 방법 .....	144
3. 지난 1년간 연금 수령여부와 월평균 수령액 .....	146
4. 경제적 측면에서의 노후 준비 정도 및 어려움 .....	149

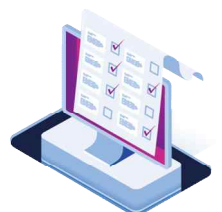

# Contents

5. 노후준비를 위한 상담 및 교육, 정보제공의 필요성 .....	152
6. 노후준비를 위한 설계상담 및 적절한 교육 시기 .....	155
7. 노후생활에 있어 가장 중요하다고 생각하는 것 및 하고 싶은 활동 .....	157
 IV. 정책 수요 .....	 161
1. 경기도 베이비부머 대상 지원 사업 인지도 및 향후 참여 의향 .....	161
2. 베이비부머 대상 지원사업의 정보 인지 경로 .....	168
3. 베이비부머 세대를 위해 가장 필요한 정책 .....	171
4. 베이비부머 세대의 학습활동 지원을 위해 가장 필요한 정책 .....	174
5. 베이비부머 세대의 사회공헌활동 지원을 위해 가장 필요한 정책 .....	176
6. 베이비부머 세대의 취업·창업 지원을 위해 가장 필요한 정책 .....	178
7. 중장년의 재취업에 대한 사회적 요구 대비 기업에서 중장년 채용의 기회가 많지 않은 이유 .....	180
8. 베이비부머 세대의 사회적·심리적 고립을 막기 위해 가장 필요한 정책 .....	182
9. 베이비부머 세대가 봉사, 교육 등 다양한 활동을 통해 기존과 다른 새로운 인생의 가능성을 발견하고 도전의 기회를 제공하기 위한 사업 추진 시 참여 의향 및 참여하고 싶은 분야 .....	184
10. 베이비부머 대상 멘토 및 멘티 사업 참여 의향 및 공유자(멘토)로서 참여하고 싶은 분야와 방식 .....	187
11. 지식과 경험을 공유하는데 학습자(멘티)로서 참여 의향이 있다면, 가장 참여하고 싶은 분야 및 방식 .....	194
12. 지식과 경험을 공유하는데 참여할 의향이 없는 이유 .....	200
 V. 일반적 특성 .....	 202
1. 일반 및 생애주기별 건강검진 경험 유무 .....	202
2. 정신건강을 위한 건강검진 필요 여부 .....	204
3. 지난 1년간 병원 진료가 필요하였으나, 받지 못한 경험 유무 및 받지 못한 이유 .....	206
4. 평소 신체적 및 정신적 건강 상태 .....	209
5. 최종학력 .....	212
6. 혼인 상태 .....	214
7. 자녀 유무 및 수 .....	216
8. 총 가구원 수 및 가구 구성원 .....	218



# Contents

9. 노부모 및 성인 자녀 부양 여부 .....	221
10. 노부모 및 성인 자녀에게 하는 지원과 노부모 부양 방식 .....	223
11. 은퇴 후 현재 거주지 지속 거주 여부 및 이주 이유 .....	226
12. 월평균 가구 총 소득 .....	229

## 4장. 정성조사 결과

1. 경기도 베이비부머 FGI 개요 .....	233
2. 경기도 베이비부머 FGI 결과 요약 .....	235
3. 경기도 베이비부머 FGI 결과 .....	256

## 5장. 결론 및 제언

1. 정책적 시사점 .....	299
2. 결론 .....	304

## 부록1. 조사결과 집계표

## 부록2. 조사표

## 부록3. 정성조사(FGI) 가이드라인



# Contents

## 표 목 차

[표1-1] 각 부처별 사용 용어 .....	5
[표1-2] 지자체별 사용 용어 .....	6
[표1-3] 각 지역별 조례 .....	9
[표1-4] 조사 기본 설계 .....	11
[표1-5] 조사 내용 .....	11
[표1-6] 경기도 지역 단위 만 49~68세 인구 분포 현황 .....	15
[표1-7] 표본 배분 .....	16
[표1-8] 표본 배분 세부 .....	16
[표1-9] 표본 설계 할당법 .....	17
[표1-10] 응답자 특성 .....	19
[표3-1] 학습활동 받아본 경험 유무 .....	40
[표3-2] 학습활동을 받아보지 못한 가장 큰 이유 .....	41
[표3-3] 받아 본 학습활동 분야 .....	43
[표3-4] 학습활동에 참여한 가장 큰 목적 .....	45
[표3-5] 학습활동을 받아본 기관 .....	47
[표3-6] 학습활동의 업무 및 실생활 도움 정도 .....	49
[표3-7] 학습활동으로 인한 성과 .....	50
[표3-8] 받아 본 생애재설계 분야 교육 .....	52
[표3-9] 노후 대비를 위해 가장 받고 싶은 교육 분야 .....	54
[표3-10] 최근 1년 동안 PC, 스마트폰, 태블릿PC 등을 활용한 서비스 이용여부 .....	57
[표3-11] 최근 1년 동안 PC, 스마트폰, 태블릿PC 등을 활용한 서비스 이용여부(계속) .....	58
[표3-12] 최근 1년 동안 PC, 스마트폰, 태블릿PC 등을 활용한 서비스 어려움 정도(계속) .....	59
[표3-13] 최근 1년 동안 PC, 스마트폰, 태블릿PC 등을 활용한 서비스 어려움 정도(계속) .....	60
[표3-14] 최근 1년 동안 PC, 스마트폰, 태블릿PC 등을 활용한 서비스 어려움 정도(계속) .....	61
[표3-15] 디지털 교육 지원 필요성 .....	63
[표3-16] 디지털 교육 지원 필요성(계속) .....	64
[표3-17] 현재 수입이 있는 일 수행 여부 .....	66

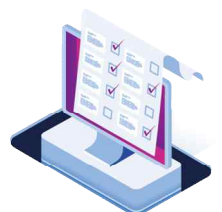

# Contents

[표3-18] 학교 졸업 이후 총 일자리 경력 - 총경력 .....	67
[표3-19] 학교 졸업 이후 총 일자리 경력 - 가장 오랜기간 근무한 일자리 근속기간 .....	68
[표3-20] 일을 하지 않는 이유 .....	70
[표3-21] 주된 일자리를 그만 둘 당시 연령 .....	72
[표3-22] 주된 일자리 근로형태 .....	74
[표3-23] 주된 일자리 사업체 유형 .....	75
[표3-24] 주된 일자리를 그만 둘 당시 업무 .....	76
[표3-25] 주된 일자리를 그만둔 가장 큰 이유 .....	78
[표3-26] 주된 일자리를 그만둘 당시 향후 계획 .....	80
[표3-27] 구직활동 경험 - 최근 1년 기준 .....	82
[표3-28] 구직활동 경험 - 주된 일자리를 그만 둔 후 .....	83
[표3-29] 구직활동을 하지 않은 가장 큰 이유 - 최근 1년 기준 .....	85
[표3-30] 구직활동을 하지 않은 가장 큰 이유 - 주된 일자리를 그만 둔 후 .....	86
[표3-31] 구직활동 방식 - 최근 1년 기준 .....	88
[표3-32] 구직활동 방식 - 주된 일자리를 그만 둔 후 .....	89
[표3-33] 일을 하려는 가장 큰 이유 .....	91
[표3-34] 구직활동이 취업으로 이어졌는지 여부 .....	93
[표3-35] 취업이 되지 않는 가장 큰 이유 .....	94
[표3-36] 취업·창업 경험 유무 - 최근 1년 기준 .....	96
[표3-37] 취업·창업 경험 유무 - 주된 일자리를 그만 둔 후 .....	97
[표3-38] 취업·창업한 일자리와 생애 주된 경력과의 관련성 .....	98
[표3-39] 재취업·창업한 일자리 .....	100
[표3-40] 재취업·창업한 일자리의 근로형태 .....	102
[표3-41] 재취업·창업한 일자리의 근로일수 및 근로시간 .....	103
[표3-42] 재취업·창업한 일자리의 월평균 소득 .....	105
[표3-43] 2회 이상 재취업·창업한 경우, 이전의 일자리를 그만둔 가장 큰 이유 .....	107
[표3-44] 직업훈련 참여 여부 - 최근 1년 기준 .....	109
[표3-45] 직업훈련 참여 여부 - 주된 일자리를 그만 둔 후 .....	110
[표3-46] 직업훈련에 참여한 이유 .....	112

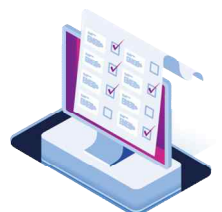

# Contents

[표3-47] 직업훈련 정보를 얻은 경로 .....	114
[표3-48] 참여한 직업훈련 분야 .....	116
[표3-49] 직업훈련을 받은 기관 .....	117
[표3-50] 직업훈련을 받은 기관 .....	119
[표3-51] 직업훈련 교육비 부담방법 .....	121
[표3-52] 직업훈련에 참여 시 가장 중요하게 생각하는 요인 .....	123
[표3-53] 직업훈련에 참여한 경험이 없는 가장 큰 이유 - 최근 1년 기준 .....	125
[표3-54] 직업훈련에 참여한 경험이 없는 가장 큰 이유 - 주된 일자리를 그만둔 후 .....	126
[표3-55] 창업 경험 및 의향 .....	128
[표3-56] 창업 분야와 주된 일자리의 관련성 .....	129
[표3-57] 창업한 가장 큰 이유 .....	131
[표3-58] 창업 준비 과정에서 도움이 필요한 부분 .....	132
[표3-59] 나이와 관계없이 계속 수입 있는 일을 하는 것에 대한 의향 .....	134
[표3-60] 건강이 허락하는 한 일을 하고 싶은 나이 .....	135
[표3-61] 일을 지속적으로 하기 원하는 이유 .....	136
[표3-62] 희망하는 근로 형태 및 시간 .....	138
[표3-63] 희망하는 월평균 임금수준 .....	139
[표3-64] 향후 주된 일자리의 경력 인정과 무관한 최저임금 수준의 일자리에 대한 의향 .....	141
[표3-65] 최근 가장 큰 관심사 .....	143
[표3-66] 노후자금 마련 방법 .....	145
[표3-67] 공적연금 수령 여부 .....	147
[표3-68] 사적연금 수령 여부 .....	148
[표3-69] 경제적 측면에서의 노후 준비 정도 .....	150
[표3-70] 경제적 측면에서의 노후 준비를 하는데 가장 큰 어려움 .....	151
[표3-71] 노후준비를 위한 상담 및 교육, 정보제공의 필요성 .....	153
[표3-72] 노후준비를 위한 상담 및 교육, 정보제공의 필요성 - 일자리 관련, 건강관리 관련 .....	154
[표3-73] 노후준비를 위한설계상담 및 교육이 적절한 시기 .....	156
[표3-74] 노후생활에 있어 가장 중요하다고 생각하는 것 .....	158
[표3-75] 노후에 하고싶은 활동 - 1순위 .....	159
[표3-76] 노후에 하고싶은 활동 - 1+2순위 .....	160

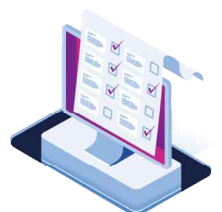

# Contents

[표3-77] 경기도 베이비부머 대상 지원 사업 인지도 .....	162
[표3-78] 경기도 베이비부머 대상 지원 사업 인지도(계속) .....	163
[표3-79] 경기도 베이비부머 대상 지원 사업 인지도(계속) .....	164
[표3-80] 경기도 베이비부머 대상 지원 사업 향후 참여 의향 .....	165
[표3-81] 경기도 베이비부머 대상 지원 사업 향후 참여 의향(계속) .....	166
[표3-82] 경기도 베이비부머 대상 지원 사업 향후 참여 의향(계속) .....	167
[표3-83] 베이비부머 대상 지원사업의 정보를 얻은 경로 - 1순위 .....	169
[표3-84] 베이비부머 대상 지원사업의 정보를 얻은 경로 - 1+2순위 .....	170
[표3-85] 베이비부머 세대를 위해 가장 필요한 정책 - 1순위 .....	172
[표3-86] 베이비부머 세대를 위해 가장 필요한 정책 - 1+2순위 .....	173
[표3-87] 베이비부머 세대의 학습활동 지원을 위해 가장 필요한 정책 .....	175
[표3-88] 베이비부머 세대의 사회공헌활동 지원을 위해 가장 필요한 정책 .....	177
[표3-89] 베이비부머 세대의 취업·창업 지원을 위해 가장 필요한 정책 .....	179
[표3-90] 중장년의 재취업에 대한 사회적 요구 대비 기업에서 중장년 채용의 기회가 많지 않은 이유	181
[표3-91] 베이비부머 세대의 사회적·심리적 고립을 막기 위해 가장 필요한 정책 .....	183
[표3-92] 다양한 활동을 통해 새로운 도전의 기회를 제공하기 위한 사업 추진시 참여 의향 .....	185
[표3-93] 경기도에서 추진하는 사업에 참여할 의향이 있다면, 참여하고 싶은 분야 .....	186
[표3-94] 베이비부머 대상 멘토 및 멘티 사업 참여 의향 .....	188
[표3-95] 지식과 경험을 공유하는데 공유자(멘토)로서 참여 의향이 있다면, 가장 참여하고 싶은 분야 - 1순위 .....	189
[표3-96] 지식과 경험을 공유하는데 공유자(멘토)로서 참여 의향이 있다면, 가장 참여하고 싶은 분야 - 1순위(계속) .....	190
[표3-97] 지식과 경험을 공유하는데 공유자(멘토)로서 참여 의향이 있다면, 가장 참여하고 싶은 분야 - 1+2순위 .....	191
[표3-98] 지식과 경험을 공유하는데 공유자(멘토)로서 참여 의향이 있다면, 가장 참여하고 싶은 분야 - 1+2순위(계속) .....	192
[표3-99] 지식과 경험 공유자(멘토)로서 참여 의향이 있다면, 선호하는 방식 .....	193
[표3-100] 지식과 경험을 공유하는데 학습자(멘티)로서 참여 의향이 있다면, 가장 참여하고 싶은 분야 - 1순위 .....	195
[표3-101] 지식과 경험을 공유하는데 학습자(멘티)로서 참여 의향이 있다면, 가장 참여하고 싶은 분야 - 1순위(계속) .....	196

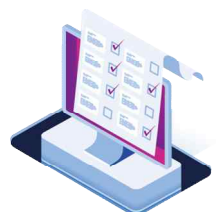

# Contents

[표3-102] 지식과 경험을 공유하는데 학습자(멘티)로써 참여 의향이 있다면, 가장 참여하고 싶은 분야 - 1+2순위 .....	197
[표3-103] 지식과 경험을 공유하는데 학습자(멘티)로써 참여 의향이 있다면, 가장 참여하고 싶은 분야 - 1+2순위(계속) .....	198
[표3-104] 지식과 경험 학습자(멘티)로써 참여 의향이 있다면, 선호하는 방식 .....	199
[표3-105] 지식과 경험을 공유하는데 참여할 의향이 없는 이유 .....	201
[표3-106] 건강검진 경험 유무 .....	203
[표3-107] 정신건강의 필요 여부 .....	205
[표3-108] 지난 1년간 병원 진료가 필요하였으나, 받지 못한 경험 .....	207
[표3-109] 진료를 받지 못한 가장 큰 이유 .....	208
[표3-110] 평소 신체적 건강 상태 .....	210
[표3-111] 평소 정신 건강 상태 .....	211
[표3-112] 최종학력 .....	213
[표3-113] 혼인 상태 .....	215
[표3-114] 자녀 유무 .....	217
[표3-115] 총 가구원 수 .....	219
[표3-116] 현재 거주하고 있는 가구의 구성원 .....	220
[표3-117] 노부모 및 성인 자녀 부양 여부 .....	222
[표3-118] 노부모 및 성인 자녀에게 하는 지원 .....	224
[표3-119] 부모님을 부양하는 방식 .....	225
[표3-120] 은퇴 후 현재 거주지 지속 거주 여부 .....	227
[표3-121] 이주 계획을 가지고 있는 이유 .....	228
[표3-122] 월평균 가구 총 소득 .....	230

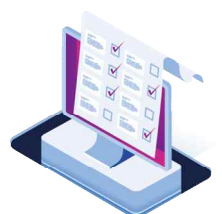



# Contents

## 그림 목 차

[그림1-1] 조사 자료의 통계처리 절차 .....	18
[그림1-2] 표준화 가중치 산출식 .....	18
[그림2-1] 학습활동을 받아본 경험 .....	23
[그림2-1] 생애재설계교육 및 노후 대비를 위한 교육 .....	24
[그림2-2] 디지털 기기를 활용한 서비스 이용 및 교육 필요성 .....	25
[그림2-3] 구직활동 경험 - 구직활동을 하지 않은 이유 .....	26
[그림2-4] 구직활동 경험 .....	27
[그림2-5] 취업·창업 경험 .....	28
[그림2-6] 창업 .....	29
[그림2-7] 장래 근로에 대한 희망 .....	30
[그림2-8] 노후 준비 .....	31
[그림2-9] 경기도 베이비부머 대상 지원 사업 인지도 및 향후 참여 의향 .....	32
[그림2-10] 베이비부머 세대를 위해 필요한 정책 .....	33
[그림2-11] 새로운 인생의 가능성 발견 및 도전 기회 제공을 위한 사업 참여 의향 .....	34
[그림2-12] 베이비부머 대상 멘토 및 멘티 사업 참여 의향 .....	35
[그림3-1] 학습활동을 받아본 경험 .....	39
[그림3-2] 받아 본 학습활동 분야 .....	42
[그림3-3] 학습활동에 참여한 가장 큰 목적 .....	44
[그림3-4] 학습활동을 받아본 기관 .....	46
[그림3-5] 학습활동의 업무 및 실생활 도움 정도 및 성과 .....	48
[그림3-6] 받아 본 생애재설계 분야 교육 .....	51
[그림3-7] 노후 대비를 위해 가장 받고 싶은 교육 분야 .....	53
[그림3-8] 최근 1년 동안 PC, 스마트폰, 태블릿 PC등을 활용한 서비스 이용여부 및 어려움 정도 .....	55
[그림3-9] 디지털 교육 지원 필요성 .....	62
[그림3-10] 현재 수입이 있는 일 수행 여부 및 총 경력과 가장 오랜기간 근무한 일자리 근속기간 .....	65
[그림3-11] 일을 하지 않는 이유 .....	69

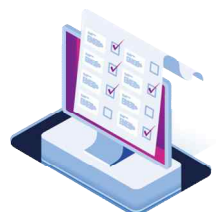

# Contents

[그림3-12] 주된 일자리를 그만 둘 당시 연령 .....	71
[그림3-13] 주된 일자리 근로형태 및 사업체 유형과 업무 .....	73
[그림3-14] 주된 일자리를 그만둔 이유 .....	77
[그림3-15] 주된 일자리를 그만둘 당시 향후 계획 .....	79
[그림3-16] 구직활동 경험 .....	81
[그림3-17] 구직활동을 하지 않은 가장 큰 이유 .....	84
[그림3-18] 구직활동 방식 .....	87
[그림3-19] 일을 하려는 가장 큰 이유 .....	90
[그림3-20] 구직활동의 취업 연결 여부 및 취업이 되지 않는 이유 .....	92
[그림3-21] 취업·창업 경험 유무 및 생애 주된 경력(일) 관련성 .....	95
[그림3-22] 재취업·창업한 일자리 .....	99
[그림3-23] 재취업·창업한 일자리의 근로형태 및 근로일과 근로시간 .....	101
[그림3-24] 재취업·창업한 일자리의 월평균 소득 .....	104
[그림3-25] 2회 이상 재취업·창업한 경우, 이전의 일자리를 그만둔 가장 큰 이유 .....	106
[그림3-26] 직업훈련 참여 여부 .....	108
[그림3-27] 직업훈련에 참여한 이유 .....	111
[그림3-28] 직업훈련 정보를 얻은 경로 .....	113
[그림3-29] 참여한 직업훈련 분야 및 기관 .....	115
[그림3-30] 직업훈련의 평균 교육 기간 .....	118
[그림3-31] 직업훈련 교육비 부담방법 .....	120
[그림3-32] 직업훈련에 참여 시 가장 중요하게 생각하는 요인 .....	122
[그림3-33] 직업훈련에 참여한 경험이 없는 주된 이유 .....	124
[그림3-34] 창업 경험, 의향 및 주된 일자리와의 관련성 .....	127
[그림3-35] 창업한(혹은 창업하려는) 이유 및 창업 준비 과정에서 도움이 필요한 부분 .....	130
[그림3-36] 나이와 관계없이 계속 수입 있는 일을 하는 것에 대한 의향과 나이 및 이유 .....	133
[그림3-37] 희망하는 근로 형태와 근로시간 및 월평균 임금수준 .....	137
[그림3-38] 향후 주된 일자리의 경력 인정과 무관한 최저임금 수준의 일자리에 대한 의향 .....	140
[그림3-39] 최근 가장 큰 관심사 .....	142
[그림3-40] 노후자금 마련 방법 .....	144
[그림3-41] 지난 1년간 연금 수령여부와 월평균 수령액 .....	146

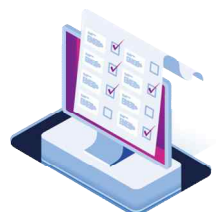

# Contents

[그림3-42] 경제적 측면에서의 노후 준비 정도 및 어려움 .....	149
[그림3-43] 노후준비를 위한 상담 및 교육, 정보제공의 필요성 .....	152
[그림3-44] 노후준비를 위한 설계상담 및 적절한 교육 시기 .....	155
[그림3-45] 노후생활에 있어 가장 중요하다고 생각하는 것 및 하고 싶은 활동 .....	157
[그림3-46] 경기도 베이비부머 대상 지원 사업 인지도 및 향후 참여 의향 .....	161
[그림3-47] 베이비부머 대상 지원사업의 정보 인지 경로 .....	168
[그림3-48] 베이비부머 세대를 위해 가장 필요한 정책 .....	171
[그림3-49] 베이비부머 세대의 학습활동 지원을 위해 가장 필요한 정책 .....	174
[그림3-50] 베이비부머 세대의 사회공헌활동 지원을 위해 가장 필요한 정책 .....	176
[그림3-51] 베이비부머 세대의 취업·창업 지원을 위해 가장 필요한 정책 .....	178
[그림3-52] 중장년의 재취업에 대한 사회적 요구 대비 기업에서 중장년 채용의 기회가 많지 않은 이유 .....	180
[그림3-53] 베이비부머 세대의 사회적·심리적 고립을 막기 위해 가장 필요한 정책 .....	182
[그림3-54] 베이비부머 세대가 봉사, 교육 등 다양한 활동을 통해 기존과 다른 새로운 인생의 가능성을 발견하고 도전의 기회를 제공하기 위한 사업 추진 시 참여 의향 및 참여하고 싶은 분야 .....	184
[그림3-55] 베이비부머 대상 멘토 및 멘티 사업 참여 의향 및 공유자(멘토)로서 참여하고 싶은 분야와 방식 .....	187
[그림3-56] 지식과 경험을 공유하는데 학습자(멘티)로서 참여 의향이 있다면, 가장 참여하고 싶은 분야 및 방식 .....	194
[그림3-57] 지식과 경험을 공유하는데 참여할 의향이 없는 이유 .....	200
[그림3-58] 일반 및 생애주기별 건강검진 경험 유무 .....	202
[그림3-59] 정신건강을 위한 건강검진 필요 여부 .....	204
[그림3-60] 지난 1년간 병원 진료가 필요하였으나, 받지 못한 경험 유무 및 받지 못한 이유 .....	206
[그림3-61] 평소 신체적 및 정신적 건강 상태 .....	209
[그림3-62] 최종학력 .....	212
[그림3-63] 혼인 상태 .....	214
[그림3-64] 자녀 유무 및 수 .....	216
[그림3-65] 총 가구원 수 및 가구 구성원 .....	218
[그림3-66] 노부모 및 성인 자녀 부양 여부 .....	221
[그림3-67] 노부모 및 성인 자녀에게 하는 지원과 노부모 부양 방식 .....	223
[그림3-68] 은퇴 후 현재 거주지 지속 거주 여부 및 이주 이유 .....	226
[그림3-69] 월평균 가구 총 소득 .....	229



## 제1장

# 조사 개요





## 1. 조사 배경

- 일반적으로 베이비부머 세대는 1955년부터 1963년까지 9년의 기간 동안 출생한 세대를 지칭함. 1960년대 이후 교육기회가 팽창하던 시기의 학창시절 경험 성인이 된 후 급속한 경제발전과 경제위기를 모두 경험한 세대로서 2020년부터 1955년생이 만 65세 이상 고령인구로 진입하게 됨
- 2020년부터 노인인구에 진입에 따른 초고령화 시대로 변화하고 있음. 노인인구는 10년간 연 80만 명씩 증가하며, 2023년 기준 출생자 대비 사망자 증가로 인해 인구구조가 크게 변화하고 있음. 2022년 12월 기준으로 경기도민 1,358만여명 중 베이비부머는 약 428만 명으로 31.5%로 타 지역 대비 높게 나타남
- 베이비부머 세대는 부모/자녀 양육으로 은퇴 후 재정적 문제로 인해 노동시장으로 재진입 하고 있지만, 일자리의 질적 수준 저하로 노인 빈곤, 고독사 등 사회문제로 대두되어 정책 적인 지원이 필요함
- 경기도는 ‘2022년 10월 베이비부머기회과’를 신설하여 베이비부머 세대를 위한 체계적인 지원 정책을 발굴함. 진행 중인 베이비부머 지원 사업으로는 ‘이음일자리사업’, ‘4060 맞춤형 재취업 지원’, ‘인생2막 활동지원사업’, ‘5060 신중년 평생교육 지원사업’ 등과 같이 지원 중임
- 베이비부머 지원 사업은 기존 중장년 지원 사업의 명칭 변경 및 사업 통합으로 재편성되어 진행함. 업무의 연속성 및 도내 일자리 정책 및 업무 등이 단절되고, 향후 성과평가 관리 의 어려움이 불가짐. 이에 베이비부머의 실효성 있는 지원 정책이 시급한 실정임

## 2. 조사 목적

- 경기도 베이비부머(1955~1974년생 출생자, 49~68세) 인구는 '22년 기준 약 428만 명으 로 전체 인구의 약 31.5%를 차지하며 저출산·고령화 기조 속에서 주된 일자리 퇴직 후, 생애전환기를 맞이한 베이비부머의 성장동력 자원 적극 활용 등 정책적 접근 방안 필요한 상황임
- 이에 전담부서 신설('22.12.30.)로 베이비부머 대상 맞춤형 지원 정책 추진이 요구되나, 실효성 있는 정책 개발을 위해서는 경기도 베이비부머에 대한 실태 및 욕구 조사가 선제적으 로 필요하며 정책을 위한 기초자료로 활용하고자 함

### 3. 연구범위와 방법

- 본 연구에서는 경기도 베이비부머 세대의 생활실태를 파악하고 베이비부머 세대를 위한 정책 방안을 제시하기 위해 다음의 연구방법을 사용함
- 첫 번째는 지자체별로 중장년, 신중년, 장년층 등 유사한 개념을 사용하는데, 본 연구에서는 중앙정부와 지방자치단체에서 사용하고 있는 개념과 경기도에서 추진하고자 하는 개념의 유사성을 살펴보고자 함
- 두 번째는 경기도 및 기초지자체에서 제정한 베이비부머세대 대상 조례를 조사함. 대상 조례는 신중년, 중장년, 장년층, 중년층 등 특정 세대가 명시되어 있는 조례를 대상으로 일자리, 생애재설계 등의 조례명을 가지고 있는 내용을 대상으로 분석을 진행함
- 세 번째는 2차 자료를 활용한 비교분석을 실시함. 유관자료는 신중년, 중장년, 베이비부머 등을 대상으로 조사한 연구 및 보고서와 비교하여 경기도 베이비부머세대를 분석함
- 네 번째는 경기도에 거주하고 있는 베이비부머 당사자를 대상으로 집단심층면접조사(FGI, Focus Group Interview)를 진행함. 집단심층면접조사는 총 8개 그룹으로, 경제활동 그룹과 비경제활동 그룹으로 구성을 하되, 경기도를 4개의 권역으로 설정(도시형, 도농복합형 동지역, 도농복합형 읍/면지역, 농촌형)하여 심층인터뷰를 진행함

### 4. 베이비부머 세대 관련 용어 정의

- 중앙정부와 지자체에서는 중장년(베이비부머)에 대한 다양한 용어를 사용하고 있으나, 은퇴 전후 새로운 인생준비와 성공적인 노후생활을 지원하기 위해 조례 등을 재정하여 시행하는 등 정의와 용어는 비교적 유사한 개념으로 사용되고 있음
- 서울, 부산을 비롯한 13개 광역지자체에서는 신중년, 중년층, 장년층 지원을 위한 조례를 제정했으며 지자체별로 조례에는 인생이모작 지원, 생애재설계 지원, 일자리 발굴, 사회공헌 활동 등 다양한 목적이 포함되어 있음
- 지원대상은 중장년층, 신중년층, 장년층, 중년층 등 다양하게 사용되고 있음. 중장년의 연령 범위는 지역마다 다양한 기준으로 적용하고 있음. 연령 상한선은 ‘노인복지법’에 따라 ‘노인’으로 분류되는 만 65세 이상을 제외하기 위해 ‘65세 미만’으로 정의함
- 중장년 관련 사용 용어 중 베이비부머 세대를 사용하는 곳은 ‘교육부’, ‘과학기술정보통신부’, ‘행정안전부’, ‘문화체육관광부’, ‘농림축산식품부’, ‘산업통상자원부’, ‘보건복지부’, ‘고용노동부’, ‘중소벤처기업부’가 있음



[표1-1] 각 부처별 사용 용어

구분	중장년 관련 사용 용어					
	중장년	신중년	장년층	베이비붐세대	5060	50+
일자리위원회	○	○		○	○	○
저출산고령사회위원회		○				
교육부	○	○	○	○		
과학기술정보통신부		○		○		
행정안전부	○	○	○	○		
문화체육관광부	○	○	○	○		
농림축산식품부	○	○	○	○		
산업통상자원부	○	○	○	○		
보건복지부	○	○	○	○		○
고용노동부	○	○	○	○		
여성가족부	○		○			
중소벤처기업부	○	○	○	○		



- 지자체에 따른 용어 차이가 있는데 경기 남양주시와 용인시에서는 40~64세까지를 ‘중·장년층’으로 사용함. 50~64세까지를 경기 광명시, 성남시, 수원시, 안양시, 평택시에서는 ‘신중년층’, 경기도(광역시)와 경기 안성시에서는 ‘중·장년층’으로 사용함

[표1-2] 지자체별 사용 용어

연령기준	용어	지자체
40~64세	중·장년층	서울 강서구, 동작구, 영등포구, <b>경기 남양주시, 경기 용인시</b> , 강원 인제군, 전남 여수시
45~64세	중년층	광주 동구
	장년층	광주(광역시)
	신중년층	전남 양산시
50~64세	신중년층	<b>경기 광명시, 경기 성남시, 경기 수원시, 경기 안양시, 경기 평택시</b> , 전북 전주시, 전남 광양시, 전남 나주시, 경남(광역시)
	중년층	대전 대덕구, 대전 유성구
	장년층	서울(광역시), 부산(광역시), 대구(광역시), 강원(광역시), 전북(광역시), 경북(광역시), 제주(광역시), 서울 강동구, 광진구, 구로구, 금천구, 노원구, 도봉구, 동대문구, 마포구, 서대문구, 서초구, 성북구, 인천 연수구, 전북 완주군, 전남 순천시
	중·장년(층)	대전(광역시), <b>경기(광역시)</b> , 부산 중구, <b>경기 안성시</b> , 전남 담양군, 전남 해남군
	예비노년 세대	충남(광역시), 충남 아산시

- 각 부처별 용어 사용 현황을 살펴보면 ‘일자리위원회’는 위원회 활동 사진일기에서는 ‘중장년’, 보도 자료에서는 ‘신중년’, 정책연구용역 입찰공고문에서 ‘50+’라는 용어를 사용함
- 일자리위원회<sup>1)</sup>는 40대, 신중년을 대상으로 맞춤형 일자리 지원 강화 방안을 제시함
  - (40대) 40대를 별도의 정책영역으로 삼아 40대 맞춤형 종합대책을 마련하고(40대 고용 활력 제공방안 발표 예정), 취업성공패키지Ⅱ의 중장년층에 대한 안정적 지원 추진, 고용 센터 내 40대 대상 집단상담 프로그램 신설, 중장년 전담 컨설턴트 확대, 업종별 맞춤형 생애경력설계 서비스 신규 도입, 폴리텍 신중년 특화과정 연령기준 완화(40대 포함), 고용촉진장려금 지원 대상 중·장년층으로 확대 등
  - (신중년) 전문성을 갖춘 퇴직 전문인력의 사회적 활용 확대를 추진하기위해 2020년 5월, 제15차 일자리위원회에서 ‘신중년 퇴직 전문인력 활용방안’을 발표함. 중소기업의 숙련인력 부족을 보완하고, 퇴직 전문인력의 경험, 지식 활용형 정책 수요가 증가함에 따라 체계적 관리, 부처간 협업을 통해 중소기업의 경쟁력을 강화 목표

1) 일자리위원회, 하반기 일자리 정책 추진방향(2020.03.09.), 제15차 일자리위원회(2020. 5.15)

- ‘저출산고령사회위원회’는 제4차(‘21-25) 저출산·고령사회기본계획에 따르면 신중년이 오래 일할 수 있는 환경 조성, 인생 3모작 지원을 위해 재직-전직-퇴직으로 세분화하고, 노후 소득보장체계를 통해 맞춤형 지원을 실시하겠다는 내용으로 발표했으며, ‘저출산·고령사회 위원회 운영위원회 개최’(2023)에 ‘베이비붐 세대’ 용어를 사용함
- ‘교육부’는 4050 뉴스타트 통합지원 사업(2012), 인문학 및 인문정신문화진흥 시행계획(2018)에서 ‘중장년’, 평생직업교육훈련 혁신방안(2018)에서는 ‘신중년’, 인문학 및 인문정신문화진흥 시행계획(2019)에서는 ‘장년층’, 2013년 대학중심의 평생학습활성화 지원사업(2013)과 마이스터고 2개교 추가 선정(2012), 교과부-한국방송통신대학교 특성화 방안 추진(2012)에 ‘베이비붐 세대’라는 용어를 사용함
- ‘과학기술정보통신부’는 신중년 연구자 일자리 창출 사업(2018)에서 ‘신중년’, 정보격차 실태조사(2013)에서는 ‘베이비붐 세대’라는 용어를 사용함
- ‘행정안전부’는 생애주기별 서비스 보도자료(2018)에서 ‘중장년’이라는 용어를 사용하고 있으며, 자원봉사진흥 제3차 국가기본계획(2017)에서는 ‘신중년’, 청년참여형 마을기업 관련 자료(2018)에서는 ‘장년층’, 지방공무원 채용자료(2019)에서는 ‘베이비붐 세대’라는 용어를 사용함, 어르신 무료급식봉사 참여(2013)에서 ‘베이비부머’ 용어도 사용함
- ‘문화체육관광부’는 2017년 국민체력실태조사에서 ‘중장년’이라는 표현을, 2018회계연도 세입세출 결산보고서에서 ‘신중년’, 공연홍보자료에서는 ‘청년층’과 함께 ‘장년층’이라는 표현을 사용하였고, ‘베이비붐 세대’라는 용어는 2015년 이전 홍보자료 등에서 사용함
- ‘농림축산식품부’는 일자리관련 보도자료에 ‘중장년’이라는 용어를 많이 사용하였으며, ‘대한민국관광혁신전략’자료(2019)에서 ‘신중년’이라는 용어를, 2014년 이전 보도자료에서는 베이비붐 세대, 2017년 보도자료에서는 ‘청·장년층’이라는 용어를 다수 활용함
- ‘산업통상자원부’는 중장년 뿌리산업 직무교육 취업지원 패키지사업(2018)에서 ‘중장년’이라는 용어를, 뿌리산업 일자리 생태계 조성방안(2019)에서는 ‘신중년’이라는 용어를, 베이비붐세대 노후준비 박람회(2011)에서는 ‘베이비붐 세대’라는 용어를 사용함
- ‘보건복지부’는 ‘2019 나에게 힘이 되는 복지서비스’ 가이드북에서 ‘중장년’을, 2020 보건복지부 업무계획에서 ‘신중년’을, 복지로 복지뉴스에서 ‘장년층’과 ‘50+’, ‘2016 베이비붐 세대 사회공헌활동 지원사업 보도자료’에서는 ‘베이비붐 세대’라는 용어를 사용함, 2010년 보도자료에서 ‘베이비부머’라는 용어를 사용함
- ‘고용노동부’도 ‘인생 이모작을 꿈꾸는 베이비붐 세대의 도전’(2010), ‘중장년취업아카데미’(2015), ‘장년층 노동시장 현황 및 특징분석’(2016), ‘신중년 인생3모작 박람회’(2018) 등 각종 보도자료에서 4가지 용어를 모두 사용함
- ‘여성가족부’는 양성평등 관련 보도자료에서 ‘중장년층’ 혹은 ‘장년층’이라는 용어를 사용함



- ‘중소기업벤처부’는 베이비붐 세대를 위한 새로운 기회 창출(2012)에 베이비붐을 사용하고 있고, 중장년기술창업센터명에 ‘중장년’을 사용하고 있으며, 신중년 중소기업 기초컨설팅 지원사업에서는 ‘신중년’을 사용하고 있고, 채용박람회 관련 보도자료에서 ‘장년층’이라는 용어를 사용함

## 5. 베이비부머 세대 조례

- 서울, 부산을 비롯한 13개 광역지자체에서는 신중년, 중년층, 장년층 지원을 위한 조례를 제정함. 지자체별로 조례에는 인생이모작 지원, 생애재설계 지원, 일자리 발굴, 사회공헌 활동 등 다양한 목적이 포함되어 있음
- 경기도에서 중장년 지원을 위한 ‘경기도 중장년 일자리 지원에 관한 조례(2016.12.16.)’, ‘경기도 중장년 지원에 관한 조례(2018.03.20.)’를 지정함
- ‘경기도 중장년 일자리 지원에 관한 조례’와 ‘경기도 중장년 지원에 관한 조례’는 일자리 정책경제과에서 담당하고 있으며, ‘경기도 중장년 지원에 관한 조례’는 노인복지관에서 담당함. 조례는 중장년을 만 50세~ 65세 미만으로 정의하고 각각 일자리와 생활전반을 지원하는 사업을 시행하도록 하고 있음
- 각 지역별 조례 목적은 상이하지만, 전반적으로 중장년의 생애재설계지원과 신중년 인생이모작 지원을 주요 내용으로 하며, 특히 일자리 지원의 중요성이 강조되고 있음

[표1-3] 각 지역별 조례

광역시	조례명(제정일)	조례 제정 목적	연령
서울	서울특별시 장년층 인생이모작 지원에 관한 조례 (2015.04.02.)	서울특별시 장년층의 인생이모작 지원에 관한 사항을 규정	50-64
부산	부산광역시 장년층 생애재설계 지원 조례(2016.06.08.)	신중년 생애재설계 지원에 관한 사항을 규정함으로써 시민의 복지증진에 이바지	50-64
대구	대구광역시 장년층 인생이모작 지원에 관한 조례(2018.10.30.)	장년층이 은퇴 전후에 새로운 인생을 준비하고 성공적인 노후 생활을 하기 위한 인생이모작 지원에 관한 사항을 규정	50-64
인천	인천광역시 장년층 일자리 지원에 관한 조례 (2022. 12. 30.)	장년층에 대한 취업 및 창업을 지원하고 직업능력개발 등의 향상을 통하여 일자리 창출에 기여	50-64
광주	광주광역시 장년층 생애재설계 지원 조례(2017.07.01.)	장년층 생애재설계 지원에 필요한 사항을 규정함으로써 시민이 안정된 노후생활을 영위하는 데에 이바지	45-64
대전	대전광역시 중장년 지원조례 (2019.06.28.)	중장년의 인생 재도약 및 복지증진을 위한 지원에 필요한 사항을 규정함으로써 중장년 삶의 질 향상에 이바지	50-64

광역	조례명(제정일)	조례 제정 목적	연령
경기	경기도 중장년 지원에 관한 조례(2018.03.20.)	경기도 중장년에 대하여 재도약과 복지증진을 돕고, 성공적인 노년기를 준비할 수 있도록 지원하는 것	50-64
강원	강원특별자치도 장년층 생애재설계 지원 조례(2019.06.14.)	강원특별자치도 장년층의 생애재설계 지원에 관한 사항을 규정	50-64
충남	충청남도 인생이모작지원센터 설치운영 조례(2015.10.30.)	예비노년 세대에 대한 일자리 발굴·알선, 사회공헌활동 지원 등 노후준비 지원을 위한 충청남도 인생이모작지원센터의 설치 및 운영에 관한 사항을 규정	50-64
전북	전라북도 장년층 생애재설계 지원에 관한 조례(2017.04.14.)	장년층 생애재설계 지원에 관한 사항을 규정함으로써 도민의 복지증진에 이바지	50-64
경북	경상북도 장년층 인생이모작 지원에 관한 조례(2017.12.28.)	생애를 재설계하는 장년층의 인생이모작 지원에 필요한 사항을 규정함으로써 도민의 복지증진에 이바지	50-64
경남	경상남도 신중년 인생이모작 지원에 관한 조례(2020.10.08.)	경상남도 신중년의 인생이모작 지원에 관한 사항을 규정	50-64
제주	제주특별자치도 장년층 생애재설계 지원 조례(2017.08.09.)	제주특별자치도 장년층 생애재설계 지원에 관한 사항을 규정함으로써 도민의 복지증진에 이바지	50-64

## 6. 조사 설계

[표1-4] 조사 기본 설계

구 분	조 사 설 계
조사 대상	경기도에 거주하고 있는 만 49~68세 남녀
유효 표본 수	1,000명
표본배분	지역, 성별, 연령별로 고려한 제곱근비례배분
표본추출방법	다단계층화통계추출
조사 기간	2023년 8월 9일 ~ 2023년 8월 25일
조사 방법	태블릿PC를 활용한 개별면접조사(TAPI)

## 7. 조사 내용

[표1-5] 조사 내용

구 분	조 사 내 용
응답자문항	성별 / 거주 지역 및 읍면동 / 출생년도
학 습 및 교 육	최근 5년 이내 학습활동 경험 유무
	학습활동을 받지 못한 이유
	학습활동 분야
	학습활동에 참여한 목적
	학습활동 기관
	학습활동의 업무 및 실생활 도움 정도
	받아 본 생애재설계 분야 교육
	노후 대비를 위해 가장 받고 싶은 교육 분야
	최근 1년 동안 PC, 스마트폰, 태블릿PC 등을 활용한 서비스 이용여부 및 어려운 정도
	디지털 교육 지원 필요성

구 분	조 사 내 용
일자리, 경제활동	현재 수입이 있는 일 수행 여부
	학교 졸업 이후 총 일자리 경력
	일을 하지 않는 이유
	주된 일자리를 그만 둘 당시 연령
	주된 일자리 근로형태
	주된 일자리 사업체 유형
	주된 일자리를 그만 둘 당시 업무
	주된 일자리를 그만둔 이유
	주된 일자리를 그만둘 당시 향후 계획
	구직활동 경험
	구직활동을 하지 않는 이유
	구직활동 방식
	일을 하려는 이유
	구직활동이 취업으로 이어졌는지 여부
	취업이 되지 않는 이유
	취업·창업 경험 유무
	취업·창업한 일자리와 생애 주된 경력과의 관련성
	재취업·창업한 일자리
	재취업·창업한 일자리의 근로형태
	재취업·창업한 일자리의 근로일수 및 근로시간
	재취업·창업한 일자리의 월평균 소득
	2회 이상 재취업·창업한 경우, 이전의 일자리를 그만둔 이유
	직업훈련 참여 여부
	직업훈련에 참여한 가장 큰 이유
	직업훈련 정보를 얻은 경로
	참여한 직업훈련 분야
	직업훈련을 받은 기관
	직업훈련의 평균 교육 기간
	직업훈련 교육비 부담방법
	직업훈련에 참여 시 중요하게 생각하는 요인
	직업훈련에 참여한 경험이 없는 가장 큰 이유
	창업 경험 및 의향
	창업 분야와 주된 일자리의 관련성
	창업한 가장 큰 이유
	창업 준비 과정에서 도움이 필요한 부분

구 분	조 사 내 용
일자리, 경제활동	나이와 관계없이 계속 수입 있는 일을 하는 것에 대한 의향
	건강이 허락하는 한 일을 하고 싶은 나이
	일을 지속적으로 하기 원하는 이유
	희망하는 근로 형태 및 근로 시간
	희망하는 월평균 임금수준
	향후 주된 일자리의 경력 인정과 무관한 최저임금 수준의 일자리에 대한 의향
은퇴 후 라이프 및 서비스 인식	최근 가장 큰 관심사
	노후자금 마련 방법
	공적연금 및 사적연금 수령 여부
	경제적 측면에서의 노후 준비 정도
	경제적 측면에서의 노후 준비를 하는데 가장 큰 어려움
	노후준비를 위한 상담 및 교육, 정보제공의 필요성
	노후준비를 위한 설계상담 및 교육이 적절한 시기
	노후생활에 있어 가장 중요하다고 생각하는 것
정 책 수 요	노후에 하고싶은 활동
	경기도 베이비부머 대상 지원 사업 인지도 및 향후 참여 의향
	베이비부머 대상 지원사업의 정보를 얻은 경로
	베이비부머 세대를 위해 가장 필요한 정책
	베이비부머 세대의 학습활동 지원을 위해 가장 필요한 정책
	베이비부머 세대의 사회공헌활동 지원을 위해 가장 필요한 정책
	베이비부머 세대의 취업·창업 지원을 위해 가장 필요한 정책
	중장년의 재취업에 대한 사회적 요구 대비 기업에서 중장년 채용의 기회가 많지 않은 이유
	베이비부머 세대의 사회적·심리적 고립을 막기 위해 가장 필요한 정책
	베이비부머 세대가 봉사, 교육 등 다양한 활동을 통해 기존과 다른 새로운 인생의 가능성을 발견하고 도전의 기회를 제공하기 위한 사업 추진시 참여 의향
	해당 사업에 참여할 의향이 있다면, 참여하고 싶은 분야
	베이비부머 대상 멘토 및 멘티 사업 참여 의향
	지식과 경험을 공유하는데 공유자(멘토)로서 참여 의향이 있다면, 가장 참여하고 싶은 분야
	지식과 경험 공유자(멘토)로서 참여 의향이 있다면, 선호하는 방식
	지식과 경험을 공유하는데 학습자(멘티)로서 참여 의향이 있다면, 가장 참여하고 싶은 분야
	지식과 경험 학습자(멘티)로서 참여 의향이 있다면, 선호하는 방식
	지식과 경험을 공유하는데 참여할 의향이 없는 이유





구 분	조 사 내 용
일 반 적 특 성	일반 및 생애주기별 건강검진 경험 유무
	정신건강의 필요 여부
	지난 1년간 병원 진료가 필요하였으나, 받지 못한 경험 유무
	진료를 받지 못한 가장 큰 이유
	평소 신체적 및 정신적 건강 상태
	최종학력
	혼인 상태
	자녀 유무 및 수
	총 가구원 수
	현재 거주하고 있는 가구의 구성원
	노부모 및 성인 자녀 부양 여부
	노부모 및 성인 자녀에게 하는 지원
	부모님을 부양하는 방식
	은퇴 후 현재 거주지 지속 거주 여부
	이주 계획을 가지고 있는 이유
	월평균 가구 총 소득

## 8. 표본 설계

### ○ 모집단 층화(Stratification)

[표1-6] 경기도 지역 단위 만 49~68세 인구 분포 현황

(단위 : 명)

지역	성별	연령별				합계
		49~54세	55~59세	60~64세	65~68세	
수원시	남	63,964	45,679	43,576	23,325	355,216
	여	64,622	46,404	43,055	24,591	
성남시	남	49,629	35,056	34,940	22,465	287,309
	여	50,127	35,314	36,624	23,154	
고양시	남	61,102	44,664	43,650	25,141	355,178
	여	65,101	46,919	43,565	25,036	
부천시	남	41,769	32,782	36,014	21,565	271,381
	여	43,120	35,604	37,850	22,677	
남양주시	동	남	17,280	10,976	10,369	92,154
		여	17,200	11,295	10,892	
	읍면	남	24,921	17,771	17,019	137,776
		여	23,629	16,753	16,396	
평택시	동	남	23,170	15,558	13,838	117,656
		여	22,001	15,015	13,382	
	읍면	남	10,331	7,321	7,122	51,829
		여	7,666	5,551	6,036	
안성시	동	남	3,272	2,498	2,414	19,236
		여	3,305	2,389	2,437	
	읍면	남	7,588	5,561	6,116	43,566
		여	6,082	4,888	5,660	
포천시	동	남	2,178	1,884	1,962	13,452
		여	1,952	1,689	1,663	
	읍면	남	6,438	6,114	7,030	44,075
		여	5,244	4,927	5,883	
가평군	남	3,257	3,011	3,649	2,809	24,126
	여	2,742	2,670	3,498	2,490	
합계		627,690	458,293	454,640	272,331	1,812,954

## ○ 표본 배분(Allocation)

- 도시형, 도농복합형, 농촌형을 구분

[표1-7] 표본 배분

도시형(16)	도농복합형(12)	농촌형(3)
수원, 고양, 성남, 부천, 안산, 안양, 의정부, 시흥, 광명, 군포, 오산, 하남, 구리, 의왕, 동두천, 과천	용인, 화성, 남양주, 평택, 파주, 김포, 광주, 이천, 양주, 안성, 포천, 여주	양평, 가평, 연천

- 세부 시/군(지역) 중 도시형 4개 / 도농복합형 4개 / 농촌형 1개, 랜덤하게 9지역 선정

[표1-8] 표본 배분 세부

구분	세부 시/군(지역)	9지역 선정	
경기도	수원시, 고양시, 성남시, 부천시, 안산시, 안양시, 의정부시, 시흥시, 광명시, 군포시, 오산시, 하남시, 구리시, 의왕시, 동두천시, 과천시, 용인시, 화성시, 남양주시, 평택시, 파주시, 김포시, 광주시, 이천시, 양주시, 안성시, 포천시, 여주시, 양평군, 가평군, 연천군	도시형 (4)	수원시, 성남시, 고양시, 부천시
		도농복합형 (4)	남양주시, 평택시, 안성시, 포천시
		농촌형 (1)	가평군

## - 성별, 연령별 생활형 권역별을 고려한 비례배분법 적용

[표1-9] 표본 설계 할당법

(단위 : 명)

지역		성별	연령별				합계
			49~54세	55~59세	60~64세	65~68세	
수원시		남	21	18	17	13	69
		여	21	18	17	13	69
성남시		남	18	16	15	12	61
		여	19	16	16	13	64
고양시		남	20	17	17	13	67
		여	21	18	17	13	69
부천시		남	17	15	16	12	60
		여	17	16	16	12	61
남양주시	동	남	11	9	8	7	35
		여	11	9	9	7	36
	읍면	남	13	11	11	8	43
		여	13	11	11	9	44
평택시	동	남	13	10	10	7	40
		여	12	10	10	7	39
	읍면	남	8	7	7	5	27
		여	7	6	6	5	24
안성시	동	남	5	4	4	3	16
		여	5	4	4	3	16
	읍면	남	7	6	6	5	24
		여	6	6	6	5	23
포천시	동	남	4	4	4	3	15
		여	4	3	3	3	13
	읍면	남	7	6	7	6	26
		여	6	6	6	5	23
가평군		남	5	5	5	4	19
		여	4	4	5	4	17
합계			295	255	253	197	1,000

## 9. 자료 처리

- 최종 수집된 자료(Raw Data)는 에디팅 · 데이터 클리닝 과정을 거쳐 SPSS (Statistical Package for the Social Sciences) 프로그램으로 최종 통계처리를 진행하였음

[그림1-1] 조사 자료의 통계처리 절차

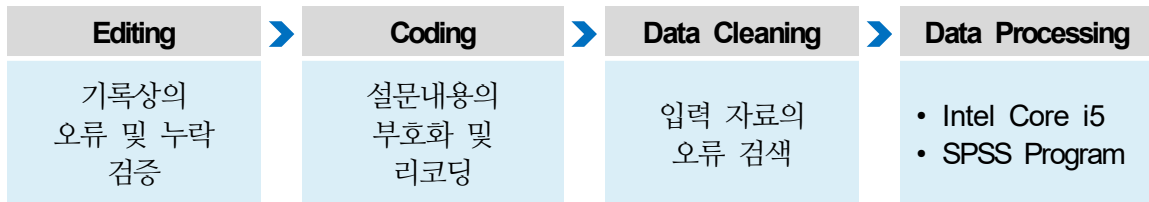

## 10. 가중치 적용

- 조사 결과는 시/도별, 성별, 연령별로 모집단(2023년 7월 주민등록인구통계, 행정안전부) 분포를 반영하여 가중치 처리 후 분석함

[그림1-2] 표준화 가중치 산출식

- $i$  : 지역을 나타내는 첨자 ( $i = 1(\text{고양시}), 2(\text{남양주시}), \dots, 9(\text{가평군})$ )
- $j$  : 성별을 나타내는 첨자 ( $j = 1(\text{남성}), 2(\text{여성})$ )
- $k$  : 연령 그룹을 나타내는 첨자 ( $k = 1(49\sim54\text{세}), 2(55\sim59\text{세}), \dots, 4(65\sim69\text{세})$ )
- $N_{ijk}$  :  $i$  지역,  $j$  성별,  $k$  연령 그룹 내의 모집단 인구수
- $n_{ijk}$  :  $i$  지역,  $j$  성별,  $k$  연령 그룹 내의 표본(조사된) 응답자수
- $N$  : 모집단 전체 인구수
- $n$  : 조사된 전체 응답자수
- $W_{ijk}$  :  $i$  지역,  $j$  성별,  $k$  연령 그룹의 가중치
- 층별 최종 표준화 가중치  $W_{ijk}$ 는 다음과 같은 식으로 산출함

$$W_{ijk} = \frac{N_{ijk}}{n_{ijk}} \times \frac{n}{N}$$

## 11. 응답자 특성

[표1-10] 응답자 특성

(단위 : %)

구 분			사례수	(%)
전 체			(1,000)	100.0
성별	남성		(502)	50.2
	여성		(498)	49.8
출생년도	1차(1955년생~1964년생)		(479)	47.9
	2차(1965년생~1974년생)		(521)	52.1
생활형 권역	도시형		(520)	52.0
	도농복합형	동	(210)	21.0
		읍/면	(234)	23.4
	농촌형		(36)	3.6
최종학력	중학교 졸업 이하		(24)	2.4
	고등학교 졸업		(423)	42.3
	전문대학 졸업		(162)	16.2
	대학교(원) 졸업		(391)	39.1
혼인상태	미혼		(28)	2.8
	배우자 있음		(925)	92.5
	사별 및 이혼		(47)	4.7
가구원 수	1명		(43)	4.3
	2명		(368)	36.8
	3명		(256)	25.6
	4명 이상		(333)	33.3
자녀 유무	있음		(882)	88.2
	없음		(118)	11.8
가구 구성원	혼자 거주		(43)	4.3
	부부 거주		(339)	33.9
	자녀와 거주		(532)	53.2
	부모님과 거주		(27)	2.7
	자녀, 부모님 모두와 거주		(17)	1.7
	기타		(42)	4.2
은퇴 후 거주지	현재 거주지에서 계속 거주		(792)	79.2
	경기도 내로 이주할 계획		(132)	13.2
	경기도 외 다른 지역으로 이주할 계획		(76)	7.6
월평균 가구 소득	100~200만 원 미만		(36)	3.6
	200~300만 원 미만		(119)	11.9
	300~400만 원 미만		(180)	18.0
	400~500만 원 미만		(218)	21.8
	500~600만 원 미만		(160)	16.0
	600~700만 원 미만		(127)	12.7
	700만 원 이상		(160)	16.0
경제활동 여부	일을 하고 있음		(692)	69.2
	퇴직 및 사업중단 후 재취업, 창업함		(44)	4.4
	퇴직 및 사업중단 후 일을 하고 있지 않음		(208)	20.8
	평생 일을 한 경험이 없음		(56)	5.6

## 12. 유의사항

- 본 보고서에 수록된 자료는 단위미만을 반올림하였기 때문에 합계의 숫자와 각 항목별 합계의 숫자는 일치하지 않을 수 있음
- 본 보고서에 수록된 자료는 층별로 조사된 결과에 모집단의 비율을 가중치를 통해 반영하였기 때문에 문항의 특정 층의 항목별 응답 비율을 응답자 수로 환산할 경우 정수가 되지 않을 수도 있음
- 유사 조사 또는 과거 자료와 비교 시 응답자의 인구학적 특성, 문항 내용에 차이가 있고, 조사 기간 및 시점이 다를 수 있으므로 직접적인 시계열 비교를 할 때는 결과 해석 시 유의해야 함
- 사례수가 30표본 미만인 집단에 대한 해석에 주의하여야 함

## 제2장

# 조사결과 요약







## I 학습 및 교육

### 1. 학습활동을 받아본 경험

- 전체 응답자의 23.5%가 학습활동을 받아본 경험이 있으며, 주로 ‘문화예술교육’(37.4%)과 ‘직업능력교육’(37.0%) 분야 교육을 받은 것으로 나타남. 학습활동 참여 목적은 ‘교양 함양이나 지식습득 등 자기계발’(53.6%)이 가장 많았음
- 한편, 학습활동을 받아본 적이 없는 응답자들은(76.5%) 그 이유로 ‘직장 업무로 인한 시간 부족’(34.5%)을 가장 많이 꼽았음

(단위 : %)

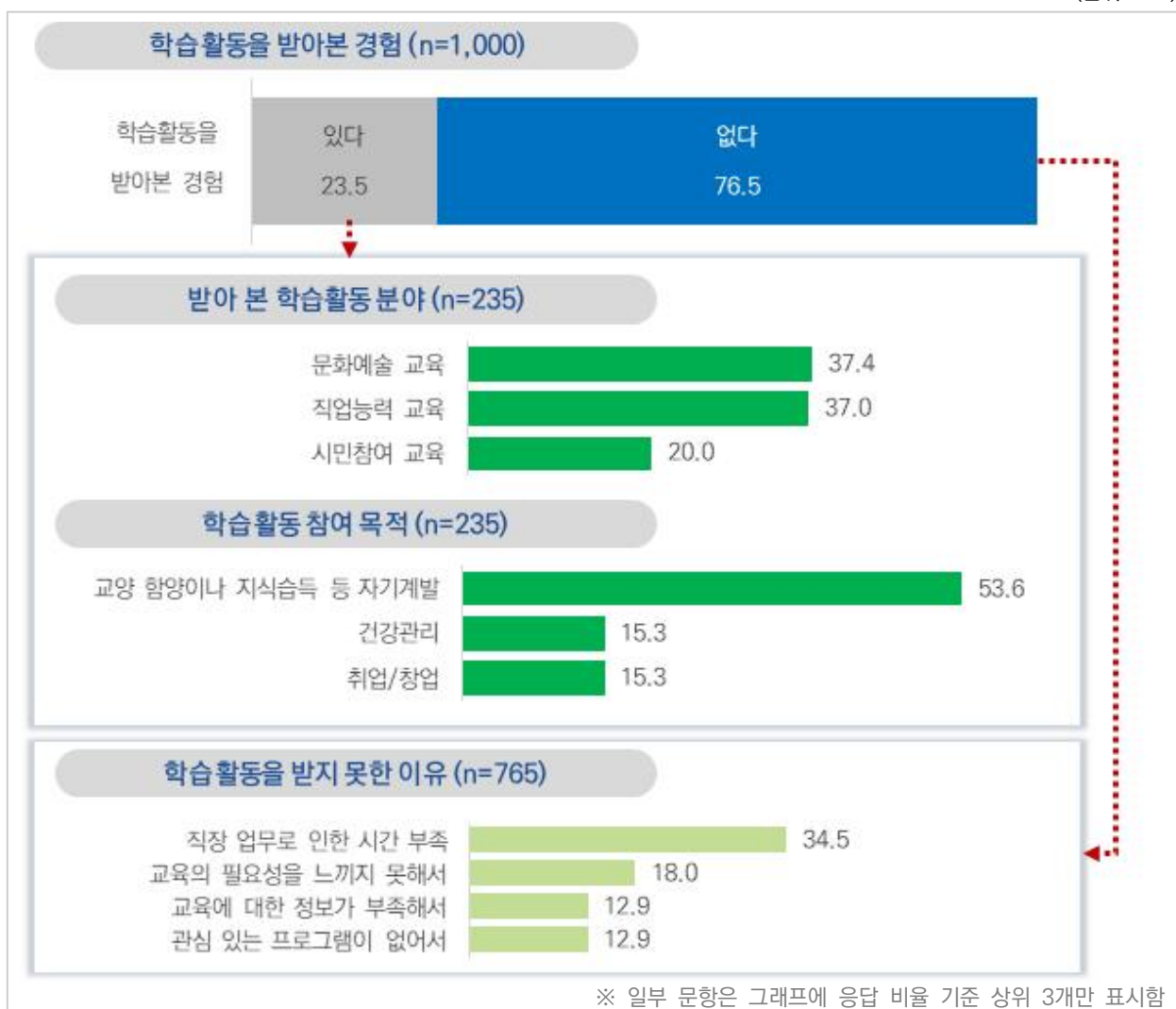

[그림2-1] 학습활동을 받아본 경험

## 2. 생애재설계 교육 및 노후 대비를 위한 교육

- 전체 응답자의 51.6%는 생애재설계 교육에 대해 들어본 적이 없는 것으로 나타났으며, 받아 본 생애재설계 분야 교육으로는 ‘건강관리’(22.5%)가 가장 많았고, 이어서 ‘직업활동’(14.2%), ‘여가활용’(13.9%) 등으로 나타남
- 노후 대비를 위해 가장 받고 싶은 교육 분야로는 ‘건강관리’(29.0%)가 가장 많았고, 다음으로 ‘여가활용’(19.6%), ‘재무설계’(16.6%), ‘직업활동’(15.3%) 등의 순이었음

(단위 : %)

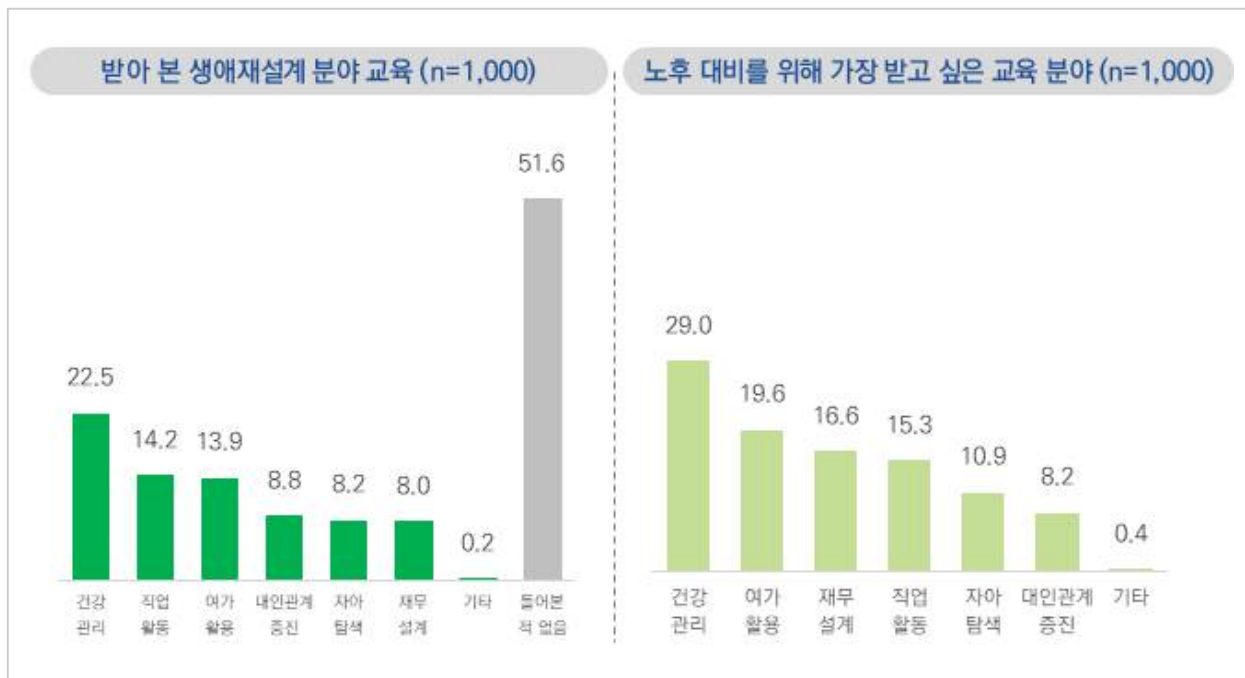

[그림2-1] 생애재설계 교육 및 노후 대비를 위한 교육

### 3. 디지털 기기를 활용한 서비스 이용 및 교육 필요성

- 디지털 기기를 활용한 서비스 이용률은 ‘정보 검색’ 항목에서 가장 높았고(96.3%), 다음으로 ‘사회관계 서비스’(89.1%), ‘ATM’(88.8%) 등의 순으로 나타났으며, ‘정부행정서비스’(62.2%) 및 ‘예약/예매’(63.7%)의 이용률은 상대적으로 낮았음
- 서비스 이용 어려움 정도는 ‘정부행정서비스’(15.6%), ‘예약/예매’(14.3%) 등에서 높게 나타나, 낮은 이용률을 보인 항목들의 이용 어려움이 상대적으로 높게 평가됨
- 교육지원 필요성은 ‘정부행정서비스’(66.8%), ‘금융서비스’(65.3%), ‘예약/예매’(63.1%) 등의 순으로 나타남

(단위 : %)



[그림2-2] 디지털 기기를 활용한 서비스 이용 및 교육 필요성

## II

## 일자리, 경제활동

## 1. 구직활동 경험 - 구직활동을 하지 않은 이유

- 재취업·창업자 및 현재 경제활동을 하지 않는 응답자를 대상으로 구직활동 경험을 조사한 결과, 최근 1년 기준 구직활동 경험이 있는 사람은 전체의 16.9%로, 평균 3.6회의 구직활동을 한 것으로 조사됨
- 구직활동을 하지 않았다는 응답자를 대상으로 그 이유를 조사한 결과, 최근 1년 기준으로는 ‘본인에게 맞는 적당한 일자리가 없을 것 같아서’(27.0%), ‘가사 일을 하므로/가족들의 반대로’(26.6%), ‘일을 하고 싶지 않아서’(17.2%) 등의 순으로 나타났으며, 주된 일자리를 그만 둔 후 기준으로는 ‘가사 일을 하므로/가족들의 반대로’(30.6%), ‘일을 하고 싶지 않아서’(22.9%), ‘본인에게 맞는 적당한 일자리가 없을 것 같아서’(20.8%) 등의 순으로 나타남

(단위 : %)

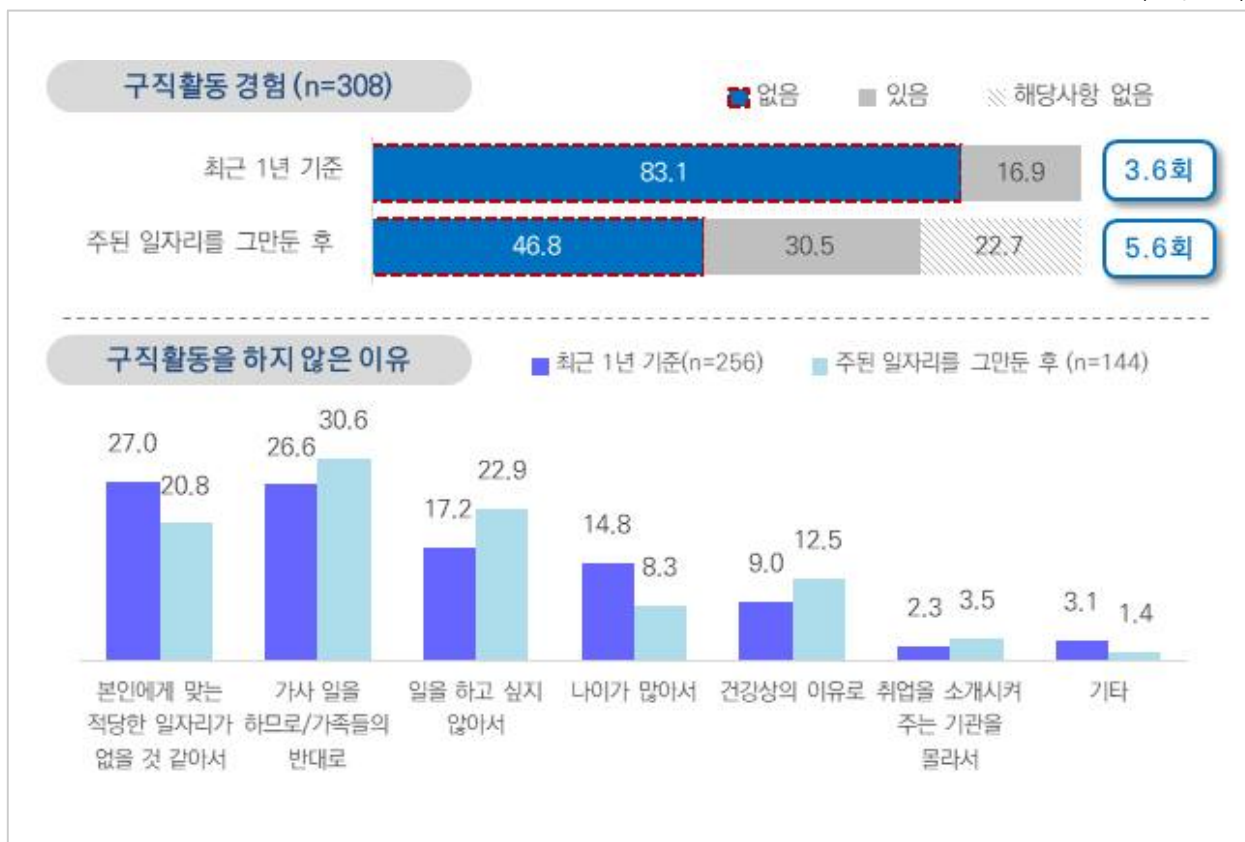

[그림2-3] 구직활동 경험 - 구직활동을 하지 않은 이유

## 2. 구직활동 경험

- 주된 구직활동 방식으로는 ‘민간 취업알선기관을 통해’, ‘고용노동부 고용센터/고령자인재은행/기타 공공 취업알선기관을 통해’ 등의 응답이 많았으며, 일을 하려는 가장 큰 이유로는 ‘생계비를 마련하기 위해’(64.3%)라고 답하였음
- 구직활동이 취업으로 연결된 경우는 최근 1년 기준 42.3%, 주된 일자리를 그만둔 후 기준 43.6%로 나타났으며, 구직활동이 취업으로 연결되지 않은 이유로는 ‘중장년 채용수요 부족’(35.0%), ‘고용주의 나이에 대한 편견’(26.7%), ‘눈높이 조정 어려움’(13.3%)이 응답됨

(단위 : %)

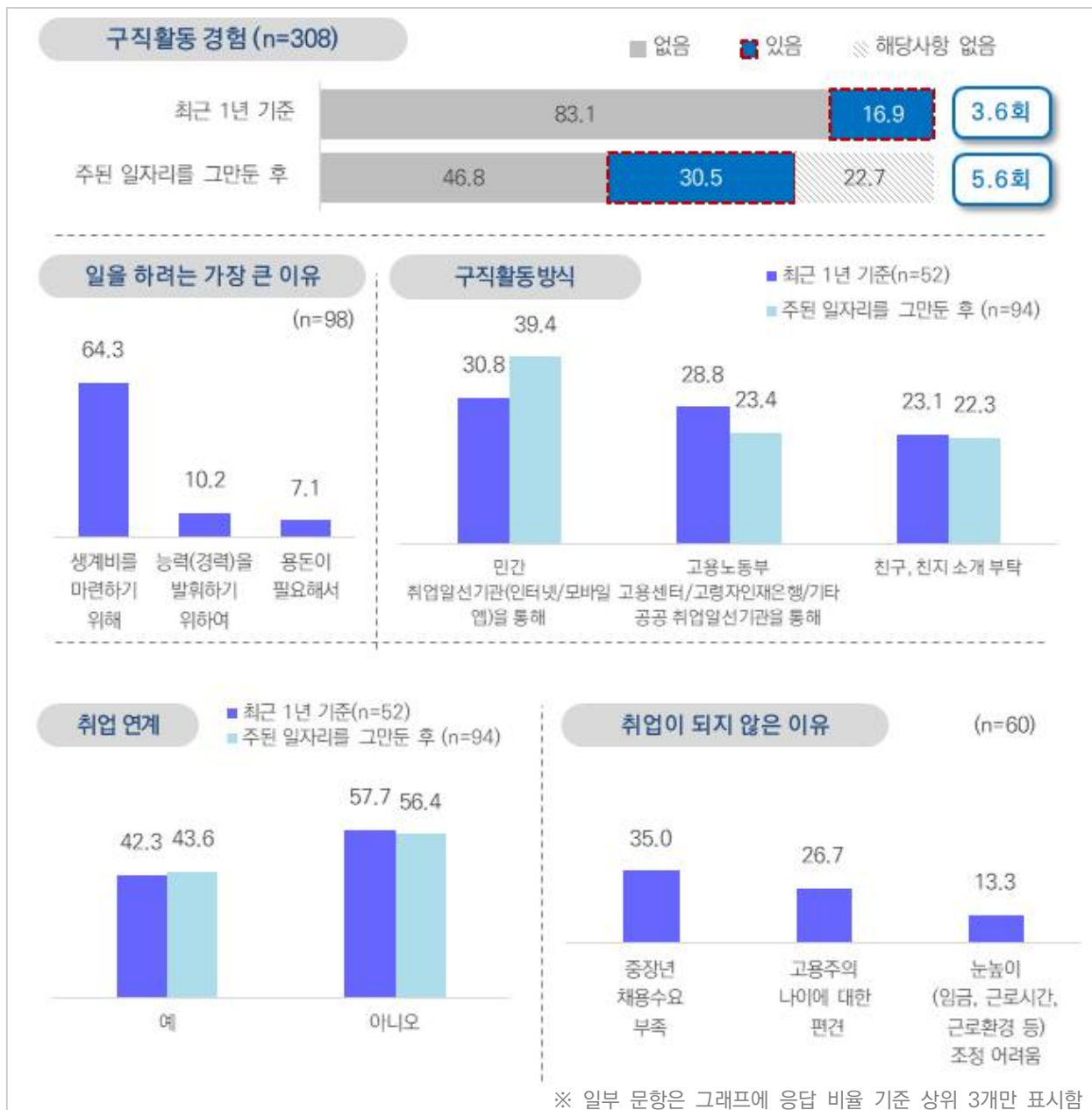

[그림2-4] 구직활동 경험

### 3. 취업·창업 경험

- 주된 일자리를 그만둔 후 취업 경험이 있는 응답자 중, 최근 1년 기준 11.1%(평균 1.4회), 주된 일자리를 그만둔 후 기준 24.6%(평균 2.3회)가 취업·창업 경험이 '있다'고 답하였음. 재취업·창업한 일자리는 '자영업(소상공인)'(37.1%), '중소기업'(30.6%)가 많았으며, 근로 형태는 '상용근로자'(32.3%), '고용원이 없는 자영업자'(25.8%) 비율이 높았고, 월평균 소득은 255.1만원으로 조사됨
- 가장 최근에 취업·창업한 일자리의 근로형태 및 근로일, 근로시간에 대해 조사한 결과, '전일제'가 52.6%로 '시간제'(47.4%)에 비해 높게 나타났으며, 시간제 근로자의 경우 1주 평균 4.6일, 21.4시간 근무하는 것으로 조사됨

(단위 : %)

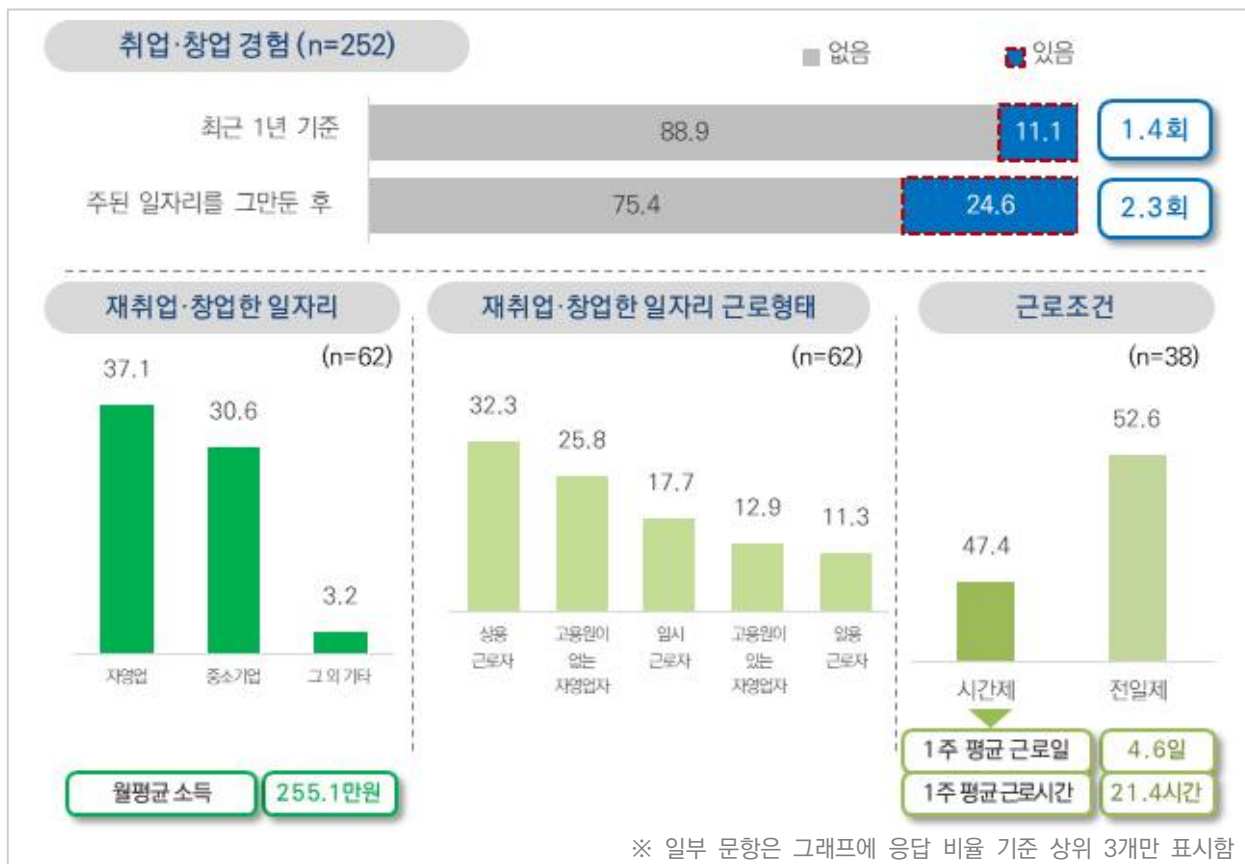

[그림2-5] 취업·창업 경험



## 4. 창업

- 전체 응답자 중 과반이 '현재는 물론, 앞으로도 창업을 할 생각이 전혀 없다'고 답하였으며 (71.2%), '이미 창업함'은 18.1%, '현재 창업 준비 혹은 계획 중'은 10.7%로 나타남
- 창업을 하였거나 계획 중인 응답자들은 창업 이유로 '더 큰 경제적 수입을 위하여'를 가장 많이 꼽았으며(37.8%), 이어서 '자유롭게 일할 수 있기 때문에'(24.7%), '적성에 맞는 일이기 때문에'(16.7%) 등의 순으로 나타남
- 창업 준비 과정에서 도움이 필요한 부분으로는 '자금 및 투자유치 지원'(58.0%), 및 '창업에 필요한 교육'(57.6%)이 필요하다고 답하였으며, 이어서 '창업 지원 정책 및 사업에 대한 안내·정보'(48.3%), '맞춤 컨설팅'(37.8%) 등의 순으로 나타남

(단위 : %)

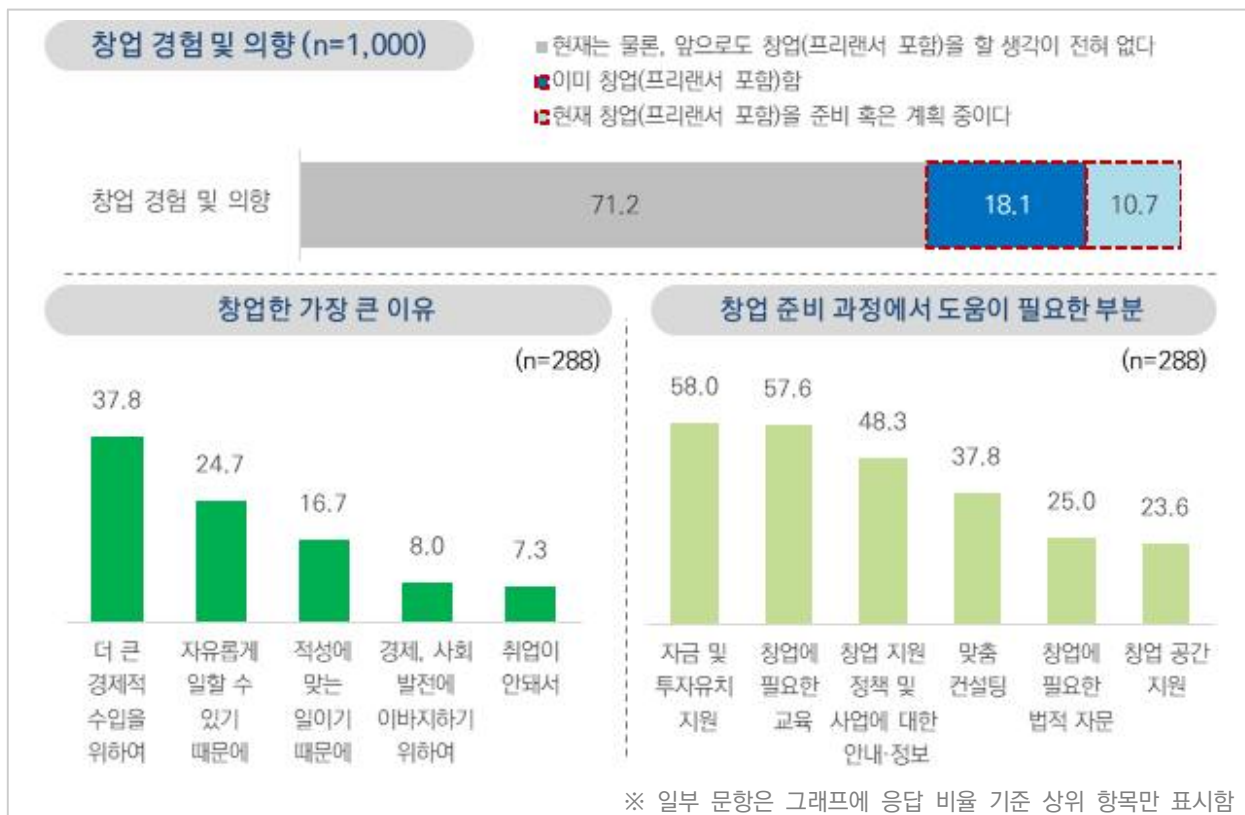

[그림2-6] 창업



## 5. 장래 근로에 대한 희망

- 전체 응답자를 대상으로 나이와 관계없이 계속 수입 있는 일을 하는 것에 대한 의향에 대해 조사한 결과, 이를 원하는 경우가(71.7%) 원하지 않는 경우에 비해(28.3%) 높게 나타났으며, 그 이유로는 '생계 목적'이라는 응답이 36.3%로 가장 많았고, 다음으로 '자녀에게 부담을 주고 싶지 않아서'(24.0%), '일하는 즐거움'(18.0%) 등의 순으로 나타남. 건강이 허락하는 한 일하고 싶은 나이는 평균 71.8세로 조사됨
- 희망하는 근로 형태를 조사한 결과, '전일제 근로'가 57.5%로 '시간제 근로'(42.5%)에 비해 다소 높게 나타났으며, 희망하는 월평균 임금수준은 '월평균 300만원 이상'이 25.4%, 이어서 '월평균 250만원~300만원'(19.4%), '월평균 200만원~250만원'(17.2%) 등의 순으로 나타남

(단위 : %)

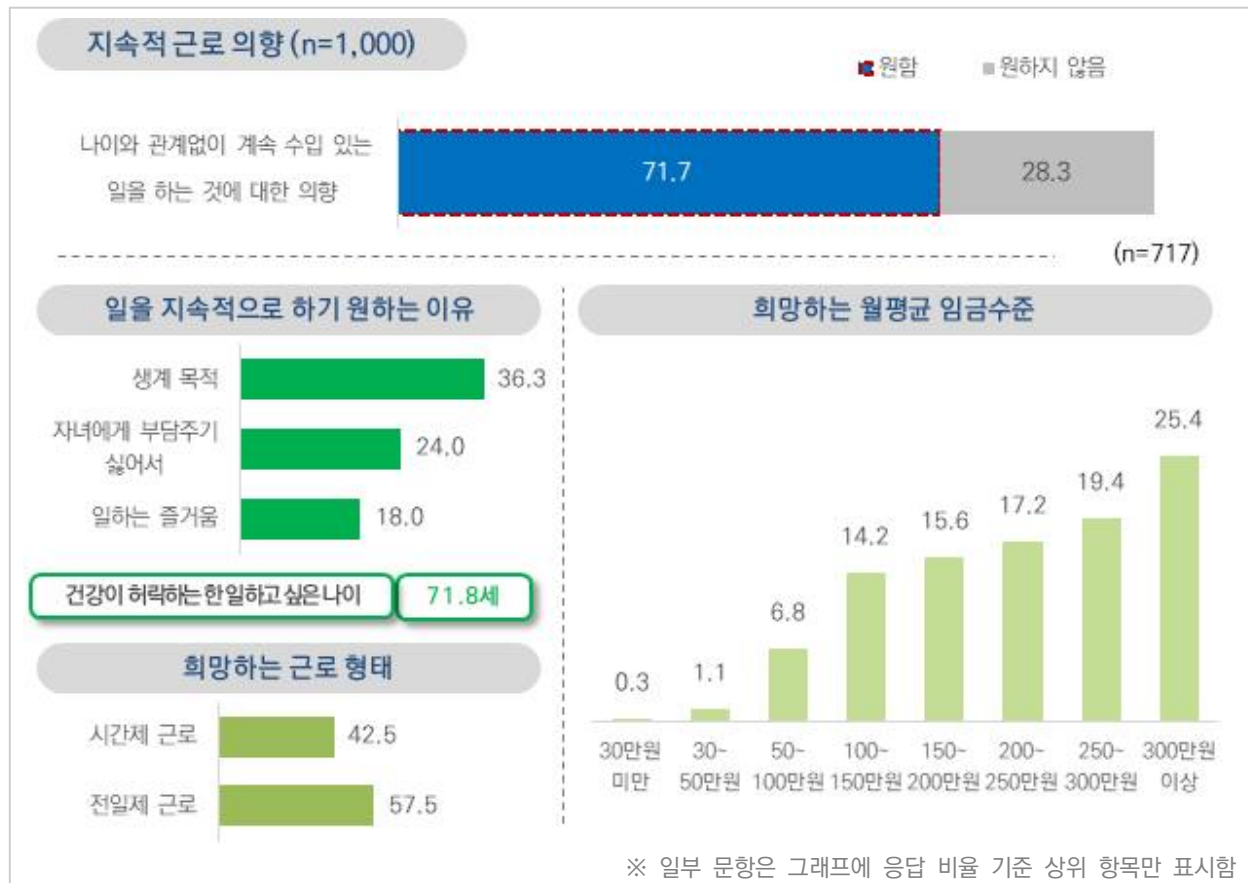

[그림2-7] 장래 근로에 대한 희망

### III 은퇴 후 라이프 및 서비스 인식

#### 1. 노후 준비

- 경제적 측면에서의 노후 준비 정도를 조사한 결과, ‘되어 있지 않다’가 40.7%(전혀 되어 있지 않다 6.4% + 별로 되어 있지 않다 34.3%) ‘되어 있다’(17.4%, 매우 잘 되어 있다 1.3% + 어느 정도 되어 있는 편이다 16.1%)에 비해 높게 나타남
- 노후 준비의 가장 큰 어려움으로는 ‘경제 상황이 불안정하다’라는 응답이 31.1%로 가장 많았으며, 이어서 ‘소득 대비 지출이 많다’(24.3%), ‘나의 노후보다 노부모·자녀에 대한 지원이 더 시급하다’(20.2%) 등의 순으로 나타남
- 노후준비를 위한 상담 및 교육, 정보제공의 필요성에 대해서는, ‘재무설계 관련’(69.8%), ‘건강관리 관련’(68.7%) 요구가 상대적으로 많은 것으로 나타났으며, 다음으로 ‘일자리 관련’(64.1%), ‘취미·여가 관련’(52.3%), ‘사회참여(봉사활동, 지역사회활동 등) 관련’(45.8%) 등의 순으로 나타남

(단위 : %)

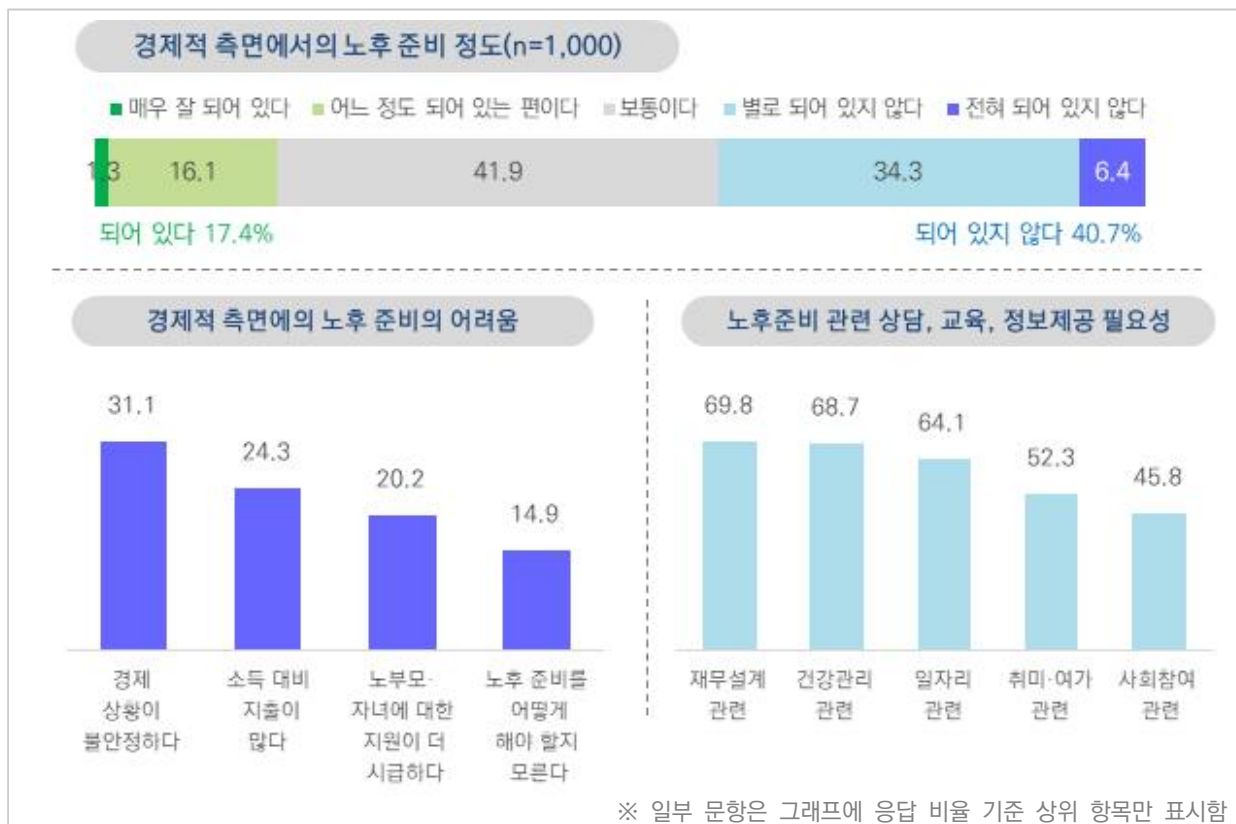

[그림2-8] 노후 준비

## IV 정책 수요

### 1. 경기도 베이비부머 대상 지원 사업 인지도 및 향후 참여 의향

- 전체 응답자를 대상으로 경기도 베이비부머 대상 지원 사업 인지도를 조사한 결과, ‘5060 신중년 평생교육 지원’(45.9%), ‘베이비부머 행복캠퍼스’(36.9%), ‘경기도 이음 일자리’(36.2%), ‘4060 맞춤형 재취업 지원’(34.5%) 등의 순으로 높은 것으로 나타남(항목별 비교적 자세히 알고 있음 + 내용을 어느 정도 알고 있음 기준)
- 향후 참여 의향을 조사한 결과, ‘5060 신중년 평생교육 지원’(57.0%), ‘인생2막 활동 지원’(47.1%), ‘베이비부머 행복캠퍼스’(46.7%), ‘4060 맞춤형 재취업 지원’(44.1%) 등의 순으로 높은 것으로 나타남

(단위 : %)

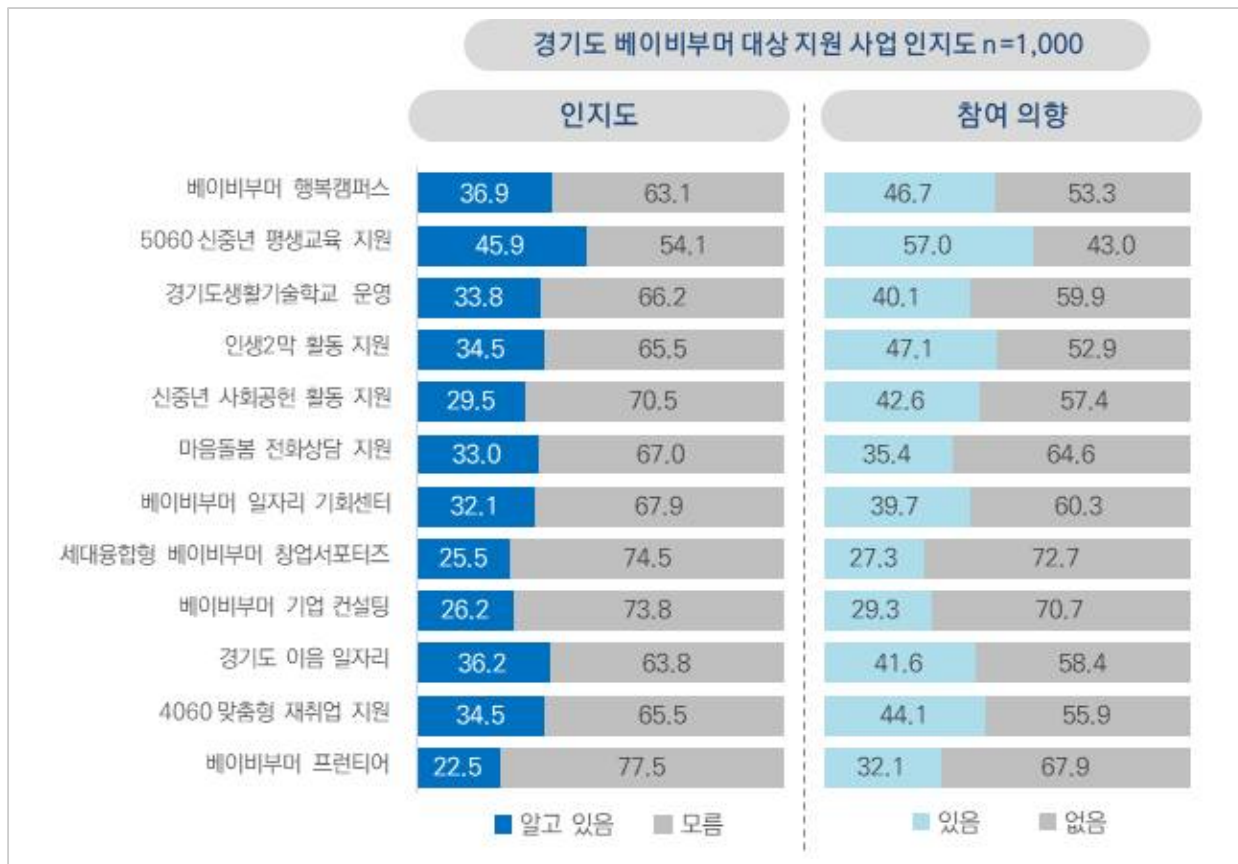

[그림2-9] 경기도 베이비부머 대상 지원 사업 인지도 및 향후 참여 의향

## 2. 베이비부머 세대를 위해 필요한 정책

- 전체 응답자를 대상으로 베이비부머 세대를 위해 필요한 정책을 조사함
- 가장 필요한 정책으로는 ‘일자리 취업 지원’(40.7%), 학습활동 지원을 위한 정책으로는 ‘취업, 직업능력개발 등을 위한 직업교육 확대’(30.1%), 사회공헌활동 지원을 위한 정책으로는 ‘지역 중심의 다양한 사회공헌활동 개발 및 발굴’(20.5%), 취업·창업 지원을 위한 정책으로는 ‘재취업을 위한 일자리, 교육 등 관련 상담 및 정보제공’(27.4%), 사회적·심리적 고립을 막기 위해 필요한 정책으로는 ‘기업과 구직자의 눈높이 차이’(31.1%)의 필요성을 가장 높게 평가하였음

(단위 : %)



[그림2-10] 베이비부머 세대를 위해 필요한 정책

### 3. 베이비부머 세대 대상 갭이어<sup>2)</sup> 프로그램 사업 추진 시 참여 의향 및 참여하고 싶은 분야

- 전체 응답자를 대상으로 새로운 가능성을 발견하고 도전 기회 제공을 위한 사업 추진 시 참여 의향을 조사한 결과, ‘참여’는 66.4%(매우 참여하고 싶다 9.8% + 참여하고 싶다 56.6%)로 나타났으며, ‘미참여’는 33.6%(전혀 참여하고 싶지 않다 8.9% + 참여하고 싶지 않다 24.7%)로 나타남
- 참여 의향자를 대상으로 참여하고 싶은 분야를 조사한 결과, ‘삶의 전환’(30.7%)이 가장 높게 나타났으며, 이어 ‘재능의 재발견’(23.9%), ‘사회공헌활동’(23.3%), ‘제2커리어 만들기’(22.0%) 등의 순으로 나타남

(단위 : %)

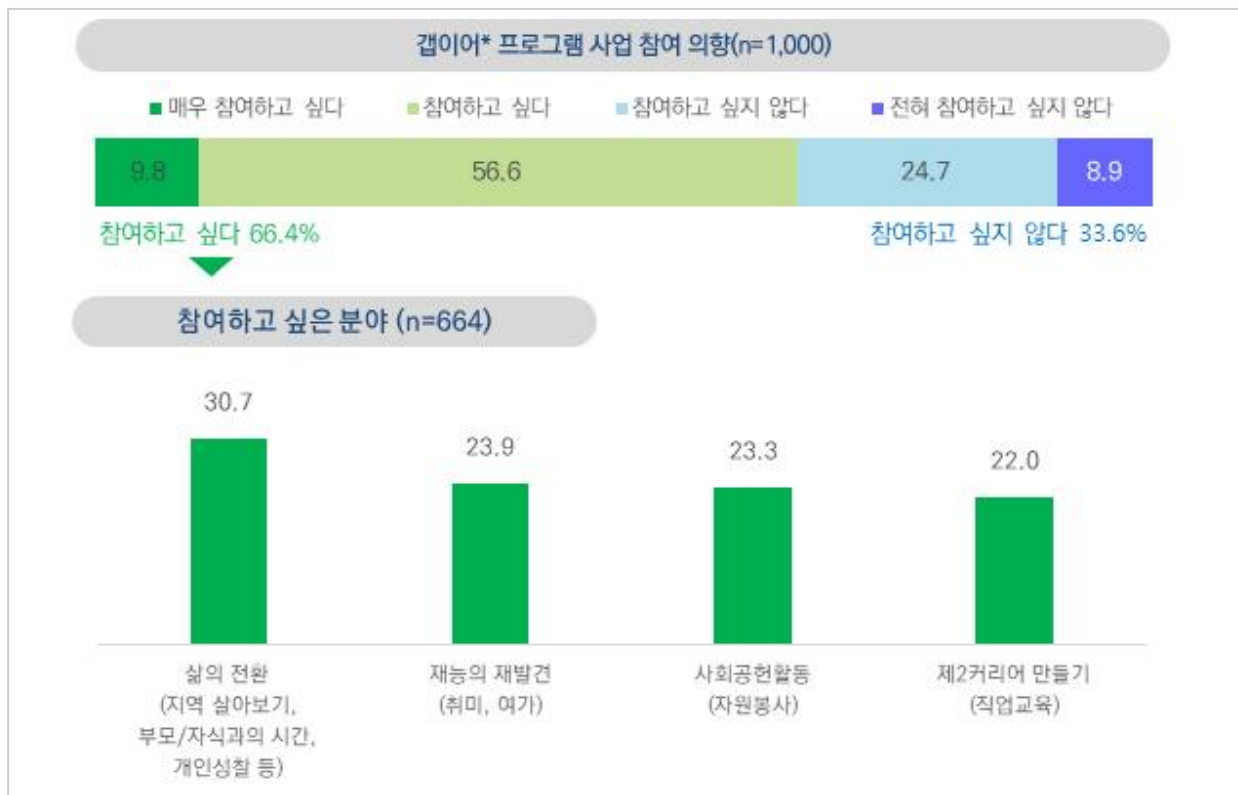

[그림2-11] 새로운 인생의 가능성 발견 및 도전 기회 제공을 위한 사업 참여 의향

2) 갭이어 프로그램: 봉사, 교육 등 다양한 활동을 통해 기존과 다른 새로운 인생의 가능성을 발견하고 도전의 기회를 제공하는 프로그램

#### 4. 베이비부머 대상 휴먼라이브러리(멘토 및 멘티 사업) 참여 의향

- 전체 응답자를 대상으로 베이비부머 대상 휴먼라이브러리(멘토 및 멘티) 사업 참여 의향을 조사한 결과, ‘참여’는 50.3%(매우 참여하고 싶다 9.1% + 참여하고 싶다 41.2%)로 나타났으며, ‘미참여’는 49.7%(전혀 참여하고 싶지 않다 13.3% + 참여하고 싶지 않다 36.4%)로 나타남
- 공유자(멘토)로서 참여 의향이 있는 응답자와 학습자(멘티)로서 참여 의향이 있는 응답자 모두 ‘어학’ 및 ‘여행’ 분야에의 참여 의향이 높은 것으로 나타남(1순위 기준)

(단위 : %)



[그림2-12] 베이비부머 대상 멘토 및 멘티 사업 참여 의향



## 제3장

# 정량조사 조사결과







## I 학습 및 교육

### 1. 학습활동을 받아본 경험 유무 및 받지 못한 이유

- 전체 응답자를 대상으로 학습활동을 받아본 경험 유무를 조사한 결과, ‘없다’(76.5%)가 ‘있다’(23.5%) 대비 높게 나타남
- 학습활동을 받아보지 못한 가장 큰 이유로는 ‘직장 업무로 인한 시간 부족’(34.5%)가 가장 높게 나타났으며, 이어서 ‘교육의 필요성을 느끼지 못해서’(18.0%), ‘교육에 대한 정보가 부족해서’, ‘관심 있는 프로그램이 없어서’(각각 12.9%) 등의 순으로 나타남

(단위 : %)

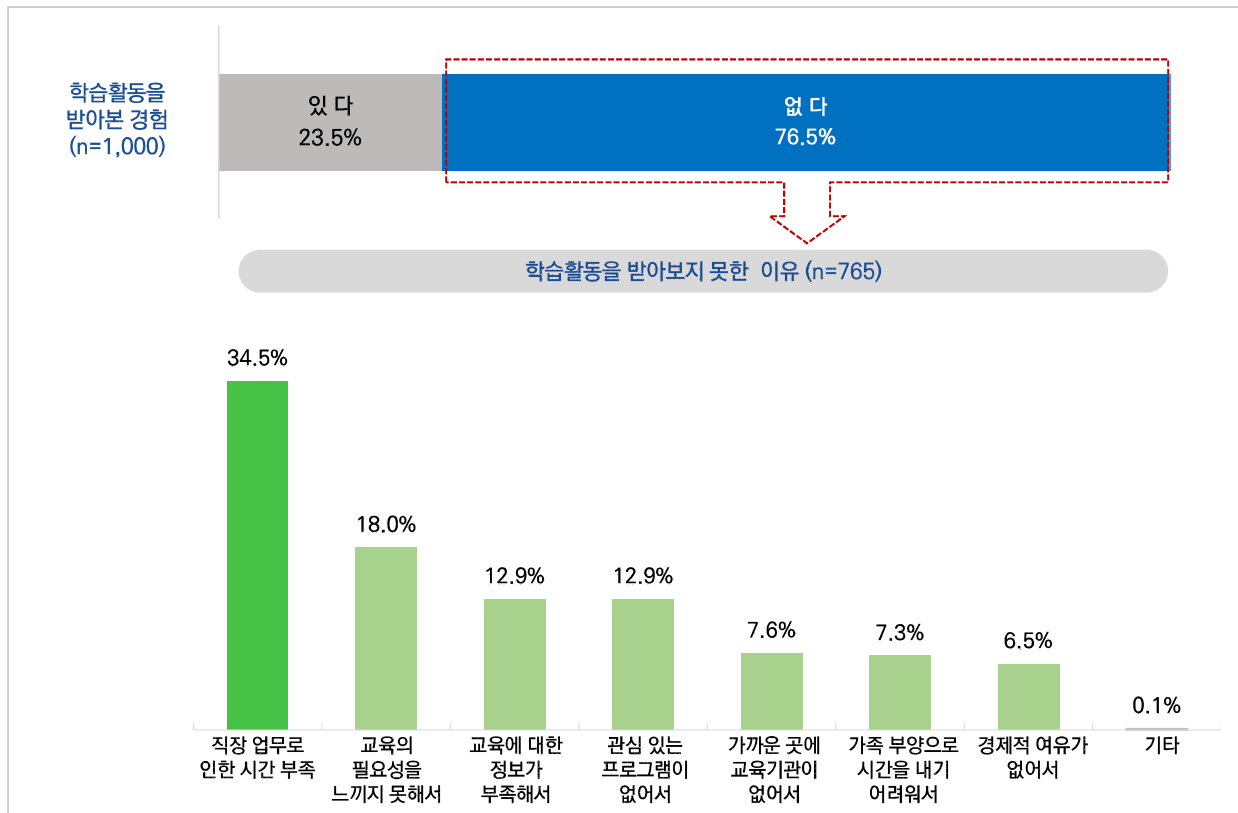

[그림3-1] 학습활동을 받아본 경험

- 성별로 살펴보면, 학습활동을 받아본 경험이 있다고 응답한 비율은 남성(20.1%)이 여성(26.9%)에 비해 낮게 나타남. 학습활동을 받아보지 못한 가장 큰 이유로 남성과 여성 모두 '직장 업무로 인한 시간 부족'을 꼽았으나 그 비율은 남성에서 상대적으로 높게 나타남(남성 41.1%, 여성 27.2%)
- 생활형 권역별로는 도농복합형 지역에서(동 28.6%, 읍면 29.9%), 학력별로는 대학교(원) 졸업자에게서(29.9%) 학습활동을 받아본 경험 비율이 상대적으로 높은 것으로 조사됨
- 월평균 가구 소득별로는 학습활동을 받아본 경험이 있다고 응답한 비율이 '200만원 미만'(33.3%), '700만원 이상'(28.8%), '600~700만원 미만'(26.8%) 등의 순으로 나타나며, 200만원 미만인 경우 '교육의 필요성을 느끼지 못해서'(29.2%), '교육에 대한 정보가 부족해서'(25.0%), '경제적 여유가 없어서'(12.5%) 응답 비율이 상대적으로 높게 나타남
- 경제활동 여부별로는 퇴직 및 사업중단 후 일을 하고 있지 않는 집단에서 상대적으로 학습활동을 받아본 경험이 많았음(29.8%). 평생 일을 한 경험이 없는 경우, 학습활동을 받아보지 못한 가장 큰 이유로 '교육의 필요성을 느끼지 못해서'(38.0%)의 비율이 가장 높은 것으로 나타남

[표3-1] 학습활동 받아본 경험 유무

(단위 : %)

구 분		사례수	있다	없다
전 체		(1,000)	23.5	76.5
성별	남성	(502)	20.1	79.9
	여성	(498)	26.9	73.1
출생년도	1955년생~1964년생	(479)	23.2	76.8
	1965년생~1974년생	(521)	23.8	76.2
생활형 권역	도시형	(520)	19.2	80.8
	도농복합형	동 (210)	28.6	71.4
		읍면 (234)	29.9	70.1
	농촌형	(36)	13.9	86.1
최종 학력	중학교 졸업 이하	(24)	4.2	95.8
	고등학교 졸업	(423)	21.0	79.0
	전문대학 졸업	(162)	17.3	82.7
	대학교(원) 졸업	(391)	29.9	70.1
혼인 상태	미혼	(28)	25.0	75.0
	배우자 있음	(925)	23.2	76.8
	사별 및 이혼	(47)	27.7	72.3
월평균 가구 소득	200만원 미만	(36)	33.3	66.7
	200~300만원 미만	(119)	25.2	74.8
	300~400만원 미만	(180)	18.3	81.7
	400~500만원 미만	(218)	23.9	76.1
	500~600만원 미만	(160)	17.5	82.5
	600~700만원 미만	(127)	26.8	73.2
	700만원 이상	(160)	28.8	71.3
경제활동 여부	일하고 있음	(692)	23.1	76.9
	퇴직 후 재취업, 창업함	(44)	15.9	84.1
	퇴직 후 일하지 않음	(208)	29.8	70.2
	평생 일한 적 없음	(56)	10.7	89.3

[표3-2] 학습활동을 받아보지 못한 가장 큰 이유

(단위 : %)

구 분		사례수	직장 업무로 인한 시간 부족	교육의 필요성을 느끼지 못해서	교육에 대한 정보가 부족해서	관심 있는 프로그램 이 없어서	가까운 곳에 교육기관 이 없어서	가족 부양으로 시간을 내기 어려워서	경제적 여유가 없어서	기타
전 체		(765)	34.5	18.0	12.9	12.9	7.6	7.3	6.5	0.1
성별	남성	(401)	41.1	15.5	13.5	10.0	6.2	6.5	7.2	0.0
	여성	(364)	27.2	20.9	12.4	16.2	9.1	8.2	5.8	0.3
출생년도	1955년생~1964년생	(368)	29.3	20.1	15.5	13.3	7.1	6.8	7.6	0.3
	1965년생~1974년생	(397)	39.3	16.1	10.6	12.6	8.1	7.8	5.5	0.0
생활형 권역	도시형	(420)	36.0	18.1	15.2	12.9	7.6	6.4	3.6	0.2
	도농복합형	동	(150)	28.7	18.7	11.3	16.7	8.0	8.0	0.0
		읍면	(164)	37.2	16.5	7.9	10.4	8.5	7.9	11.6
	농촌형	(31)	29.0	22.6	16.1	9.7	0.0	12.9	9.7	0.0
최종 학력	중학교 졸업 이하	(23)	34.8	8.7	8.7	8.7	17.4	0.0	21.7	0.0
	고등학교 졸업	(334)	33.8	19.8	12.0	12.3	8.1	6.3	7.5	0.3
	전문대학 졸업	(134)	38.1	15.7	8.2	14.2	10.4	9.0	4.5	0.0
	대학교(원) 졸업	(274)	33.6	17.9	16.8	13.5	4.7	8.4	5.1	0.0
혼인 상태	미혼	(21)	38.1	14.3	19.0	19.0	4.8	0.0	4.8	0.0
	배우자 있음	(710)	33.8	18.5	12.8	13.0	7.7	7.9	6.2	0.1
	사별 및 이혼	(34)	47.1	11.8	11.8	8.8	5.9	0.0	14.7	0.0
월평균 가구 소득	200만원 미만	(24)	29.2	29.2	25.0	4.2	0.0	0.0	12.5	0.0
	200~300만원 미만	(89)	27.0	24.7	9.0	14.6	7.9	3.4	12.4	1.1
	300~400만원 미만	(147)	31.3	20.4	10.9	15.6	8.2	6.1	7.5	0.0
	400~500만원 미만	(166)	33.1	13.3	13.3	15.1	11.4	9.0	4.8	0.0
	500~600만원 미만	(132)	34.8	15.9	11.4	11.4	9.1	12.1	5.3	0.0
	600~700만원 미만	(93)	39.8	23.7	9.7	11.8	3.2	6.5	5.4	0.0
	700만원 이상	(114)	43.0	12.3	20.2	9.6	4.4	6.1	4.4	0.0
경제활동 여부	일하고 있음	(532)	46.1	14.7	10.2	9.2	7.1	7.1	5.5	0.2
	퇴직 후 재취업, 창업함	(37)	35.1	5.4	16.2	21.6	0.0	10.8	10.8	0.0
	퇴직 후 일하지 않음	(146)	1.4	26.7	23.3	22.6	11.6	6.2	8.2	0.0
	평생 일한 적 없음	(50)	8.0	38.0	10.0	18.0	6.0	10.0	10.0	0.0

## 2. 받아 본 학습활동 분야

- 학습활동을 받아본 경험이 있는 응답자를 대상으로 받아 본 학습활동 분야를 조사한 결과, '문화예술 교육'(37.4%)이 가장 높은 것으로 나타났으며, 이어서 '직업능력 교육'(37.0%), '인문교양 교육'(20.4%) 등의 순으로 조사됨

(단위 : %)

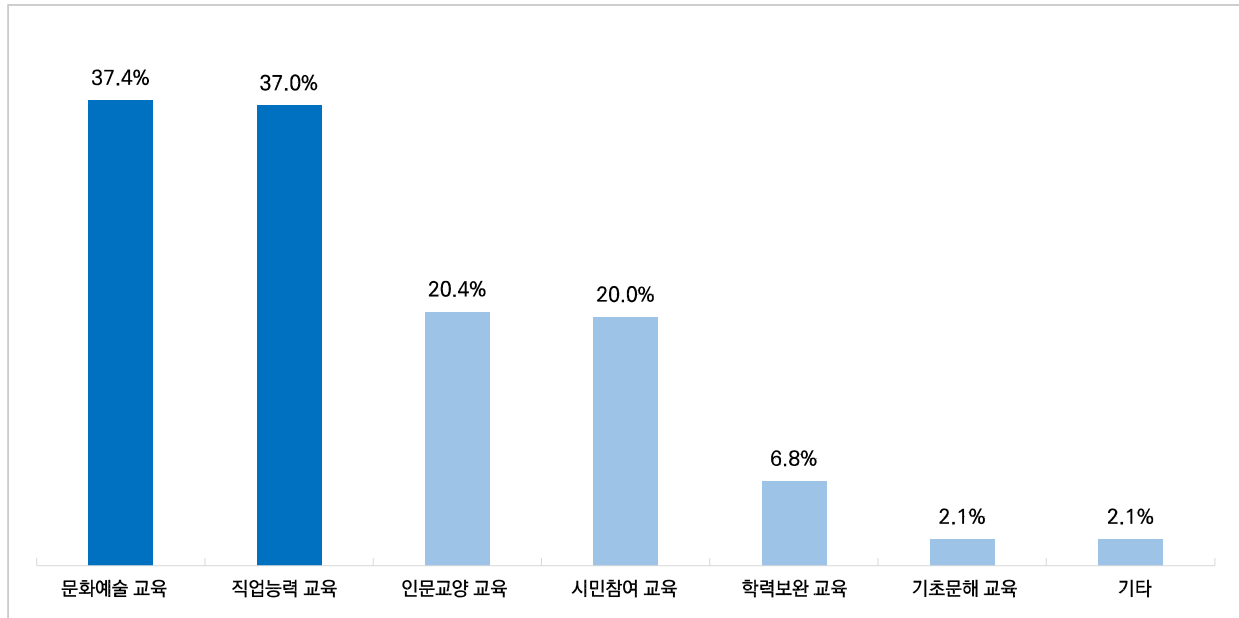

[그림3-2] 받아 본 학습활동 분야

- 성별로 살펴보면, 남성은 ‘직업능력 교육’(50.5%)을 가장 많이 받아본 것으로 나타났으며, 이어서 ‘문화예술 교육’(25.7%), ‘인문교양 교육’(19.8%) 등의 순으로 나타났다. 한편 여성은 ‘문화예술 교육’(46.3%), ‘직업능력 교육’(26.9%), ‘시민참여 교육’(23.9%) 등의 순으로 나타남
- 생활형 권역별로 살펴보면, 도시형은 ‘직업능력 교육’(48.0%), ‘문화예술 교육’(24.0%), ‘시민참여 교육’(28.0%) 등의 순으로 높았으며, 도농복합형 동부지역은 ‘직업능력 교육’(31.7%), 도농복합형 읍면부는 ‘문화예술 교육’(52.9%)이 타 권역보다 상대적으로 높게 나타남
- 월평균 가구 소득별로 살펴보면, ‘직업능력 교육’은 ‘200만원 미만’(66.7%), ‘700만원 이상’(41.3%), ‘200~300만원 미만’(36.7%) 등의 순으로 받고싶다고 나타남
- 경제활동 여부별로 퇴직 및 사업중단 후 일을 하고 있지 않은 경우, ‘시민참여 교육’(35.5%)을 가장 많이 받아 본 것으로 나타남

[표3-3] 받아 본 학습활동 분야

(단위 : %)

구 분		사례수	문화예술 교육	직업능력 교육	인문교양 교육	시민참여 교육	학력보완 교육	기초문해 교육	기타
전 체		(235)	37.4	37.0	20.4	20.0	6.8	2.1	2.1
성별	남성	(101)	25.7	50.5	19.8	14.9	7.9	2.0	3.0
	여성	(134)	46.3	26.9	20.9	23.9	6.0	2.2	1.5
출생년도	1955년생~1964년생	(111)	40.5	33.3	20.7	20.7	5.4	0.9	0.0
	1965년생~1974년생	(124)	34.7	40.3	20.2	19.4	8.1	3.2	4.0
생활형 권역	도시형	(100)	24.0	48.0	23.0	28.0	6.0	3.0	2.0
	도농복합형	동	(60)	45.0	20.0	11.7	5.0	0.0	3.3
		읍면	(70)	52.9	24.3	17.1	10.0	2.9	0.0
	농촌형	(5)	0.0	60.0	60.0	0.0	0.0	0.0	20.0
최종 학력	중학교 졸업 이하	(1)	0.0	0.0	0.0	0.0	100.0	0.0	0.0
	고등학교 졸업	(89)	43.8	25.8	9.0	27.0	7.9	2.2	1.1
	전문대학 졸업	(28)	32.1	39.3	21.4	14.3	3.6	3.6	3.6
	대학교(원) 졸업	(117)	34.2	45.3	29.1	16.2	6.0	1.7	2.6
혼인 상태	미혼	(7)	28.6	71.4	28.6	14.3	14.3	0.0	14.3
	배우자 있음	(215)	37.7	35.3	20.5	20.0	6.0	2.3	1.9
	사별 및 이혼	(13)	38.5	46.2	15.4	23.1	15.4	0.0	0.0
월평균 가구 소득	200만원 미만	(12)	16.7	66.7	25.0	16.7	8.3	0.0	8.3
	200~300만원 미만	(30)	20.0	36.7	16.7	40.0	10.0	0.0	0.0
	300~400만원 미만	(33)	24.2	27.3	12.1	33.3	12.1	3.0	0.0
	400~500만원 미만	(52)	48.1	36.5	15.4	13.5	1.9	0.0	0.0
	500~600만원 미만	(28)	53.6	35.7	25.0	10.7	3.6	3.6	0.0
	600~700만원 미만	(34)	44.1	32.4	29.4	14.7	5.9	5.9	2.9
	700만원 이상	(46)	37.0	41.3	23.9	15.2	8.7	2.2	6.5
경제활동 여부	일하고 있음	(160)	40.0	38.8	18.8	15.0	6.9	3.1	2.5
	퇴직 후 재취업, 창업함	(7)	14.3	71.4	28.6	0.0	14.3	0.0	0.0
	퇴직 후 일하지 않음	(62)	29.0	32.3	25.8	35.5	6.5	0.0	1.6
	평생 일한 적 없음	(6)	83.3	0.0	0.0	16.7	0.0	0.0	0.0

### 3. 학습활동에 참여한 가장 큰 목적

- 학습활동을 받아본 경험이 있는 응답자를 대상으로 학습활동에 참여한 가장 큰 목적이 무엇인지 조사한 결과, 절반 정도의 응답자가 ‘교양 함양이나 지식습득 등 자기계발’이라고 답하였으며(53.6%), 이어서 ‘건강관리’, ‘취업/창업’(각각 15.3%), ‘친목도모 증진’(8.1%) 등의 순으로 나타남

(단위 : %)

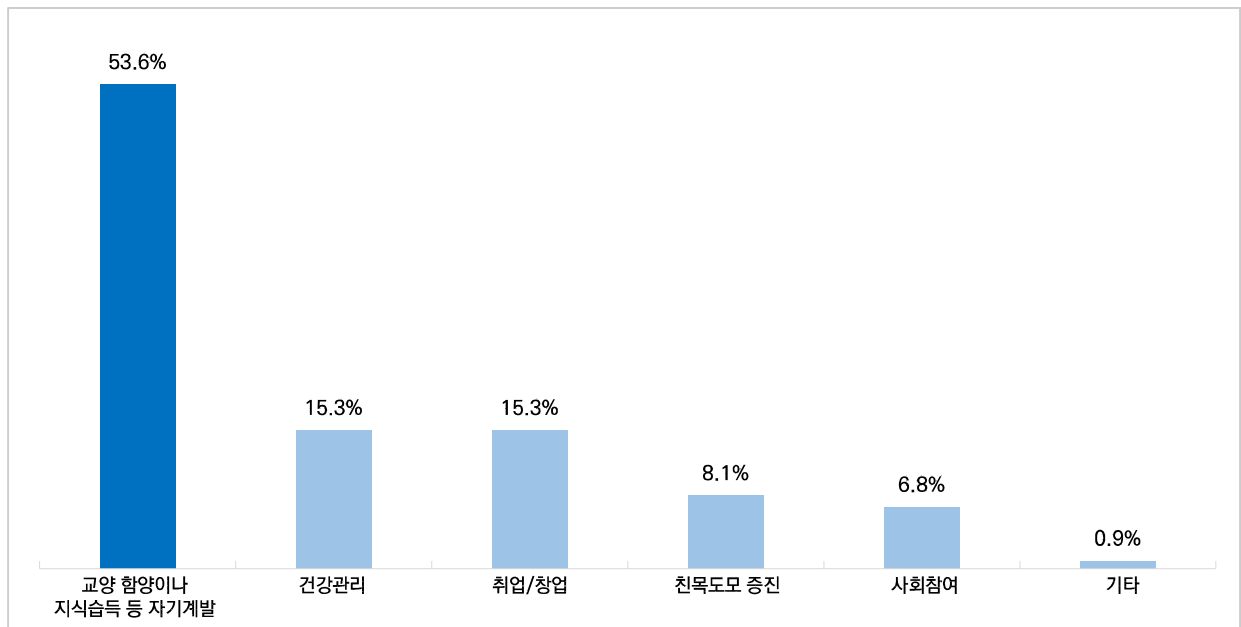

[그림3-3] 학습활동에 참여한 가장 큰 목적

- 성별로 살펴보면, 남성은 여성에 비해 ‘교양 함양이나 지식습득 등 자기계발’ 목적으로(57.4%), 여성은 남성에 비해 ‘친목도모 증진’ 목적으로(11.9%) 학습활동에 참여하였다는 응답이 상대적으로 높게 나타남
- 생활형 권역별로 살펴보면, 학습활동 참여 목적으로 도시형에서는 ‘취업/창업’(25.0%), 도농복합형 읍면부는 ‘건강관리’(25.7%), ‘사회참여’(12.9%)를 상대적으로 많이 응답함
- 월평균 가구 소득별로 살펴보면, ‘건강관리’를 목적으로 ‘500~600만원 미만’(28.6%), ‘600~700만원 미만’(26.5%), ‘400~500만원 미만’(17.3%) 등의 순으로 학습활동을 받았다고 응답함
- 경제활동 여부별로 일을 하고 있는 경우 ‘교양 함양이나 지식습득 등 자기계발’(54.4%), ‘건강관리’(17.5%), ‘취업/창업’(15.6%) 등의 순으로 학습활동을 받고 있는 것으로 나타남

[표3-4] 학습활동에 참여한 가장 큰 목적

(단위 : %)

구 분		사례수	교양 함양이나 지식습득 등 자기계발	건강관리	취업/창업	친목도모 증진	사회참여	기타
전 체		(235)	53.6	15.3	15.3	8.1	6.8	0.9
성별	남성	(101)	57.4	15.8	14.9	3.0	8.9	0.0
	여성	(134)	50.7	14.9	15.7	11.9	5.2	1.5
출생년도	1955년생~1964년생	(111)	52.3	16.2	12.6	12.6	6.3	0.0
	1965년생~1974년생	(124)	54.8	14.5	17.7	4.0	7.3	1.6
생활형 권역	도시형	(100)	54.0	8.0	25.0	8.0	4.0	1.0
	도농복합형	동	(60)	58.3	16.7	10.0	8.3	5.0
		읍면	(70)	45.7	25.7	7.1	8.6	12.9
	농촌형	(5)	100.0	0.0	0.0	0.0	0.0	0.0
최종 학력	중학교 졸업 이하	(1)	100.0	0.0	0.0	0.0	0.0	0.0
	고등학교 졸업	(89)	43.8	19.1	11.2	16.9	6.7	2.2
	전문대학 졸업	(28)	46.4	25.0	14.3	7.1	7.1	0.0
	대학교(원) 졸업	(117)	62.4	10.3	18.8	1.7	6.8	0.0
혼인 상태	미혼	(7)	57.1	0.0	28.6	0.0	14.3	0.0
	배우자 있음	(215)	53.5	15.8	14.4	8.4	7.0	0.9
	사별 및 이혼	(13)	53.8	15.4	23.1	7.7	0.0	0.0
월평균 가구 소득	200만원 미만	(12)	41.7	8.3	33.3	8.3	8.3	0.0
	200~300만원 미만	(30)	63.3	6.7	13.3	10.0	6.7	0.0
	300~400만원 미만	(33)	57.6	6.1	15.2	9.1	12.1	0.0
	400~500만원 미만	(52)	48.1	17.3	19.2	7.7	7.7	0.0
	500~600만원 미만	(28)	39.3	28.6	17.9	7.1	3.6	3.6
	600~700만원 미만	(34)	52.9	26.5	8.8	5.9	5.9	0.0
	700만원 이상	(46)	63.0	10.9	10.9	8.7	4.3	2.2
경제활동 여부	일하고 있음	(160)	54.4	17.5	15.6	6.9	5.0	0.6
	퇴직 후 재취업, 창업함	(7)	57.1	14.3	28.6	0.0	0.0	0.0
	퇴직 후 일하지 않음	(62)	51.6	6.5	14.5	12.9	12.9	1.6
	평생 일한 적 없음	(6)	50.0	50.0	0.0	0.0	0.0	0.0



#### 4. 학습활동을 받아본 기관

- 학습활동을 받아본 경험이 있는 응답자를 대상으로 학습활동을 받아본 기관이 어디인지 조사한 결과, ‘주민센터, 평생교육기관 등 공공기관’이 절반 이상으로 가장 많았고(67.2%), 다음으로 ‘이러닝, 유튜브 등 온라인 매체’(23.4%), ‘백화점, 언론기관, 학원 등 민간기관’(18.3%) 등의 순으로 나타남

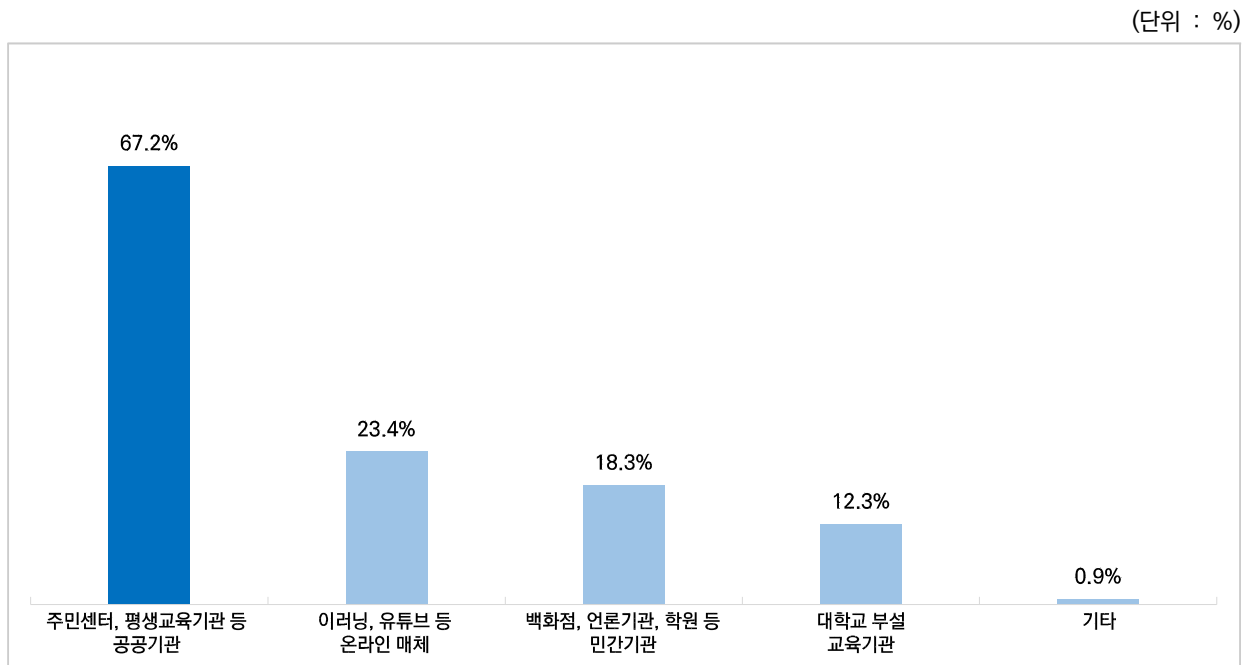

[그림3-4] 학습활동을 받아본 기관

- 성별로 살펴보면, 남성의 경우 ‘이러닝, 유튜브 등 온라인 매체’를 통해(30.7%), 여성의 경우 ‘주민센터, 평생교육기관 등 공공기관’에서(73.9%) 학습활동을 받은 경우가 상대적으로 높게 나타남
- 생활형 권역별로 살펴보면, 학습활동을 받을 때 도시형에서는 ‘대학교 부설 교육 기관’(18.0%)을, 도농복합형 읍면부는 ‘주민센터, 평생교육기관 등 공공기관’(71.4%), ‘백화점, 언론기관, 학원 등 민간기관’(24.3%)을 비교적 많이 이용한 것으로 나타남
- 월평균 가구별로 살펴보면, ‘이러닝, 유튜브 등 온라인 매체’로 받아본 경우 ‘700만원 이상’(41.3%), ‘200만원 미만’(33.3%), ‘600~700만원 미만’(32.4%) 등의 순으로 나타남
- 경제활동 여부별로 퇴직 및 사업중단 후 일을 하고 있는 않은 경우 ‘주민센터, 평생교육기관 등 공공기관’(82.3%), ‘대학교 부설 교육 기관’(14.5%), ‘백화점, 언론기관, 학원 등 민간기관’(12.9%) 등의 순으로 기관을 이용한 것으로 나타남

[표3-5] 학습활동을 받아본 기관

(단위 : %)

구 분		사례수	주민센터, 평생교육기 관 등 공공기관	이러닝, 유튜브 등 온라인 매체	백화점, 언론기관, 학원 등 민간기관	대학교 부설 교육기관	기타
전 체		(235)	67.2	23.4	18.3	12.3	0.9
성별	남성	(101)	58.4	30.7	17.8	11.9	1.0
	여성	(134)	73.9	17.9	18.7	12.7	0.7
출생년도	1955년생~1964년생	(111)	80.2	14.4	17.1	10.8	0.9
	1965년생~1974년생	(124)	55.6	31.5	19.4	13.7	0.8
생활형 권역	도시형	(100)	65.0	25.0	16.0	18.0	1.0
	도농복합형	동	(60)	66.7	28.3	16.7	5.0
		읍면	(70)	71.4	14.3	24.3	11.4
	농촌형	(5)	60.0	60.0	0.0	0.0	0.0
최종 학력	중학교 졸업 이하	(1)	100.0	0.0	0.0	0.0	0.0
	고등학교 졸업	(89)	83.1	10.1	15.7	11.2	1.1
	전문대학 졸업	(28)	50.0	32.1	21.4	7.1	0.0
	대학교(원) 졸업	(117)	59.0	31.6	19.7	14.5	0.9
혼인 상태	미혼	(7)	57.1	57.1	0.0	14.3	0.0
	배우자 있음	(215)	67.9	21.9	19.1	10.7	0.9
	사별 및 이혼	(13)	61.5	30.8	15.4	38.5	0.0
월평균 가구 소득	200만원 미만	(12)	75.0	33.3	0.0	8.3	0.0
	200~300만원 미만	(30)	80.0	6.7	13.3	10.0	3.3
	300~400만원 미만	(33)	60.6	12.1	9.1	27.3	0.0
	400~500만원 미만	(52)	76.9	15.4	17.3	1.9	0.0
	500~600만원 미만	(28)	75.0	25.0	25.0	14.3	0.0
	600~700만원 미만	(34)	64.7	32.4	29.4	14.7	0.0
	700만원 이상	(46)	47.8	41.3	21.7	13.0	2.2
경제활동 여부	일하고 있음	(160)	61.3	30.0	20.0	11.9	0.0
	퇴직 후 재취업, 창업함	(7)	57.1	14.3	28.6	0.0	14.3
	퇴직 후 일하지 않음	(62)	82.3	9.7	12.9	14.5	1.6
	평생 일한 적 없음	(6)	83.3	0.0	16.7	16.7	0.0

## 5. 학습활동의 업무 및 실생활 도움 정도 및 성과

- 학습활동을 받아본 경험이 있는 응답자를 대상으로 학습활동의 업무, 실생활에서의 도움 정도를 조사한 결과, ‘도움이 됐다’가 89.8%(매우 도움이 됐다 22.1% + 대체로 도움이 됐다 67.7%)로 나타났고, ‘도움되지 않았다’는 10.2%(전혀 도움되지 않았다 0.4%+ 별로 도움되지 않았다 9.8%)로 나타남
- 학습활동이 도움이 되었다는 응답자를 대상으로 그 성과를 조사한 결과, ‘교양 함양이나 지식 습득 등 자기계발’(42.2%)이 가장 높은 것으로 나타났으며, 이어서 ‘심리적 만족 및 행복감 증대’(16.6%), ‘건강관리’(14.2%) 등의 순으로 나타남

(단위 : %)

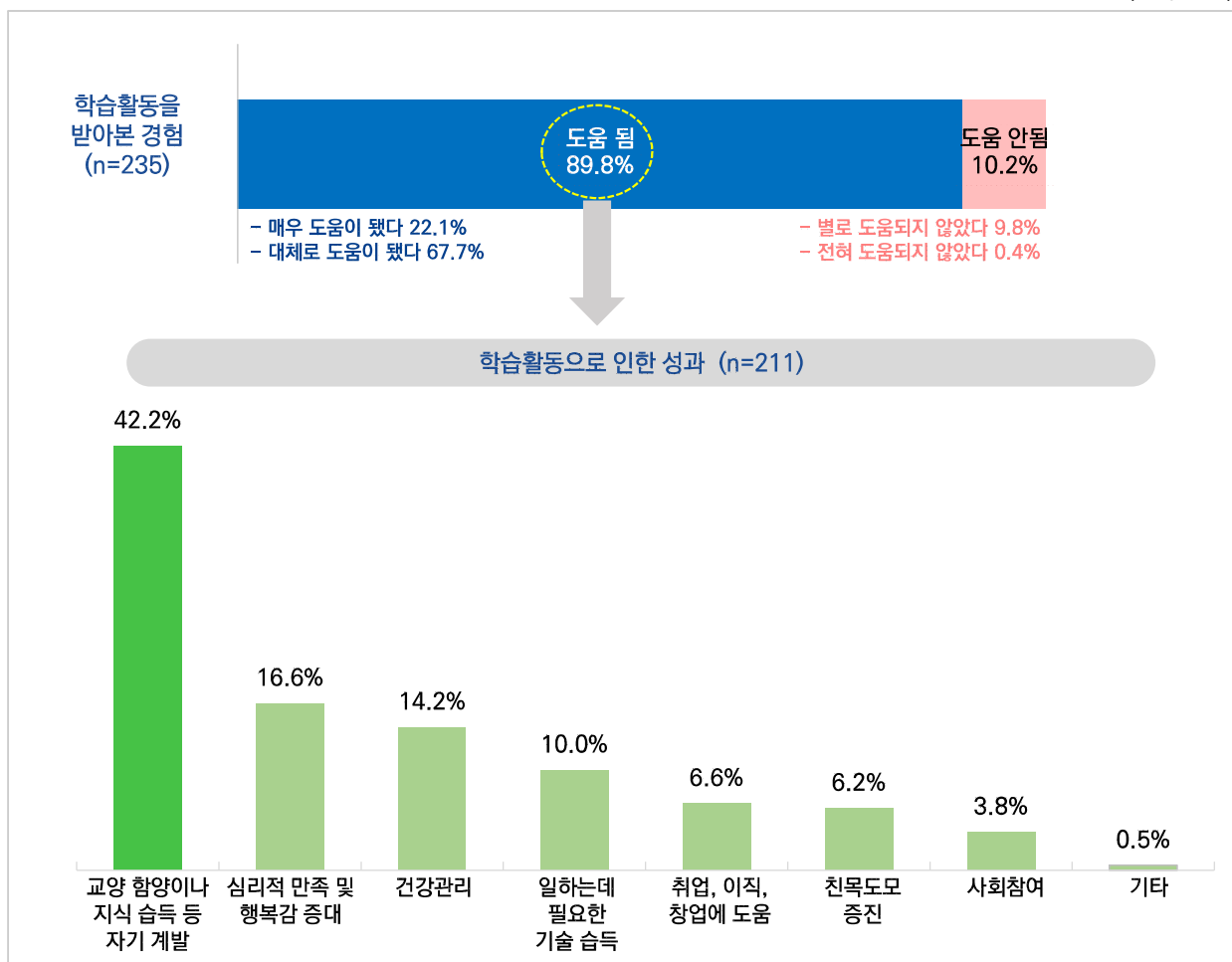

[그림3-5] 학습활동의 업무 및 실생활 도움 정도 및 성과

- 학습활동의 업무 및 실생활 도움 정도를 성별로 살펴보면, ‘도움이 됐다’는 응답이 남성(94.1%, 매우 도움이 됐다 22.8% + 대체로 도움이 됐다 71.3%)이 여성에 비해(86.6%, 매우 도움이 됐다 21.6% + 대체로 도움이 됐다 64.9%) 다소 높게 나타남
- 생활형 권역별로 살펴보면, ‘도움이 됐다’는 응답은 도농복합형 동부지역에서 상대적으로 높게 나타남(95.0%, 매우 도움이 됐다 23.3% + 대체로 도움이 됐다 71.1%)
- 월평균 가구소득별로 살펴보면, ‘도움이 됐다’ 응답은 ‘600~700만원 미만’인 경우 97.1%인 반면, ‘200만원 미만’은 58.3%로 나타남
- 경제활동 여부별로 살펴보면, ‘도움이 됐다’는 응답은 ‘퇴직 및 사업중단 후 재취업, 창업함’(100.0%), ‘일을 하고 있음’(90.0%), ‘퇴직 및 사업중단 후 일을 하고 있지 않음’(88.7%), ‘평생 일을 한 경험이 없음’(83.3%) 순으로 나타남

[표3-6] 학습활동의 업무 및 실생활 도움 정도

(단위 : %)

구 분		사례수	매우 도움이 됐다	대체로 도움이 됐다	별로 도움되지 않았다	전혀 도움되지 않았다	종합평가	
							도움이 됐다	도움되지 않았다
전 체		(235)	22.1	67.7	9.8	0.4	89.8	10.2
성별	남성	(101)	22.8	71.3	5.0	1.0	94.1	5.9
	여성	(134)	21.6	64.9	13.4	0.0	86.6	13.4
출생년도	1955년생~1964년생	(111)	27.9	65.8	6.3	0.0	93.7	6.3
	1965년생~1974년생	(124)	16.9	69.4	12.9	0.8	86.3	13.7
생활형 권역	도시형	(100)	20.0	67.0	12.0	1.0	87.0	13.0
	도농복합형	동	(60)	23.3	71.7	5.0	95.0	5.0
		읍면	(70)	25.7	64.3	10.0	90.0	10.0
	농촌형	(5)	0.0	80.0	20.0	0.0	80.0	20.0
최종 학력	중학교 졸업 이하	(1)	0.0	100.0	0.0	0.0	100.0	0.0
	고등학교 졸업	(89)	29.2	58.4	12.4	0.0	87.6	12.4
	전문대학 졸업	(28)	21.4	71.4	7.1	0.0	92.9	7.1
	대학교(원) 졸업	(117)	17.1	73.5	8.5	0.9	90.6	9.4
혼인 상태	미혼	(7)	0.0	14.3	71.4	14.3	14.3	85.7
	배우자 있음	(215)	22.8	69.3	7.9	0.0	92.1	7.9
	사별 및 이혼	(13)	23.1	69.2	7.7	0.0	92.3	7.7
월평균 가구 소득	200만원 미만	(12)	8.3	50.0	41.7	0.0	58.3	41.7
	200~300만원 미만	(30)	10.0	76.7	10.0	3.3	86.7	13.3
	300~400만원 미만	(33)	18.2	60.6	21.2	0.0	78.8	21.2
	400~500만원 미만	(52)	21.2	73.1	5.8	0.0	94.2	5.8
	500~600만원 미만	(28)	39.3	57.1	3.6	0.0	96.4	3.6
	600~700만원 미만	(34)	20.6	76.5	2.9	0.0	97.1	2.9
	700만원 이상	(46)	28.3	65.2	6.5	0.0	93.5	6.5
경제활동 여부	일하고 있음	(160)	23.8	66.3	10.0	0.0	90.0	10.0
	퇴직 후 재취업, 창업함	(7)	14.3	85.7	0.0	0.0	100.0	0.0
	퇴직 후 일하지 않음	(62)	16.1	72.6	9.7	1.6	88.7	11.3
	평생 일한 적 없음	(6)	50.0	33.3	16.7	0.0	83.3	16.7

- 생활형 권역별로 살펴보면, 도시형에서는 학습활동으로 인한 성과가 ‘일하는데 필요한 기술 습득(자격증 등)’(14.9%), ‘취업, 이직, 창업에 도움’(8.0%), ‘친목도모 증진’(9.2%)으로 인한 성과가 상대적으로 높게 나타남
- 월평균 가구소득별로 살펴보면, 200~300만원 미만인 경우 ‘교양 함양이나 지식 습득 등 자기 계발’(53.8%), ‘취업, 이직, 창업에 도움’(11.5%) 응답이 상대적으로 높게 나타남
- 경제활동 여부별로 살펴보면, 퇴직 및 사업중단 후 일을 하고 있지 않은 경우 ‘교양 함양이나 지식 습득 등 자기 계발’(40.0%), ‘심리적 만족 및 행복감 증대’(20.0%), ‘친목도모 증진’(10.9%) 등의 순으로 학습활동으로 인한 성과가 있다고 나타남

[표3-7] 학습활동으로 인한 성과

(단위 : %)

구 분		사례수	교양 함양이나 지식 습득 등 자기 계발	심리적 만족 및 행복감 증대	건강관리	일하는데 필요한 기술 습득(자 격증 등)	취업, 이직, 창업에 도움	친목도모 증진	사회참여 (자원봉 사 및 지역·사 회적 활동)	기타
전 체		(211)	42.2	16.6	14.2	10.0	6.6	6.2	3.8	0.5
성별	남성	(95)	48.4	13.7	12.6	12.6	7.4	2.1	3.2	0.0
	여성	(116)	37.1	19.0	15.5	7.8	6.0	9.5	4.3	0.9
출생년도	1955년생~1964년생	(104)	38.5	17.3	16.3	8.7	6.7	9.6	2.9	0.0
	1965년생~1974년생	(107)	45.8	15.9	12.1	11.2	6.5	2.8	4.7	0.9
생활형 권역	도시형	(87)	41.4	12.6	9.2	14.9	8.0	9.2	3.4	1.1
	도농복합형	동	(57)	38.6	22.8	15.8	8.8	7.0	3.5	0.0
		읍면	(63)	44.4	15.9	20.6	4.8	4.8	4.8	0.0
	농촌형	(4)	75.0	25.0	0.0	0.0	0.0	0.0	0.0	0.0
최종 학력	중학교 졸업 이하	(1)	100.0	0.0	0.0	0.0	0.0	0.0	0.0	0.0
	고등학교 졸업	(78)	29.5	19.2	19.2	6.4	5.1	14.1	5.1	1.3
	전문대학 졸업	(26)	42.3	11.5	15.4	11.5	7.7	7.7	3.8	0.0
	대학교(원) 졸업	(106)	50.9	16.0	10.4	12.3	7.5	0.0	2.8	0.0
혼인 상태	미혼	(1)	100.0	0.0	0.0	0.0	0.0	0.0	0.0	0.0
	배우자 있음	(198)	42.9	16.2	13.6	10.1	6.6	6.1	4.0	0.5
	사별 및 이혼	(12)	25.0	25.0	25.0	8.3	8.3	8.3	0.0	0.0
월평균 가구 소득	200만원 미만	(7)	0.0	28.6	14.3	42.9	0.0	14.3	0.0	0.0
	200~300만원 미만	(26)	53.8	7.7	7.7	3.8	11.5	7.7	7.7	0.0
	300~400만원 미만	(26)	46.2	26.9	7.7	0.0	11.5	7.7	0.0	0.0
	400~500만원 미만	(49)	34.7	18.4	16.3	10.2	6.1	6.1	8.2	0.0
	500~600만원 미만	(27)	40.7	14.8	22.2	11.1	3.7	7.4	0.0	0.0
	600~700만원 미만	(33)	39.4	21.2	18.2	9.1	9.1	3.0	0.0	0.0
	700만원 이상	(43)	51.2	9.3	11.6	14.0	2.3	4.7	4.7	2.3
경제활동 여부	일하고 있음	(144)	44.4	13.2	18.1	9.7	7.6	4.9	2.1	0.0
	퇴직 후 재취업, 창업함	(7)	28.6	42.9	0.0	28.6	0.0	0.0	0.0	0.0
	퇴직 후 일하지 않음	(55)	40.0	20.0	3.6	9.1	5.5	10.9	9.1	1.8
	평생 일한 적 없음	(5)	20.0	40.0	40.0	0.0	0.0	0.0	0.0	0.0

## 6. 받아 본 생애재설계 분야 교육

- 전체 응답자를 대상으로 받아 본 생애재설계 분야 교육이 무엇인지 조사한 결과, 절반 가량은 ‘들어본 적 없음’이라 답하였으며(51.6%), 이어서 ‘건강관리’(22.5%), ‘직업활동’(14.2%), ‘여가활용’(13.9%) 등의 순으로 나타남

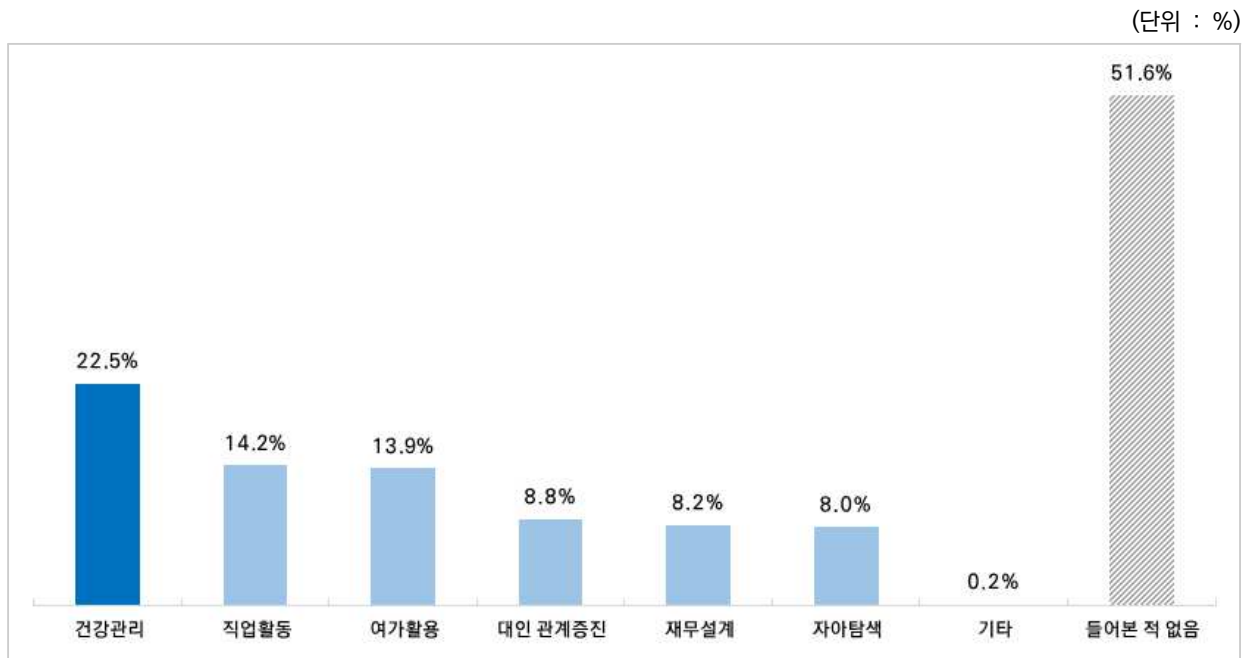

[그림3-6] 받아 본 생애재설계 분야 교육

- 성별로 살펴보면, 여성은 ‘건강관리’ 분야 교육을 받아 본 경험(24.5%) 남성에 비해 많은 것으로 나타남
- 생활형 권역별로 살펴보면, 농촌형에서 ‘건강관리’(30.6%), ‘직업활동’(19.4%), ‘자아탐색’(11.1%) 분야 교육을 받아 본 경험이 상대적으로 높게 나타남
- 학력별로 살펴보면, 학력이 낮을수록 생애재설계 분야 교육에 대해 ‘들어본 적 없음’ 응답 비율이 높아지는 경향이 나타남
- 월평균 가구 소득별로 살펴보면, 200만원 미만인 경우 ‘직업활동’(19.4%), ‘여가활동’(16.7%), 400~500만원 미만인 경우 ‘건강관리’(25.2%), ‘대인 관계증진’(16.1%) 분야에서 상대적으로 높게 나타남
- 경제활동 여부별로 살펴보면, 퇴직 및 사업중단 후 재취업, 창업한 경우 ‘여가활동’(20.5), ‘재무설계’(13.6%) 분야를 들은 응답이 상대적으로 높게 나타남

[표3-8] 받아 본 생애재설계 분야 교육

(단위 : %)

구 분		사례수	건강관리	직업활동	여가활동	대인 관계증진	재무설계	자아탐색	기타	들어 본 적 없음
전 체		(1,000)	22.5	14.2	13.9	8.8	8.2	8.0	0.2	51.6
성별	남성	(502)	20.5	14.5	12.4	8.2	10.0	8.2	0.2	54.2
	여성	(498)	24.5	13.9	15.5	9.4	6.4	7.8	0.2	49.0
출생년도	1955년생~1964년생	(479)	24.6	13.8	17.3	8.6	7.3	8.8	0.0	49.7
	1965년생~1974년생	(521)	20.5	14.6	10.7	9.0	9.0	7.3	0.4	53.4
생활형 권역	도시형	(520)	21.3	13.8	13.8	9.8	8.7	6.5	0.0	51.9
	도농복합형	동	(210)	23.3	16.2	11.0	9.0	10.5	1.0	50.0
		읍면	(234)	23.1	12.4	17.1	7.7	9.0	0.0	52.6
	농촌형	(36)	30.6	19.4	11.1	0.0	0.0	11.1	0.0	50.0
최종 학력	중학교 졸업 이하	(24)	8.3	8.3	4.2	0.0	16.7	0.0	0.0	70.8
	고등학교 졸업	(423)	21.0	11.6	12.8	9.2	5.2	5.7	0.0	55.1
	전문대학 졸업	(162)	23.5	18.5	16.0	10.5	7.4	8.6	0.0	49.4
	대학교(원) 졸업	(391)	24.6	15.6	14.8	8.2	11.3	10.7	0.5	47.6
혼인 상태	미혼	(28)	0.0	25.0	3.6	0.0	3.6	3.6	0.0	75.0
	배우자 있음	(925)	23.0	13.4	14.4	9.2	8.5	8.1	0.2	51.2
	사별 및 이혼	(47)	25.5	23.4	10.6	6.4	4.3	8.5	0.0	44.7
월평균 가구 소득	200만원 미만	(36)	13.9	19.4	16.7	8.3	2.8	2.8	0.0	61.1
	200~300만원 미만	(119)	23.5	19.3	16.0	5.9	3.4	6.7	0.0	47.1
	300~400만원 미만	(180)	23.3	14.4	16.1	8.3	7.8	8.9	0.0	44.4
	400~500만원 미만	(218)	25.2	14.7	13.8	16.1	9.2	9.2	0.0	40.4
	500~600만원 미만	(160)	19.4	9.4	11.9	8.8	7.5	8.8	0.0	61.3
	600~700만원 미만	(127)	22.8	12.6	11.0	7.9	8.7	11.8	0.8	62.2
	700만원 이상	(160)	21.9	14.4	13.8	2.5	12.5	3.8	0.6	58.1
경제활동 여부	일하고 있음	(692)	24.4	16.0	11.8	10.0	9.1	9.0	0.3	48.1
	퇴직 후 재취업, 창업함	(44)	15.9	15.9	20.5	6.8	13.6	2.3	0.0	61.4
	퇴직 후 일하지 않음	(208)	21.6	10.6	19.2	7.2	5.8	6.3	0.0	56.3
	평생 일한 적 없음	(56)	7.1	3.6	14.3	1.8	1.8	7.1	0.0	69.6

## 7. 노후 대비를 위해 가장 받고 싶은 교육 분야

- 전체 응답자를 대상으로 노후 대비를 위해 가장 받고 싶은 교육 분야가 무엇인지 조사한 결과, ‘건강관리’가 29.0%로 가장 높게 나타났으며, 다음으로 ‘여가활동’(19.6%), ‘재무설계’(16.6%), ‘직업활동’(15.3%) 등의 순이었음

(단위 : %)

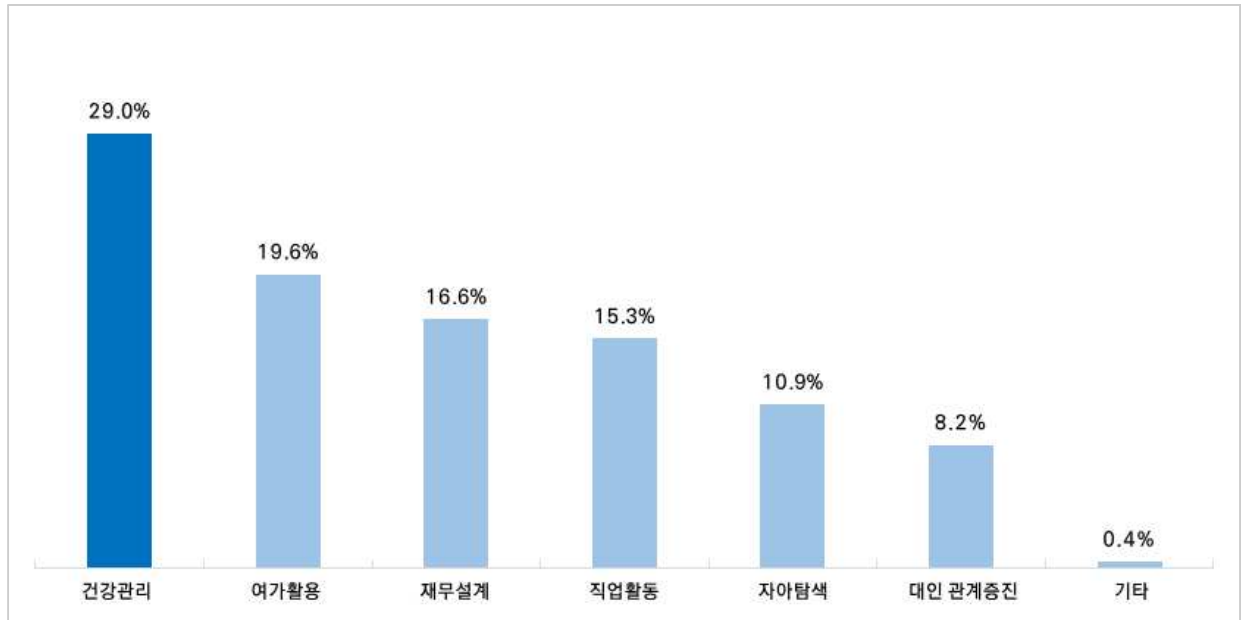

[그림3-7] 노후 대비를 위해 가장 받고 싶은 교육 분야



- 출생년도별로 살펴보면, 1955년생~1964년생의 경우 ‘건강관리’(36.3%), ‘여가활용’(20.5%) 응답 비율이 상대적으로 높았음
- 생활형 권역별로, 농촌형에서는 ‘건강관리’(47.2%), ‘직업활동’(16.7%) 교육을 받고 싶다는 응답이 상대적으로 많이 나타남
- 학력별로는 중학교 졸업 이하에서 ‘재무설계’(75.0%), 고등학교 졸업에서 ‘건강관리’(35.5%) 교육의 요구가 상대적으로 높게 나타남
- 월평균 가구 소득별로 살펴보면, 200만원 미만인 경우 ‘직업활동’(27.8%) 분야를 받고 싶은 응답이 상대적으로 높게 나타남
- 경제활동 여부별로 퇴직 및 사업중단 후 재취업, 창업을 한 경우 ‘재무설계’(27.3%), 퇴직 및 사업중단 후 일을 하고 있지 않은 경우 ‘건강관리’(34.1%), 평생 일을 한 경험이 없는 경우 ‘자아탐색’(17.9%) 관련 교육을 받고 싶다는 응답이 상대적으로 높게 나타남

[표3-9] 노후 대비를 위해 가장 받고 싶은 교육 분야

(단위 : %)

구 분		사례수	건강관리	여가활용	재무설계	직업활동	자아탐색	대인 관계증진	기타
전 체		(1,000)	29.0	19.6	16.6	15.3	10.9	8.2	0.4
성별	남성	(502)	28.1	17.9	18.9	16.7	10.4	7.4	0.6
	여성	(498)	29.9	21.3	14.3	13.9	11.4	9.0	0.2
출생년도	1955년생~1964년생	(479)	36.3	20.5	12.9	12.1	10.0	8.1	0.0
	1965년생~1974년생	(521)	22.3	18.8	20.0	18.2	11.7	8.3	0.8
생활형 권역	도시형	(520)	29.4	20.0	14.6	16.7	9.0	9.6	0.6
	도농복합형	동	(210)	25.7	16.7	21.0	13.3	13.3	10.0
		읍면	(234)	28.2	21.4	19.2	13.7	12.8	4.7
	농촌형	(36)	47.2	19.4	2.8	16.7	11.1	0.0	2.8
최종 학력	중학교 졸업 이하	(24)	16.7	4.2	75.0	4.2	0.0	0.0	0.0
	고등학교 졸업	(423)	35.5	19.4	12.3	13.7	10.6	8.0	0.5
	전문대학 졸업	(162)	23.5	24.7	11.7	14.2	13.6	12.3	0.0
	대학교(원) 졸업	(391)	25.1	18.7	19.7	18.2	10.7	7.2	0.5
혼인 상태	미혼	(28)	14.3	21.4	10.7	35.7	7.1	7.1	3.6
	배우자 있음	(925)	29.2	19.7	16.8	14.4	11.1	8.5	0.3
	사별 및 이혼	(47)	34.0	17.0	17.0	21.3	8.5	2.1	0.0
월평균 가구 소득	200만원 미만	(36)	36.1	16.7	11.1	27.8	5.6	0.0	2.8
	200~300만원 미만	(119)	41.2	19.3	6.7	10.1	13.4	9.2	0.0
	300~400만원 미만	(180)	27.2	23.3	9.4	16.1	13.3	10.0	0.6
	400~500만원 미만	(218)	30.7	16.1	12.8	16.5	12.4	11.5	0.0
	500~600만원 미만	(160)	25.6	18.1	22.5	15.6	10.0	8.1	0.0
	600~700만원 미만	(127)	26.0	18.9	22.8	14.2	12.6	5.5	0.0
	700만원 이상	(160)	23.8	23.1	27.5	14.4	5.0	5.0	1.3
경제활동 여부	일하고 있음	(692)	28.5	17.1	17.1	16.5	11.6	9.0	0.4
	퇴직 후 재취업, 창업함	(44)	13.6	27.3	27.3	15.9	9.1	6.8	0.0
	퇴직 후 일하지 않음	(208)	34.1	23.6	15.4	13.0	7.2	6.7	0.0
	평생 일한 적 없음	(56)	28.6	30.4	7.1	8.9	17.9	5.4	1.8

## 8. 최근 1년 동안 PC, 스마트폰, 태블릿PC 등을 활용한 서비스 이용여부 및 어려움 정도

- 전체 응답자를 대상으로 최근 1년 동안 PC, 스마트폰, 태블릿PC 등을 활용한 서비스 이용여부를 조사한 결과, ‘정보 검색’ 서비스를 이용한 경험이 있었으며(96.3%), 이어서 ‘사회관계 서비스’(89.1%), ‘ATM’(88.8%), ‘금융서비스’(81.3%) 등의 순으로 이용률이 높은 것으로 조사됨
- 각 서비스별 이용자를 대상으로 서비스 이용의 어려움 정도를 조사한 결과, ‘정부행정서비스’(15.6%), ‘예약/예매’(14.3%), ‘키오스크’(11.6%), ‘전자상거래서비스’(10.1%) 등의 순으로 어려운 것으로 나타남(항목별 매우 어려움 + 대체로 어려움 비율 기준)

(단위 : %)



[그림3-8] 최근 1년 동안 PC, 스마트폰, 태블릿 PC등을 활용한 서비스 이용여부 및 어려움 정도

- 최근 1년 간 PC, 스마트폰, 태블릿PC 등을 활용한 서비스 이용여부를 성별로 살펴보면, 남성이 여성에 비해 모든 항목별 서비스에서 이용 경험이 상대적으로 많은 것으로 조사됨
- 출생년도별로, 1955년생~1964년생에 비해 1965년생~1974년생에서 모든 항목별 서비스 이용률이 대체적으로 높게 나타나는 한편, 1955년생~1964년생에서 서비스 이용의 어려움을 더 많이 겪는 것으로 나타남
- 생활형 권역별로는 농촌형에서 타 권역 대비 ‘정보검색’(100.0%), ‘금융서비스’(91.7%), ‘ATM’(100.0%), ‘사회관계 서비스’(100.0%)의 이용률이 비교적 높았으나 ‘정부행정서비스’(44.4%), ‘전자상거래서비스’(69.4%), ‘키오스크’(75.0%)의 이용률은 상대적으로 낮음
- 학력별로는 대학교(원) 졸업자들의 항목별 서비스 이용률이 대체적으로 높은 편이나, ‘예약/예매’의 경우 고등학교 졸업 이상에서 상대적으로 높은 이용률을 보임. 한편 중학교 졸업 이하 집단에서의 ‘예약/예매’(25.0%) 이용률은 낮은 편으로 나타남. 서비스 이용의 어려움 정도는 학력이 높을수록 낮아지는 경향이 일관되게 나타남
- 혼인상태별로, 미혼일 경우 ‘정보 검색’(100.0%), ‘예약/예매’(78.6%), ‘금융서비스’(100.0%), ‘정부행정서비스’(82.1%), ‘전자상거래서비스’(100.0%) 이용률이 상대적으로 높았으며, ‘키오스크’ 이용률은 비교적 낮았음(71.4%). 배우자가 있는 경우 ‘키오스크’(81.2%) 이용 비율이 상대적으로 낮게 나타남. 미혼의 경우, ‘예약/예매’를 제외한 서비스 이용의 어려움 정도가 타 집단 대비 대체적으로 낮았음
- 월평균 가구 소득별로, 500만원 이상인 경우 서비스 이용률이 대체적으로 높은 편이나, ‘사회관계 서비스’는 ‘200만원 미만’(97.2%)에서 이용률이 높게 나타나며, 200만원 미만인 경우 ‘정보검색’(5.9%), ‘전자상거래서비스’(16.7%), ‘키오스크’(29.2%), ‘ATM’(9.4%)의 어려움 정도가 상대적으로 높게 나타남
- 경제활동 여부별로, 평생 일을 한 경험이 없는 경우 항목별 서비스 이용률이 대체적으로 낮게 나타났으며, 특히 ‘정부행정서비스’ 이용에 어려움을 겪는 것으로 조사됨(27.3%)

[표3-10] 최근 1년 동안 PC, 스마트폰, 태블릿PC 등을 활용한 서비스 이용여부

(단위 : %)

구 분			사례수	정보 검색		예약/예매		금융서비스		정부행정서비스	
				예	아니오	예	아니오	예	아니오	예	아니오
전 체			(1,000)	96.3	3.7	63.7	36.3	81.3	18.7	62.2	37.8
성별	남성		(502)	96.8	3.2	68.9	31.1	85.9	14.1	72.9	27.1
	여성		(498)	95.8	4.2	58.4	41.6	76.7	23.3	51.4	48.6
출생년도	1955년생~1964년생		(479)	94.6	5.4	51.6	48.4	74.1	25.9	53.9	46.1
	1965년생~1974년생		(521)	97.9	2.1	74.9	25.1	87.9	12.1	69.9	30.1
생활형 권역	도시형		(520)	95.4	4.6	61.5	38.5	79.4	20.6	62.1	37.9
	도농복합형	동	(210)	97.6	2.4	69.0	31.0	83.8	16.2	67.1	32.9
		읍면	(234)	96.6	3.4	66.2	33.8	81.6	18.4	60.7	39.3
	농촌형		(36)	100.0	0.0	47.2	52.8	91.7	8.3	44.4	55.6
최종 학력	중학교 졸업 이하		(24)	95.8	4.2	25.0	75.0	87.5	12.5	58.3	41.7
	고등학교 졸업		(423)	93.6	6.4	51.5	48.5	73.0	27.0	46.3	53.7
	전문대학 졸업		(162)	96.3	3.7	67.9	32.1	82.7	17.3	67.3	32.7
	대학교(원) 졸업		(391)	99.2	0.8	77.5	22.5	89.3	10.7	77.5	22.5
혼인 상태	미혼		(28)	100.0	0.0	78.6	21.4	100.0	0.0	82.1	17.9
	배우자 있음		(925)	96.1	3.9	63.9	36.1	80.6	19.4	61.6	38.4
	사별 및 이혼		(47)	97.9	2.1	51.1	48.9	83.0	17.0	61.7	38.3
월평균 가구 소득	200만원 미만		(36)	94.4	5.6	41.7	58.3	75.0	25.0	58.3	41.7
	200~300만원 미만		(119)	90.8	9.2	38.7	61.3	73.1	26.9	44.5	55.5
	300~400만원 미만		(180)	92.8	7.2	56.1	43.9	75.0	25.0	51.7	48.3
	400~500만원 미만		(218)	97.2	2.8	62.8	37.2	71.6	28.4	61.9	38.1
	500~600만원 미만		(160)	98.8	1.3	71.9	28.1	86.3	13.8	63.1	36.9
	600~700만원 미만		(127)	99.2	0.8	80.3	19.7	94.5	5.5	80.3	19.7
	700만원 이상		(160)	98.8	1.3	75.6	24.4	93.8	6.3	73.1	26.9
경제활동 여부	일하고 있음		(692)	96.8	3.2	68.9	31.1	82.8	17.2	68.4	31.6
	퇴직 후 재취업, 창업함		(44)	97.7	2.3	75.0	25.0	88.6	11.4	77.3	22.7
	퇴직 후 일하지 않음		(208)	96.2	3.8	52.9	47.1	82.2	17.8	50.0	50.0
	평생 일한 적 없음		(56)	89.3	10.7	30.4	69.6	53.6	46.4	19.6	80.4

[표3-11] 최근 1년 동안 PC, 스마트폰, 태블릿PC 등을 활용한 서비스 이용여부(계속)

(단위 : %)

구 분			사례수	전자상거래서비스		키오스크		ATM		사회관계 서비스	
				예	아니오	예	아니오	예	아니오	예	아니오
전 체			(1,000)	76.1	23.9	80.9	19.1	88.8	11.2	89.1	10.9
성별	남성		(502)	79.1	20.9	81.1	18.9	90.6	9.4	90.6	9.4
	여성		(498)	73.1	26.9	80.7	19.3	86.9	13.1	87.6	12.4
출생년도	1955년생~1964년생		(479)	65.1	34.9	74.3	25.7	87.3	12.7	88.1	11.9
	1965년생~1974년생		(521)	86.2	13.8	86.9	13.1	90.2	9.8	90.0	10.0
생활형 권역	도시형		(520)	76.3	23.7	81.0	19.0	85.6	14.4	85.0	15.0
	도농복합형	동	(210)	77.6	22.4	79.5	20.5	89.5	10.5	91.9	8.1
		읍면	(234)	75.2	24.8	82.9	17.1	93.6	6.4	94.0	6.0
	농촌형		(36)	69.4	30.6	75.0	25.0	100.0	0.0	100.0	0.0
최종 학력	중학교 졸업 이하		(24)	54.2	45.8	79.2	20.8	87.5	12.5	79.2	20.8
	고등학교 졸업		(423)	67.6	32.4	78.3	21.7	87.2	12.8	85.1	14.9
	전문대학 졸업		(162)	77.8	22.2	73.5	26.5	85.2	14.8	82.7	17.3
	대학교(원) 졸업		(391)	85.9	14.1	87.0	13.0	92.1	7.9	96.7	3.3
혼인 상태	미혼		(28)	100.0	0.0	71.4	28.6	92.9	7.1	96.4	3.6
	배우자 있음		(925)	75.2	24.8	81.2	18.8	88.3	11.7	88.4	11.6
	사별 및 이혼		(47)	78.7	21.3	80.9	19.1	95.7	4.3	97.9	2.1
월평균 가구 소득	200만원 미만		(36)	66.7	33.3	66.7	33.3	88.9	11.1	97.2	2.8
	200~300만원 미만		(119)	58.8	41.2	77.3	22.7	88.2	11.8	78.2	21.8
	300~400만원 미만		(180)	72.2	27.8	79.4	20.6	85.6	14.4	84.4	15.6
	400~500만원 미만		(218)	71.6	28.4	73.9	26.1	82.6	17.4	83.0	17.0
	500~600만원 미만		(160)	81.3	18.8	81.3	18.8	92.5	7.5	95.0	5.0
	600~700만원 미만		(127)	89.0	11.0	90.6	9.4	93.7	6.3	98.4	1.6
	700만원 이상		(160)	86.3	13.8	90.0	10.0	93.8	6.3	95.6	4.4
경제활동 여부	일하고 있음		(692)	79.8	20.2	82.7	17.3	89.6	10.4	89.2	10.8
	퇴직 후 재취업, 창업함		(44)	84.1	15.9	79.5	20.5	93.2	6.8	88.6	11.4
	퇴직 후 일하지 않음		(208)	72.6	27.4	81.7	18.3	90.4	9.6	92.8	7.2
	평생 일한 적 없음		(56)	37.5	62.5	57.1	42.9	69.6	30.4	75.0	25.0

[표3-12] 최근 1년 동안 PC, 스마트폰, 태블릿PC 등을 활용한 서비스 어려움 정도(계속)

(단위 : %)

구 분			정보검색			예약/예매			금융서비스		
			사례수	쉬움	어려움	사례수	쉬움	어려움	사례수	쉬움	어려움
전 체			(963)	97.0	3.0	(637)	85.7	14.3	(813)	90.4	9.6
성별	남성		(486)	97.5	2.5	(346)	86.4	13.6	(431)	89.8	10.2
	여성		(477)	96.4	3.6	(291)	84.9	15.1	(382)	91.1	8.9
출생년도	1955년생~1964년생		(453)	95.6	4.4	(247)	80.6	19.4	(355)	85.9	14.1
	1965년생~1974년생		(510)	98.2	1.8	(390)	89.0	11.0	(458)	93.9	6.1
생활형 권역	도시형		(496)	98.4	1.6	(320)	90.6	9.4	(413)	96.1	3.9
	도농복합형	동	(205)	96.1	3.9	(145)	85.5	14.5	(176)	85.2	14.8
		읍면	(226)	94.7	5.3	(155)	74.8	25.2	(191)	82.2	17.8
	농촌형		(36)	97.2	2.8	(17)	94.1	5.9	(33)	93.9	6.1
최종 학력	중학교 졸업 이하		(23)	91.3	8.7	(6)	0.0	100.0	(21)	9.5	90.5
	고등학교 졸업		(396)	96.5	3.5	(218)	77.1	22.9	(309)	88.7	11.3
	전문대학 졸업		(156)	94.2	5.8	(110)	87.3	12.7	(134)	88.1	11.9
	대학교(원) 졸업		(388)	99.0	1.0	(303)	93.1	6.9	(349)	97.7	2.3
혼인 상태	미혼		(28)	100.0	0.0	(22)	86.4	13.6	(28)	100.0	0.0
	배우자 있음		(889)	97.0	3.0	(591)	85.6	14.4	(746)	90.2	9.8
	사별 및 이혼		(46)	95.7	4.3	(24)	87.5	12.5	(39)	87.2	12.8
월평균 가구 소득	200만원 미만		(34)	94.1	5.9	(15)	80.0	20.0	(27)	88.9	11.1
	200~300만원 미만		(108)	97.2	2.8	(46)	76.1	23.9	(87)	90.8	9.2
	300~400만원 미만		(167)	95.8	4.2	(101)	83.2	16.8	(135)	91.9	8.1
	400~500만원 미만		(212)	96.7	3.3	(137)	88.3	11.7	(156)	92.9	7.1
	500~600만원 미만		(158)	96.8	3.2	(115)	87.8	12.2	(138)	85.5	14.5
	600~700만원 미만		(126)	96.8	3.2	(102)	83.3	16.7	(120)	88.3	11.7
	700만원 이상		(158)	99.4	0.6	(121)	89.3	10.7	(150)	92.7	7.3
경제활동 여부	일하고 있음		(670)	96.9	3.1	(477)	83.9	16.1	(573)	90.8	9.2
	퇴직 후 재취업, 창업함		(43)	100.0	0.0	(33)	97.0	3.0	(39)	89.7	10.3
	퇴직 후 일하지 않음		(200)	97.0	3.0	(110)	89.1	10.9	(171)	90.6	9.4
	평생 일한 적 없음		(50)	96.0	4.0	(17)	94.1	5.9	(30)	83.3	16.7

[표3-13] 최근 1년 동안 PC, 스마트폰, 태블릿PC 등을 활용한 서비스 어려움 정도(계속)

(단위 : %)

구 분			정부행정서비스			전자상거래서비스			키오스크		
			사례수	쉬움	어려움	사례수	쉬움	어려움	사례수	쉬움	어려움
전 체			(622)	84.4	15.6	(761)	89.9	10.1	(809)	88.4	11.6
성별	남성		(366)	85.0	15.0	(397)	89.7	10.3	(407)	88.9	11.1
	여성		(256)	83.6	16.4	(364)	90.1	9.9	(402)	87.8	12.2
출생년도	1955년생~1964년생		(258)	82.9	17.1	(312)	88.1	11.9	(356)	86.2	13.8
	1965년생~1974년생		(364)	85.4	14.6	(449)	91.1	8.9	(453)	90.1	9.9
생활형 권역	도시형		(323)	90.4	9.6	(397)	94.7	5.3	(421)	91.0	9.0
	도농복합형	동	(141)	84.4	15.6	(163)	84.0	16.0	(167)	88.0	12.0
		읍면	(142)	69.7	30.3	(176)	84.1	15.9	(194)	83.5	16.5
	농촌형		(16)	93.8	6.3	(25)	92.0	8.0	(27)	85.2	14.8
최종 학력	중학교 졸업 이하		(14)	7.1	92.9	(13)	53.8	46.2	(19)	63.2	36.8
	고등학교 졸업		(196)	79.6	20.4	(286)	87.4	12.6	(331)	87.0	13.0
	전문대학 졸업		(109)	83.5	16.5	(126)	86.5	13.5	(119)	85.7	14.3
	대학교(원) 졸업		(303)	91.4	8.6	(336)	94.6	5.4	(340)	92.1	7.9
혼인 상태	미혼		(23)	95.7	4.3	(28)	92.9	7.1	(20)	95.0	5.0
	배우자 있음		(570)	83.9	16.1	(696)	90.2	9.8	(751)	88.8	11.2
	사별 및 이혼		(29)	86.2	13.8	(37)	81.1	18.9	(38)	76.3	23.7
월평균 가구 소득	200만원 미만		(21)	85.7	14.3	(24)	83.3	16.7	(24)	70.8	29.2
	200~300만원 미만		(53)	84.9	15.1	(70)	87.1	12.9	(92)	87.0	13.0
	300~400만원 미만		(93)	88.2	11.8	(130)	93.8	6.2	(143)	92.3	7.7
	400~500만원 미만		(135)	83.0	17.0	(156)	91.7	8.3	(161)	89.4	10.6
	500~600만원 미만		(101)	80.2	19.8	(130)	85.4	14.6	(130)	86.2	13.8
	600~700만원 미만		(102)	84.3	15.7	(113)	91.2	8.8	(115)	92.2	7.8
	700만원 이상		(117)	86.3	13.7	(138)	89.9	10.1	(144)	86.1	13.9
경제활동 여부	일하고 있음		(473)	83.9	16.1	(552)	90.4	9.6	(572)	88.5	11.5
	퇴직 후 재취업, 창업함		(34)	88.2	11.8	(37)	89.2	10.8	(35)	88.6	11.4
	퇴직 후 일하지 않음		(104)	86.5	13.5	(151)	88.1	11.9	(170)	88.2	11.8
	평생 일한 적 없음		(11)	72.7	27.3	(21)	90.5	9.5	(32)	87.5	12.5



[표3-14] 최근 1년 동안 PC, 스마트폰, 태블릿PC 등을 활용한 서비스 어려움 정도(계속)

(단위 : %)

구 분		ATM			사회관계 서비스 이용		
		사례수	쉬움	어려움	사례수	쉬움	어려움
전 체		(888)	94.8	5.2	(891)	91.4	8.6
성별	남성	(455)	94.7	5.3	(455)	90.8	9.2
	여성	(433)	94.9	5.1	(436)	92.0	8.0
출생년도	1955년생~1964년생	(418)	91.9	8.1	(422)	88.9	11.1
	1965년생~1974년생	(470)	97.4	2.6	(469)	93.6	6.4
생활형 권역	도시형	(445)	96.4	3.6	(442)	95.2	4.8
	도농복합형	동	(188)	94.7	(193)	88.6	11.4
		읍면	(219)	90.9	(220)	84.5	15.5
	농촌형	(36)	100.0	0.0	(36)	100.0	0.0
최종 학력	중학교 졸업 이하	(21)	71.4	28.6	(19)	26.3	73.7
	고등학교 졸업	(369)	93.8	6.2	(360)	89.4	10.6
	전문대학 졸업	(138)	94.2	5.8	(134)	92.5	7.5
	대학교(원) 졸업	(360)	97.5	2.5	(378)	96.0	4.0
혼인 상태	미혼	(26)	100.0	0.0	(27)	96.3	3.7
	배우자 있음	(817)	95.0	5.0	(818)	91.6	8.4
	사별 및 이혼	(45)	88.9	11.1	(46)	84.8	15.2
월평균 가구 소득	200만원 미만	(32)	90.6	9.4	(35)	85.7	14.3
	200~300만원 미만	(105)	96.2	3.8	(93)	84.9	15.1
	300~400만원 미만	(154)	92.2	7.8	(152)	94.1	5.9
	400~500만원 미만	(180)	93.9	6.1	(181)	91.7	8.3
	500~600만원 미만	(148)	93.2	6.8	(152)	90.1	9.9
	600~700만원 미만	(119)	95.0	5.0	(125)	88.8	11.2
	700만원 이상	(150)	100.0	0.0	(153)	96.7	3.3
경제활동 여부	일하고 있음	(620)	94.5	5.5	(617)	91.1	8.9
	퇴직 후 재취업, 창업함	(41)	97.6	2.4	(39)	92.3	7.7
	퇴직 후 일하지 않음	(188)	96.3	3.7	(193)	91.2	8.8
	평생 일한 적 없음	(39)	89.7	10.3	(42)	95.2	4.8



## 9. 디지털 교육 지원 필요성

- 전체 응답자를 대상으로 디지털 교육 지원의 필요성에 대해 조사한 결과, 모든 항목에서 절반 이상의 응답자가 교육 지원이 필요하다고 응답하였음
- 디지털 교육 지원 필요성이 가장 높게 나타난 항목은 ‘정부행정 서비스’ 분야였으며 (66.8%), 이어서 ‘금융서비스’(65.3%), ‘예약/예매’(63.1%), ‘사회관계 서비스’(62.8%) 등의 순으로 나타남(항목별 매우 필요 + 대체로 필요 비율 기준)

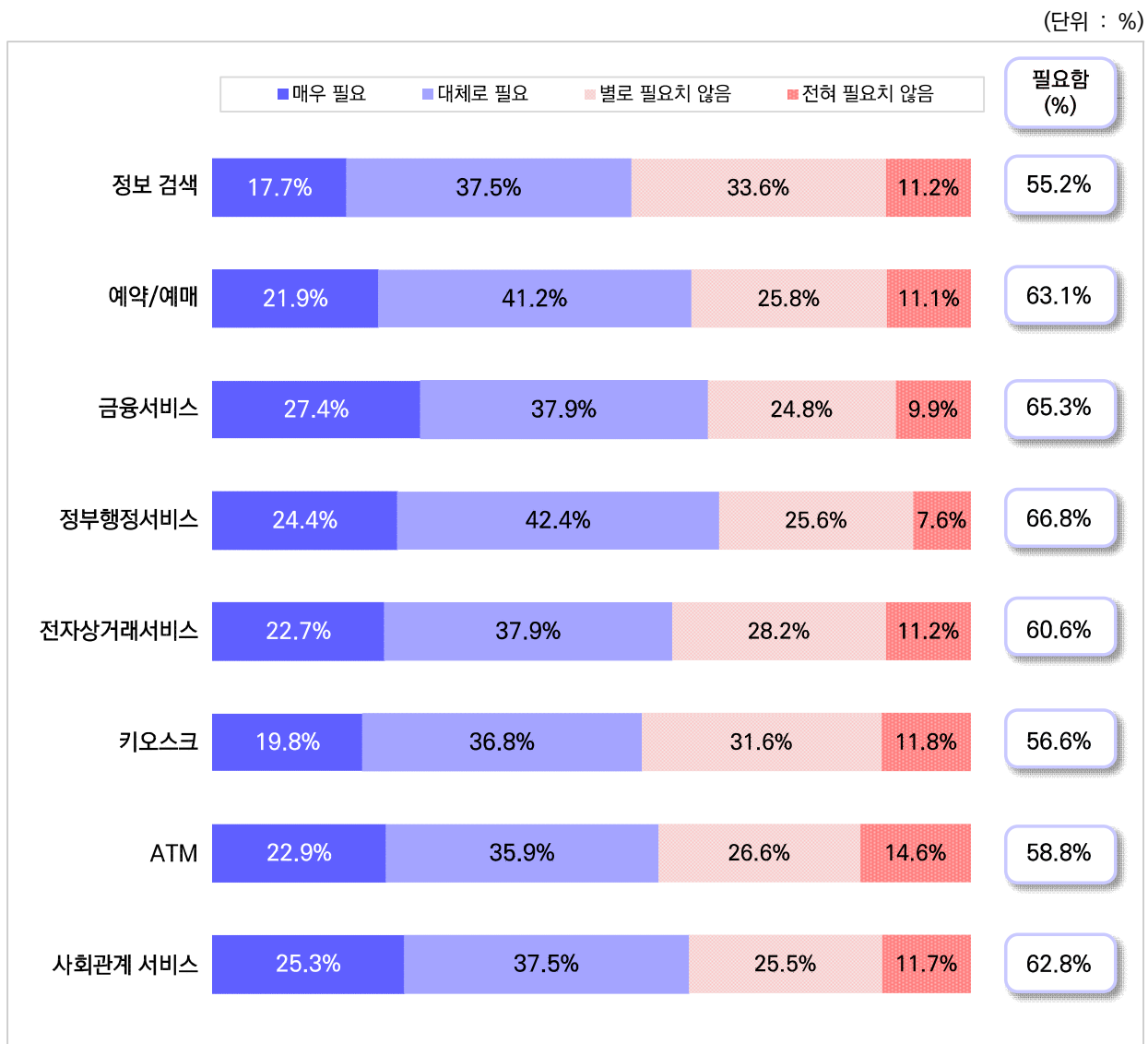

[그림3-9] 디지털 교육 지원 필요성

- 생활형 권역별로 살펴보면, 농촌형에서 ‘정보 검색’을 제외한 모든 항목에서 디지털 교육 지원 필요 응답이 비교적 낮게 나타남
- 학력별로 살펴보면, 중학교 졸업 이하의 경우 ‘정보 검색’ 교육 필요성은 낮게 평가하는 반면(12.5%) ‘예약/예매’(100.0%), ‘금융서비스’(95.8%), ‘정부행정서비스’(100.0%), ‘전자상거래서비스’(75.0%), ‘사회관계 서비스’(79.2%)의 필요성은 상대적으로 높게 평가함
- 월평균 가구 소득별로 200~300만원인 경우 ‘금융서비스’(77.3%), ‘정부행정서비스’(80.7%), ‘전자상거래서비스’(73.9%), ‘사회관계 서비스’(71.4%) 응답 비율이 상대적으로 높게 나타남
- 경제활동 여부별로 평생 일을 한 경험이 없는 경우 대부분의 항목에서 디지털 교육 지원의 필요성을 상대적으로 높게 평가함

[표3-15] 디지털 교육 지원 필요성

(단위 : %)

구 분			사례수	정보 검색		예약/예매		금융서비스		정부행정서비스	
				필요함	필요하지 않음	필요함	필요하지 않음	필요함	필요하지 않음	필요함	필요하지 않음
전 체			(1,000)	55.2	44.8	63.1	36.9	65.3	34.7	66.8	33.2
성별	남성		(502)	52.8	47.2	59.4	40.6	61.4	38.6	61.2	38.8
	여성		(498)	57.6	42.4	66.9	33.1	69.3	30.7	72.5	27.5
출생년도	1955년생~1964년생		(479)	57.4	42.6	67.2	32.8	68.5	31.5	72.4	27.6
	1965년생~1974년생		(521)	53.2	46.8	59.3	40.7	62.4	37.6	61.6	38.4
생활형 권역	도시형		(520)	54.4	45.6	60.6	39.4	62.1	37.9	66.7	33.3
	도농복합형	동	(210)	61.4	38.6	67.6	32.4	70.0	30.0	68.1	31.9
		읍면	(234)	51.3	48.7	67.9	32.1	70.1	29.9	68.8	31.2
	농촌형		(36)	55.6	44.4	41.7	58.3	52.8	47.2	47.2	52.8
최종 학력	중학교 졸업 이하		(24)	12.5	87.5	100.0	0.0	95.8	4.2	100.0	0.0
	고등학교 졸업		(423)	55.8	44.2	68.1	31.9	69.0	31.0	75.4	24.6
	전문대학 졸업		(162)	61.7	38.3	64.2	35.8	69.8	30.2	61.7	38.3
	대학교(원) 졸업		(391)	54.5	45.5	55.0	45.0	57.5	42.5	57.5	42.5
혼인 상태	미혼		(28)	39.3	60.7	50.0	50.0	53.6	46.4	50.0	50.0
	배우자 있음		(925)	56.1	43.9	63.1	36.9	65.5	34.5	67.6	32.4
	사별 및 이혼		(47)	46.8	53.2	70.2	29.8	68.1	31.9	61.7	38.3
월평균 가구 소득	200만원 미만		(36)	52.8	47.2	72.2	27.8	72.2	27.8	69.4	30.6
	200~300만원 미만		(119)	59.7	40.3	71.4	28.6	77.3	22.7	80.7	19.3
	300~400만원 미만		(180)	56.7	43.3	66.1	33.9	67.2	32.8	68.3	31.7
	400~500만원 미만		(218)	63.8	36.2	63.8	36.2	70.2	29.8	70.2	29.8
	500~600만원 미만		(160)	50.0	50.0	64.4	35.6	61.3	38.8	64.4	35.6
	600~700만원 미만		(127)	55.9	44.1	63.8	36.2	61.4	38.6	65.4	34.6
	700만원 이상		(160)	43.8	56.3	48.8	51.3	53.1	46.9	53.1	46.9
경제활동 여부	일하고 있음		(692)	57.4	42.6	64.0	36.0	66.3	33.7	66.6	33.4
	퇴직 후 재취업, 창업함		(44)	34.1	65.9	40.9	59.1	40.9	59.1	45.5	54.5
	퇴직 후 일하지 않음		(208)	49.0	51.0	61.1	38.9	64.9	35.1	67.8	32.2
	평생 일한 적 없음		(56)	67.9	32.1	76.8	23.2	73.2	26.8	82.1	17.9

[표3-16] 디지털 교육 지원 필요성(계속)

(단위 : %)

구 분		사례수	전자상거래서비스		키오스크		ATM		사회관계 서비스	
			필요함	필요하지 않음	필요함	필요하지 않음	필요함	필요하지 않음	필요함	필요하지 않음
전 체		(1,000)	60.6	39.4	56.6	43.4	58.8	41.2	62.8	37.2
성별	남성	(502)	56.6	43.4	52.4	47.6	54.4	45.6	60.4	39.6
	여성	(498)	64.7	35.3	60.8	39.2	63.3	36.7	65.3	34.7
출생년도	1955년생~1964년생	(479)	65.1	34.9	59.3	40.7	59.9	40.1	61.8	38.2
	1965년생~1974년생	(521)	56.4	43.6	54.1	45.9	57.8	42.2	63.7	36.3
생활형 권역	도시형	(520)	61.3	38.7	59.0	41.0	56.2	43.8	58.5	41.5
	도농복합형	동	(210)	59.5	40.5	60.5	39.5	64.8	35.2	70.5
		읍면	(234)	61.1	38.9	50.9	49.1	60.7	39.3	67.5
	농촌형	(36)	52.8	47.2	36.1	63.9	50.0	50.0	50.0	50.0
최종 학력	중학교 졸업 이하	(24)	75.0	25.0	58.3	41.7	54.2	45.8	79.2	20.8
	고등학교 졸업	(423)	63.6	36.4	56.0	44.0	59.1	40.9	63.1	36.9
	전문대학 졸업	(162)	63.0	37.0	63.0	37.0	66.0	34.0	69.8	30.2
	대학교(원) 졸업	(391)	55.5	44.5	54.5	45.5	55.8	44.2	58.6	41.4
혼인 상태	미혼	(28)	39.3	60.7	35.7	64.3	39.3	60.7	42.9	57.1
	배우자 있음	(925)	61.4	38.6	57.4	42.6	59.9	40.1	63.5	36.5
	사별 및 이혼	(47)	57.4	42.6	53.2	46.8	48.9	51.1	61.7	38.3
월평균 가구 소득	200만원 미만	(36)	61.1	38.9	55.6	44.4	58.3	41.7	58.3	41.7
	200~300만원 미만	(119)	73.9	26.1	58.8	41.2	65.5	34.5	71.4	28.6
	300~400만원 미만	(180)	65.6	34.4	55.0	45.0	61.7	38.3	63.3	36.7
	400~500만원 미만	(218)	63.8	36.2	65.1	34.9	66.1	33.9	68.8	31.2
	500~600만원 미만	(160)	58.8	41.3	57.5	42.5	54.4	45.6	60.0	40.0
	600~700만원 미만	(127)	56.7	43.3	53.5	46.5	56.7	43.3	63.0	37.0
	700만원 이상	(160)	45.6	54.4	46.9	53.1	46.9	53.1	51.3	48.8
경제활동 여부	일하고 있음	(692)	61.4	38.6	57.4	42.6	60.4	39.6	64.7	35.3
	퇴직 후 재취업, 창업함	(44)	31.8	68.2	34.1	65.9	31.8	68.2	38.6	61.4
	퇴직 후 일하지 않음	(208)	60.1	39.9	55.8	44.2	53.8	46.2	59.1	40.9
	평생 일한 적 없음	(56)	75.0	25.0	67.9	32.1	78.6	21.4	71.4	28.6

## II 일자리, 경제활동

### 1. 현재 수입이 있는 일 수행 여부 및 총 경력과 가장 오랜기간 근무한 일자리 근속기간

- 전체 응답자를 대상으로 현재 수입이 있는 일을 수행하는지 여부에 대하여 조사한 결과, 절반 이상이 '일을 하고 있음' 이라고 답하였으며(69.2%), '퇴직(경력단절 등) 및 사업 중단(휴폐업, 프리랜서 등) 후 재취업·창업해서 일하고 있음'은 4.4%, '퇴직(경력단절 등) 및 사업 중단(휴폐업, 프리랜서 등) 후 현재 일을 하고 있지 않음'은 20.8%, '평생 수입이 있는 일을 한 경험이 전혀 없음'은 5.6%로 나타남
- 수입이 있는 일을 한 경험이 있는 응답자를 대상으로 학교 졸업 후 경력을 조사한 결과, 총 일자리 경력은 평균 26.5년으로 20년 이상의 경력이 대부분이었음. 가장 오랜기간 근무한 일자리의 근속기간은 평균 16.6년으로, '10년~20년 미만'인 경우가 38.1%로 가장 많았음

(단위 : %, 년)

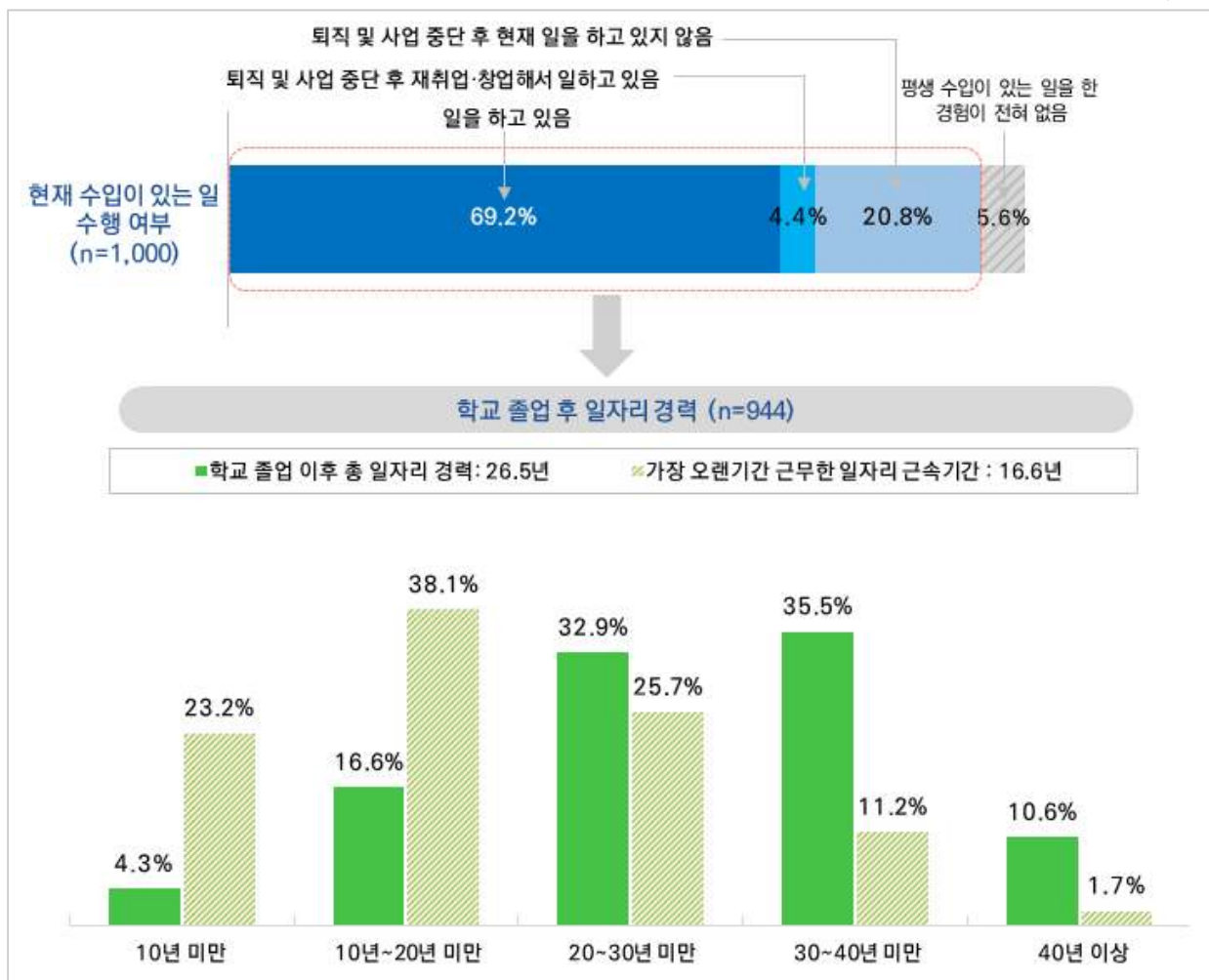

[그림3-10] 현재 수입이 있는 일 수행 여부 및 총 경력과 가장 오랜기간 근무한 일자리 근속기간

- 성별로 살펴보면, 남성이 여성에 비해 ‘일을 하고 있음’ 비율이 높으며(83.5%), 총 경력(평균 30.5년) 및 가장 오랜기간 근무한 일자리 근속기간(평균 19.3년)도 상대적으로 긴 것으로 나타남. 한편 여성의 경우 ‘퇴직 및 사업 중단 후 현재 일을 하고 있지 않음’(31.9%) 및 ‘평생 수입이 있는 일을 한 경험이 전혀 없음’(11.2%) 비율이 상대적으로 높게 나타남
- 출생년도별로 1965년생~1974년생에서는 ‘일을 하고 있음’(76.0%), 1955년생~1964년생에서는 ‘퇴직 및 사업 중단 후 현재 일을 하고 있지 않음’(26.7%) 비율이 상대적으로 높았으며, 1955년생~1964년생의 총 경력(평균 29.7년) 및 가장 오랜기간 근무한 일자리 근속기간(평균 18.8년)이 상대적으로 길었음
- 학력별로 살펴보면, ‘퇴직 및 사업 중단 후 현재 일을 하고 있지 않음’ 비율은 학력이 높을 수록 낮아지는 경향이 나타남

[표3-17] 현재 수입이 있는 일 수행 여부

(단위 : %)

구 분			사례수	일을 하고 있음	퇴직 및 사업 중단 후 재취업·창업해서 일하고 있음	퇴직 및 사업 중단 후 현재 일을 하고 있지 않음	평생 수입이 있는 일을 한 경험이 전혀 없음
전 체			(1,000)	69.2	4.4	20.8	5.6
성별	남성		(502)	83.5	6.8	9.8	0.0
	여성		(498)	54.8	2.0	31.9	11.2
출생년도	1955년생~1964년생		(479)	61.8	5.2	26.7	6.3
	1965년생~1974년생		(521)	76.0	3.6	15.4	5.0
생활형 권역	도시형		(520)	68.7	6.0	21.2	4.2
	도농복합형	동	(210)	66.7	3.8	20.0	9.5
		읍면	(234)	73.5	1.7	18.8	6.0
	농촌형		(36)	63.9	2.8	33.3	0.0
최종 학력	중학교 졸업 이하		(24)	54.2	4.2	37.5	4.2
	고등학교 졸업		(423)	65.5	3.5	23.9	7.1
	전문대학 졸업		(162)	77.2	7.4	10.5	4.9
	대학교(원) 졸업		(391)	70.8	4.1	20.7	4.3
혼인 상태	미혼		(28)	71.4	3.6	21.4	3.6
	배우자 있음		(925)	68.6	4.5	21.0	5.8
	사별 및 이혼		(47)	78.7	2.1	17.0	2.1
월평균 가구 소득	200만원 미만		(36)	50.0	8.3	41.7	0.0
	200~300만원 미만		(119)	49.6	1.7	38.7	10.1
	300~400만원 미만		(180)	70.0	3.9	20.0	6.1
	400~500만원 미만		(218)	72.9	5.5	17.4	4.1
	500~600만원 미만		(160)	70.6	4.4	20.0	5.0
	600~700만원 미만		(127)	76.4	4.7	12.6	6.3
	700만원 이상		(160)	75.0	4.4	15.6	5.0
	일하고 있음		(692)	100.0	0.0	0.0	0.0
경제활동 여부	퇴직 후 재취업, 창업함		(44)	0.0	100.0	0.0	0.0
	퇴직 후 일하지 않음		(208)	0.0	0.0	100.0	0.0
	평생 일한 적 없음		(56)	0.0	0.0	0.0	100.0

[표3-18] 학교 졸업 이후 총 일자리 경력 - 총경력

(단위 : %, 년)

구 분		사례수	10년 미만	10~20년 미만	20~30년 미만	30~40년 미만	40년 이상	평균
전 체		(944)	4.3	16.6	32.9	35.5	10.6	26.5
성별	남성	(502)	0.8	5.0	32.5	47.0	14.7	30.5
	여성	(442)	8.4	29.9	33.5	22.4	5.9	21.9
출생년도	1955년생~1964년생	(449)	4.2	12.0	17.8	45.9	20.0	29.7
	1965년생~1974년생	(495)	4.4	20.8	46.7	26.1	2.0	23.6
생활형 권역	도시형	(498)	5.2	16.7	31.9	36.7	9.4	26.2
	도농복합형	동	(190)	4.2	18.9	32.6	33.7	10.5
		읍면	(220)	1.8	15.5	37.3	32.7	12.7
	농촌형	(36)	8.3	11.1	22.2	44.4	13.9	27.0
최종 학력	중학교 졸업 이하	(23)	0.0	8.7	26.1	13.0	52.2	33.8
	고등학교 졸업	(393)	3.3	19.8	27.0	35.1	14.8	26.9
	전문대학 졸업	(154)	3.9	18.8	40.3	32.5	4.5	24.9
	대학교(원) 졸업	(374)	5.9	12.8	36.6	38.5	6.1	26.2
혼인 상태	미혼	(27)	3.7	7.4	44.4	44.4	0.0	26.4
	배우자 있음	(871)	4.2	17.0	33.5	34.8	10.4	26.4
	사별 및 이혼	(46)	6.5	15.2	15.2	43.5	19.6	28.9
월평균 가구 소득	200만원 미만	(36)	13.9	8.3	13.9	44.4	19.4	28.1
	200~300만원 미만	(107)	5.6	15.9	25.2	40.2	13.1	26.9
	300~400만원 미만	(169)	5.3	21.3	28.4	33.7	11.2	25.6
	400~500만원 미만	(209)	2.9	19.1	31.6	35.4	11.0	26.4
	500~600만원 미만	(152)	5.3	18.4	41.4	29.6	5.3	24.8
	600~700만원 미만	(119)	2.5	15.1	41.2	31.9	9.2	26.8
	700만원 이상	(152)	2.6	9.9	34.9	40.8	11.8	28.3
경제활동 여부	일하고 있음	(692)	2.0	12.4	36.0	37.9	11.7	27.9
	퇴직 후 재취업, 창업함	(44)	2.3	11.4	25.0	47.7	13.6	29.0
	퇴직 후 일하지 않음	(208)	12.5	31.7	24.5	25.0	6.3	21.2

[표3-19] 학교 졸업 이후 총 일자리 경력 - 가장 오랜기간 근무한 일자리 근속기간

(단위 : %, 년)

구 분			사례수	10년 미만	10~20년 미만	20~30년 미만	30~40년 미만	40년 이상	평균
전 체			(944)	23.2	38.1	25.7	11.2	1.7	16.6
성별	남성		(502)	12.0	36.9	34.7	14.5	2.0	19.3
	여성		(442)	36.0	39.6	15.6	7.5	1.4	13.5
출생년도	1955년생~1964년생		(449)	19.6	31.6	28.3	17.1	3.3	18.8
	1965년생~1974년생		(495)	26.5	44.0	23.4	5.9	0.2	14.6
생활형 권역	도시형		(498)	24.5	34.1	26.9	13.1	1.4	16.8
	도농복합형	동	(190)	25.8	46.3	16.3	11.1	0.5	15.0
		읍면	(220)	18.6	40.9	30.0	7.3	3.2	17.3
	농촌형		(36)	19.4	33.3	33.3	11.1	2.8	17.4
최종 학력	중학교 졸업 이하		(23)	17.4	26.1	43.5	13.0	0.0	18.4
	고등학교 졸업		(393)	26.2	35.4	25.7	10.2	2.5	16.2
	전문대학 졸업		(154)	20.1	47.4	27.3	5.2	0.0	15.6
	대학교(원) 졸업		(374)	21.7	38.0	24.1	14.7	1.6	17.3
혼인 상태	미혼		(27)	29.6	51.9	11.1	7.4	0.0	14.1
	배우자 있음		(871)	22.8	37.9	26.3	11.1	1.8	16.7
	사별 및 이혼		(46)	26.1	34.8	23.9	15.2	0.0	15.8
월평균 가구 소득	200만원 미만		(36)	27.8	33.3	25.0	13.9	0.0	15.8
	200~300만원 미만		(107)	28.0	35.5	19.6	14.0	2.8	16.0
	300~400만원 미만		(169)	30.8	34.3	24.3	7.1	3.6	15.3
	400~500만원 미만		(209)	23.4	36.4	26.3	11.5	2.4	16.8
	500~600만원 미만		(152)	24.3	45.4	21.7	8.6	0.0	15.2
	600~700만원 미만		(119)	16.8	42.9	31.1	8.4	0.8	17.0
	700만원 이상		(152)	13.8	36.8	30.9	17.8	0.7	19.3
경제활동 여부	일하고 있음		(692)	18.9	38.9	29.5	10.7	2.0	17.4
	퇴직 후 재취업, 창업함		(44)	11.4	36.4	38.6	11.4	2.3	18.6
	퇴직 후 일하지 않음		(208)	39.9	36.1	10.6	13.0	0.5	13.5

## 2. 일을 하지 않는 이유

- 평생 수입이 있는 일을 한 경험이 없는 응답자를 대상으로 일을 하지 않은 이유를 조사한 결과, 절반 이상의 응답자가 ‘가사일 때문에’라고 답하였으며(57.1%), 이어서 ‘노력하였으나 취업이 되지 않아서’(14.3%), ‘경제적 여유가 있어서’(12.5%), 등의 순이었음

(단위 : %)

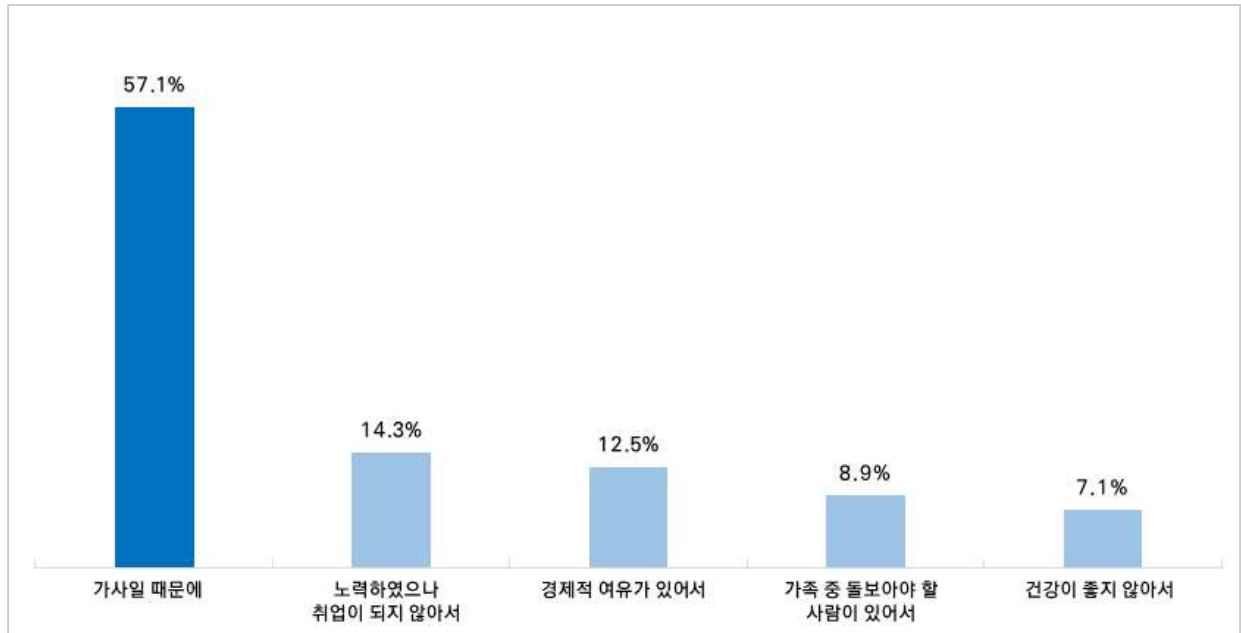

[그림3-11] 일을 하지 않는 이유



○ 사례수가 적어 응답자 특성별 분석의 통계적 유의성이 낮아 해석하지 않음

[표3-20] 일을 하지 않는 이유

(단위 : %)

구 분		사례수	가사일 때문에	노력하였으나 취업이 되지 않아서	경제적 여유가 있어서	가족 중 돌보아야 할 사람이 있어서	건강이 좋지 않아서
전 체		(56)	57.1	14.3	12.5	8.9	7.1
성별	여성	(56)	57.1	14.3	12.5	8.9	7.1
출생년도	1955년생~1964년생	(30)	56.7	16.7	13.3	6.7	6.7
	1965년생~1974년생	(26)	57.7	11.5	11.5	11.5	7.7
생활형 권역	도시형	(22)	63.6	13.6	9.1	9.1	4.5
	도농복합형	동	(20)	50.0	15.0	15.0	10.0
		읍면	(14)	57.1	14.3	7.1	7.1
최종 학력	중학교 졸업 이하	(1)	100.0	0.0	0.0	0.0	0.0
	고등학교 졸업	(30)	70.0	13.3	0.0	13.3	3.3
	전문대학 졸업	(8)	37.5	12.5	37.5	0.0	12.5
	대학교(원) 졸업	(17)	41.2	17.6	23.5	5.9	11.8
혼인 상태	미혼	(1)	0.0	0.0	0.0	0.0	100.0
	배우자 있음	(54)	59.3	13.0	13.0	9.3	5.6
	사별 및 이혼	(1)	0.0	100.0	0.0	0.0	0.0
월평균 가구 소득	200~300만원 미만	(12)	66.7	0.0	0.0	16.7	16.7
	300~400만원 미만	(11)	63.6	18.2	0.0	9.1	9.1
	400~500만원 미만	(9)	33.3	44.4	11.1	11.1	0.0
	500~600만원 미만	(8)	62.5	12.5	0.0	12.5	12.5
	600~700만원 미만	(8)	25.0	12.5	62.5	0.0	0.0
	700만원 이상	(8)	87.5	0.0	12.5	0.0	0.0
경제활동 여부	평생 일한 적 없음	(56)	57.1	14.3	12.5	8.9	7.1

### 3. 주된 일자리를 그만 둘 당시 연령

- 평생 수입이 있는 일을 한 경험이 있으며 현재 일자리를 그만둔 응답자를 대상으로 주된 일자리를 그만 둘 당시 연령을 조사한 결과, 평균 48.1세로 나타났으며, 연령구간별로는 60세 이상이 19.0%로 가장 많았고 이어서, '55~60세 미만'(17.5%), '50~55세 미만'(17.1%) 등의 순으로 조사됨

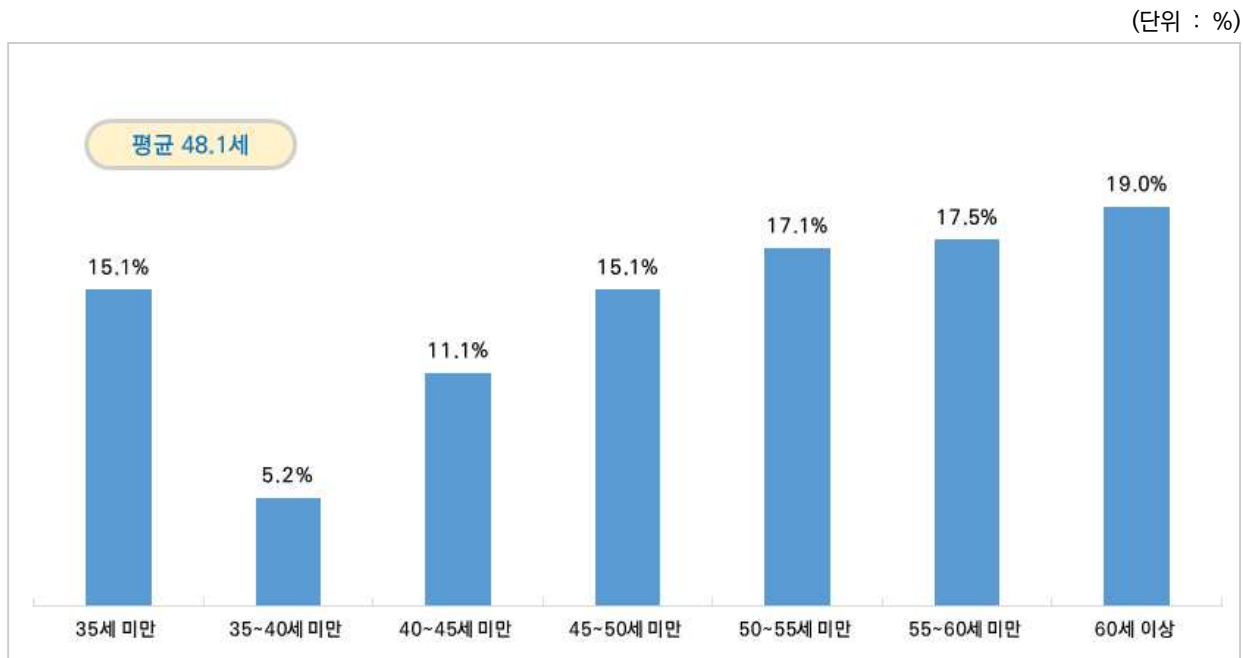

[그림3-12] 주된 일자리를 그만 둘 당시 연령

- 성별로 살펴보면, 남성이 여성에 비해(평균 53.8세) 주된 일자리를 그만 둘 당시 연령이 높은 것으로 나타났으며, 연령구간별로 여성은 '35세 미만'(22.5%)에서 가장 많이 주된 일자리를 그만 둔 것으로 나타남
- 출생년도별로는 1955년생~1964년생이 1965년생~1974년생에 비해(평균 52.1세) 낮은 나이에 주된 일자리를 그만둔 것으로 나타남
- 생활형 권역별로 살펴보면, 도시형(평균 47.4세)의 경우 비교적 이른 나이에 주된 일자리를 그만두는 것으로 조사됨

[표3-21] 주된 일자리를 그만 둘 당시 연령

(단위 : %, 세)

구 분		사례수	35세 미만	35~40세 미만	40~45세 미만	45~50세 미만	50~55세 미만	55~60세 미만	60세 이상	평균
전 체		(252)	15.1	5.2	11.1	15.1	17.1	17.5	19.0	48.1
성별	남성	(83)	0.0	0.0	13.3	15.7	19.3	15.7	36.1	53.8
	여성	(169)	22.5	7.7	10.1	14.8	16.0	18.3	10.7	45.3
출생년도	1955년생~1964년생	(153)	10.5	2.0	6.5	9.8	12.4	27.5	31.4	52.1
	1965년생~1974년생	(99)	22.2	10.1	18.2	23.2	24.2	2.0	0.0	42.0
생활형 권역	도시형	(141)	17.0	5.7	12.1	12.1	17.0	19.1	17.0	47.4
	도농복합형	동	(50)	12.0	4.0	12.0	20.0	16.0	16.0	48.3
		읍면	(48)	14.6	4.2	8.3	20.8	14.6	20.8	48.6
	농촌형	(13)	7.7	7.7	7.7	7.7	15.4	7.7	46.2	52.8
최종 학력	중학교 졸업 이하	(10)	0.0	0.0	0.0	0.0	20.0	60.0	20.0	55.9
	고등학교 졸업	(116)	20.7	7.8	9.5	11.2	15.5	19.0	16.4	46.4
	전문대학 졸업	(29)	6.9	3.4	6.9	24.1	20.7	17.2	20.7	50.4
	대학교(원) 졸업	(97)	12.4	3.1	15.5	18.6	17.5	11.3	21.6	48.6
혼인 상태	미혼	(7)	0.0	0.0	57.1	28.6	14.3	0.0	0.0	44.1
	배우자 있음	(236)	15.7	5.5	9.3	14.8	16.9	17.8	19.9	48.2
	사별 및 이혼	(9)	11.1	0.0	22.2	11.1	22.2	22.2	11.1	47.7
월평균 가구 소득	200만원 미만	(18)	16.7	0.0	11.1	16.7	27.8	11.1	16.7	47.7
	200~300만원 미만	(48)	10.4	0.0	8.3	10.4	10.4	31.3	29.2	52.2
	300~400만원 미만	(43)	18.6	9.3	11.6	11.6	16.3	11.6	20.9	47.1
	400~500만원 미만	(50)	22.0	6.0	12.0	12.0	14.0	14.0	20.0	46.6
	500~600만원 미만	(39)	12.8	5.1	10.3	25.6	20.5	12.8	12.8	47.2
	600~700만원 미만	(22)	9.1	4.5	22.7	13.6	22.7	13.6	13.6	47.5
	700만원 이상	(32)	12.5	9.4	6.3	18.8	18.8	21.9	12.5	47.6
경제활동 여부	퇴직 후 재취업, 창업함	(44)	6.8	2.3	11.4	18.2	22.7	15.9	22.7	50.5
	퇴직 후 일하지 않음	(208)	16.8	5.8	11.1	14.4	15.9	17.8	18.3	47.6

#### 4. 주된 일자리 근로형태 및 사업체 유형과 업무

- 평생 수입이 있는 일을 한 경험이 있는 응답자를 대상으로 주된 일자의 근로형태를 조사한 결과, 대부분 '상용 근로자'(79.0%)로 근로한 것으로 나타남
- 주된 일자의 사업체 유형은 응답자의 절반 정도가 '중소기업'에 근무하였던 것으로 나타났으며(51.6%), 다음으로 '중견기업'(15.5%), '대기업'(12.2%), '정부기관'(9.9%) 등의 순이었음
- 주된 일자를 그만 둘 당시 업무로는 '사무 종사자'라는 응답이 41.3%로 가장 많았으며, 다음으로 '서비스 종사자'(14.6%), '관리자'(12.2%), '전문가 및 관련 종사자'(11.7%) 순으로 나타남

(단위 : %)

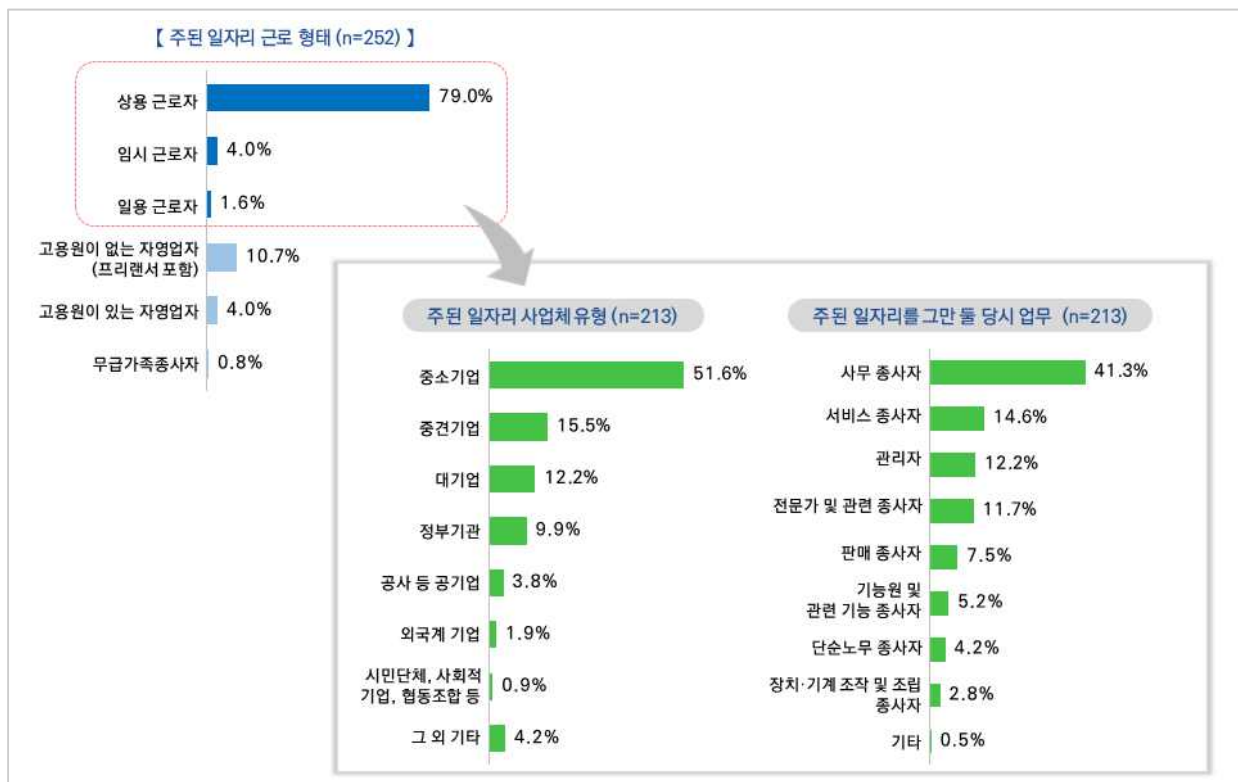

[그림3-13] 주된 일자리 근로형태 및 사업체 유형과 업무

- 주된 일자리 근로형태를 성별로 살펴보면, 남성(88.0%)에서 여성(74.6%)에 비해 '상용 근로자' 응답 비율이 높게 나타났으며, 여성(13.6%)의 경우 남성(4.8%)에 비해 '고용원이 없는 자영업자' 비율이 높았음
- 생활형 권역별로, 도시형의 경우 타 지역 대비 '상용 근로자'(74.5%) 비율이 낮게 나타남
- 경제활동 여부별로, 퇴직 및 사업중단 후 재취업, 창업한 경우 '상용 근로자'(79.5%) 응답 비율이 상대적으로 높았음
- 월평균 가구소득별로, 400만원 이상 소득자에서 '상용 근로자' 응답 비율이 상대적으로 높았음

[표3-22] 주된 일자리 근로형태

(단위 : %)

구 분		사례수	상용 근로자	고용원이 없는 자영업자 (프리랜서 포함)	임시 근로자	고용원이 있는 자영업자	일용 근로자	무급가족 종사자
전 체		(252)	79.0	10.7	4.0	4.0	1.6	0.8
성별	남성	(83)	88.0	4.8	3.6	3.6	0.0	0.0
	여성	(169)	74.6	13.6	4.1	4.1	2.4	1.2
출생년도	1955년생~1964년생	(153)	77.8	11.1	4.6	3.9	1.3	1.3
	1965년생~1974년생	(99)	80.8	10.1	3.0	4.0	2.0	0.0
생활형 권역	도시형	(141)	74.5	10.6	6.4	5.7	2.8	0.0
	도농복합형	동	(50)	88.0	10.0	0.0	0.0	2.0
		읍면	(48)	83.3	10.4	2.1	2.1	2.1
	농촌형	(13)	76.9	15.4	0.0	7.7	0.0	0.0
최종 학력	중학교 졸업 이하	(10)	30.0	50.0	10.0	0.0	0.0	10.0
	고등학교 졸업	(116)	80.2	6.0	5.2	6.0	1.7	0.9
	전문대학 졸업	(29)	89.7	6.9	3.4	0.0	0.0	0.0
	대학교(원) 졸업	(97)	79.4	13.4	2.1	3.1	2.1	0.0
혼인 상태	미혼	(7)	28.6	57.1	0.0	14.3	0.0	0.0
	배우자 있음	(236)	81.8	8.5	3.8	3.8	1.3	0.8
	사별 및 이혼	(9)	44.4	33.3	11.1	0.0	11.1	0.0
월평균 가구 소득	200만원 미만	(18)	61.1	33.3	0.0	0.0	5.6	0.0
	200~300만원 미만	(48)	68.8	14.6	10.4	4.2	2.1	0.0
	300~400만원 미만	(43)	74.4	11.6	4.7	9.3	0.0	0.0
	400~500만원 미만	(50)	84.0	8.0	2.0	2.0	0.0	4.0
	500~600만원 미만	(39)	82.1	10.3	5.1	0.0	2.6	0.0
	600~700만원 미만	(22)	95.5	0.0	0.0	4.5	0.0	0.0
	700만원 이상	(32)	87.5	3.1	0.0	6.3	3.1	0.0
경제활동 여부	퇴직 후 재취업, 창업함	(44)	79.5	9.1	2.3	6.8	2.3	0.0
	퇴직 후 일하지 않음	(208)	78.8	11.1	4.3	3.4	1.4	1.0

- 주된 일자리 사업체 유형을 성별로 살펴보면, 남성의 경우 여성에 비해 ‘대기업’(21.1%) 및 ‘정부기관’(13.2%) 응답이, 여성의 경우 남성에 비해 ‘중소기업’(61.3%) 응답이 높게 나타남
- 출생년도별로 살펴보면, 1965년생~1974년생에서 ‘중소기업’(57.6%)과 ‘중견기업’(20.0%) 비율이 상대적으로 높았음
- 학력별로, ‘중견기업’ 및 ‘대기업’ 응답은 고졸 이하에 비해 전문대졸 이상에서 높게 나타남
- 월평균 가구 소득별로, 200~300만원 미만 소득자는 ‘중소기업’(64.1%) 비율이, 300~500만원 미만 소득자는 ‘대기업’ 비율이, 500~700만원 미만 소득자는 ‘중견기업’ 응답이 높게 나타남

[표3-23] 주된 일자리 사업체 유형

(단위 : %)

구 분			사례수	중소기업	중견기업	대기업	정부기관	공사 등 공기업	외국계 기업	시민단체, 사회적 기업, 협동조합 등	그 외 기타
전 체			(213)	51.6	15.5	12.2	9.9	3.8	1.9	0.9	4.2
성별	남성		(76)	34.2	15.8	21.1	13.2	7.9	2.6	0.0	5.3
	여성		(137)	61.3	15.3	7.3	8.0	1.5	1.5	1.5	3.6
출생년도	1955년생~1964년생		(128)	47.7	12.5	12.5	14.1	3.1	3.1	1.6	5.5
	1965년생~1974년생		(85)	57.6	20.0	11.8	3.5	4.7	0.0	0.0	2.4
생활형 권역	도시형		(118)	50.8	15.3	16.1	5.9	4.2	0.8	1.7	5.1
	도농복합형	동	(44)	52.3	13.6	6.8	11.4	4.5	6.8	0.0	4.5
		읍면	(41)	48.8	17.1	9.8	19.5	2.4	0.0	0.0	2.4
	농촌형		(10)	70.0	20.0	0.0	10.0	0.0	0.0	0.0	0.0
최종 학력	중학교 졸업 이하		(4)	75.0	0.0	0.0	0.0	0.0	0.0	0.0	25.0
	고등학교 졸업		(101)	69.3	12.9	5.9	6.9	1.0	0.0	0.0	4.0
	전문대학 졸업		(27)	48.1	18.5	18.5	7.4	0.0	3.7	0.0	3.7
	대학교(원) 졸업		(81)	29.6	18.5	18.5	14.8	8.6	3.7	2.5	3.7
혼인 상태	미혼		(2)	50.0	0.0	0.0	50.0	0.0	0.0	0.0	0.0
	배우자 있음		(205)	52.2	15.6	11.7	9.3	3.9	2.0	1.0	4.4
	사별 및 이혼		(6)	33.3	16.7	33.3	16.7	0.0	0.0	0.0	0.0
월평균 가구 소득	200만원 미만		(12)	75.0	8.3	8.3	0.0	0.0	0.0	0.0	8.3
	200~300만원 미만		(39)	64.1	5.1	15.4	7.7	0.0	0.0	0.0	7.7
	300~400만원 미만		(34)	44.1	14.7	17.6	5.9	5.9	5.9	2.9	2.9
	400~500만원 미만		(43)	48.8	16.3	16.3	14.0	2.3	0.0	0.0	2.3
	500~600만원 미만		(35)	45.7	20.0	11.4	14.3	5.7	0.0	0.0	2.9
	600~700만원 미만		(21)	47.6	28.6	0.0	4.8	9.5	9.5	0.0	0.0
	700만원 이상		(29)	48.3	17.2	6.9	13.8	3.4	0.0	3.4	6.9
경제활동 여부	퇴직 후 재취업, 창업함		(37)	45.9	16.2	13.5	13.5	8.1	0.0	0.0	2.7
	퇴직 후 일하지 않음		(176)	52.8	15.3	11.9	9.1	2.8	2.3	1.1	4.5

- 주된 일자리를 그만 둘 당시 업무를 성별로 살펴보면, 남성의 경우 ‘관리자’(30.3%), ‘전문가 및 관련 종사자’(21.1%) 응답이 상대적으로 많았으며, 여성의 경우 ‘사무 종사자’(48.9%), ‘서비스 종사자’(17.5%) 및 ‘판매 종사자’(10.2%) 비율이 상대적으로 높았음
- 출생년도별로, 1965년생~1974년생에서 ‘사무 종사자’(54.1%) 비율이 상대적으로 높게 나타남
- 학력별로 고등학교 졸업자의 경우 ‘서비스 종사자’(22.8%) 및 ‘판매 종사자’(11.9%) 비율이 상대적으로 높았으며, 전문대졸 이상에서 ‘사무 종사자’ 및 ‘관리자’, ‘전문가 및 관련 종사자’ 비율이 비교적 높게 나타남

[표3-24] 주된 일자리를 그만 둘 당시 업무

(단위 : %)

구 분		사례수	사무 종사자	서비스 종사자	관리자	전문가 및 관련 종사자	판매 종사자	기능원 및 관련 기능 종사자	단순 노무 종사자	장치· 기계 조작 및 조립 종사자	기타
전 체		(213)	41.3	14.6	12.2	11.7	7.5	5.2	4.2	2.8	0.5
성별	남성	(76)	27.6	9.2	30.3	21.1	2.6	3.9	1.3	3.9	0.0
	여성	(137)	48.9	17.5	2.2	6.6	10.2	5.8	5.8	2.2	0.7
출생년도	1955년생~1964년생	(128)	32.8	15.6	17.2	13.3	7.0	5.5	4.7	3.1	0.8
	1965년생~1974년생	(85)	54.1	12.9	4.7	9.4	8.2	4.7	3.5	2.4	0.0
생활형 권역	도시형	(118)	36.4	13.6	12.7	14.4	6.8	3.4	7.6	4.2	0.8
	도농복합형	동	(44)	52.3	15.9	6.8	6.8	9.1	0.0	2.3	0.0
		읍면	(41)	43.9	12.2	12.2	12.2	7.3	0.0	0.0	0.0
	농촌형	(10)	40.0	30.0	30.0	0.0	0.0	0.0	0.0	0.0	0.0
최종 학력	중학교 졸업 이하	(4)	100.0	0.0	0.0	0.0	0.0	0.0	0.0	0.0	0.0
	고등학교 졸업	(101)	38.6	22.8	3.0	3.0	11.9	8.9	6.9	5.0	0.0
	전문대학 졸업	(27)	40.7	11.1	18.5	11.1	3.7	7.4	3.7	3.7	0.0
	대학교(원) 졸업	(81)	42.0	6.2	22.2	23.5	3.7	0.0	1.2	0.0	1.2
혼인 상태	미혼	(2)	50.0	0.0	50.0	0.0	0.0	0.0	0.0	0.0	0.0
	배우자 있음	(205)	42.0	15.1	11.7	11.7	7.8	5.4	3.4	2.4	0.5
	사별 및 이혼	(6)	16.7	0.0	16.7	16.7	0.0	0.0	33.3	16.7	0.0
월평균 가구 소득	200만원 미만	(12)	33.3	0.0	16.7	8.3	8.3	8.3	16.7	8.3	0.0
	200~300만원 미만	(39)	15.4	25.6	17.9	12.8	10.3	5.1	10.3	2.6	0.0
	300~400만원 미만	(34)	47.1	8.8	14.7	8.8	8.8	5.9	2.9	2.9	0.0
	400~500만원 미만	(43)	41.9	16.3	9.3	7.0	9.3	7.0	0.0	7.0	2.3
	500~600만원 미만	(35)	48.6	17.1	8.6	11.4	5.7	5.7	2.9	0.0	0.0
	600~700만원 미만	(21)	47.6	9.5	9.5	19.0	4.8	4.8	4.8	0.0	0.0
	700만원 이상	(29)	58.6	10.3	10.3	17.2	3.4	0.0	0.0	0.0	0.0
경제활동 여부	퇴직 후 재취업, 창업함	(37)	37.8	10.8	16.2	16.2	2.7	5.4	2.7	8.1	0.0
	퇴직 후 일하지 않음	(176)	42.0	15.3	11.4	10.8	8.5	5.1	4.5	1.7	0.6

## 5. 주된 일자리를 그만둔 이유

- 평생 수입이 있는 일을 한 경험이 있으며 현재 일자리를 그만둔 응답자를 대상으로 주된 일자리를 그만둔 이유를 조사한 결과, ‘가족을 돌보기 위해’가 23.0%로 가장 많았으며, 다음으로 ‘정년퇴직, 명예퇴직’(20.2%), ‘일을 그만 둘 나이가 되었다고 생각해서’(16.7%), ‘직장의 휴·폐업(사업부진, 조업중단)’(12.7%) 등의 순으로 나타남

(단위 : %)

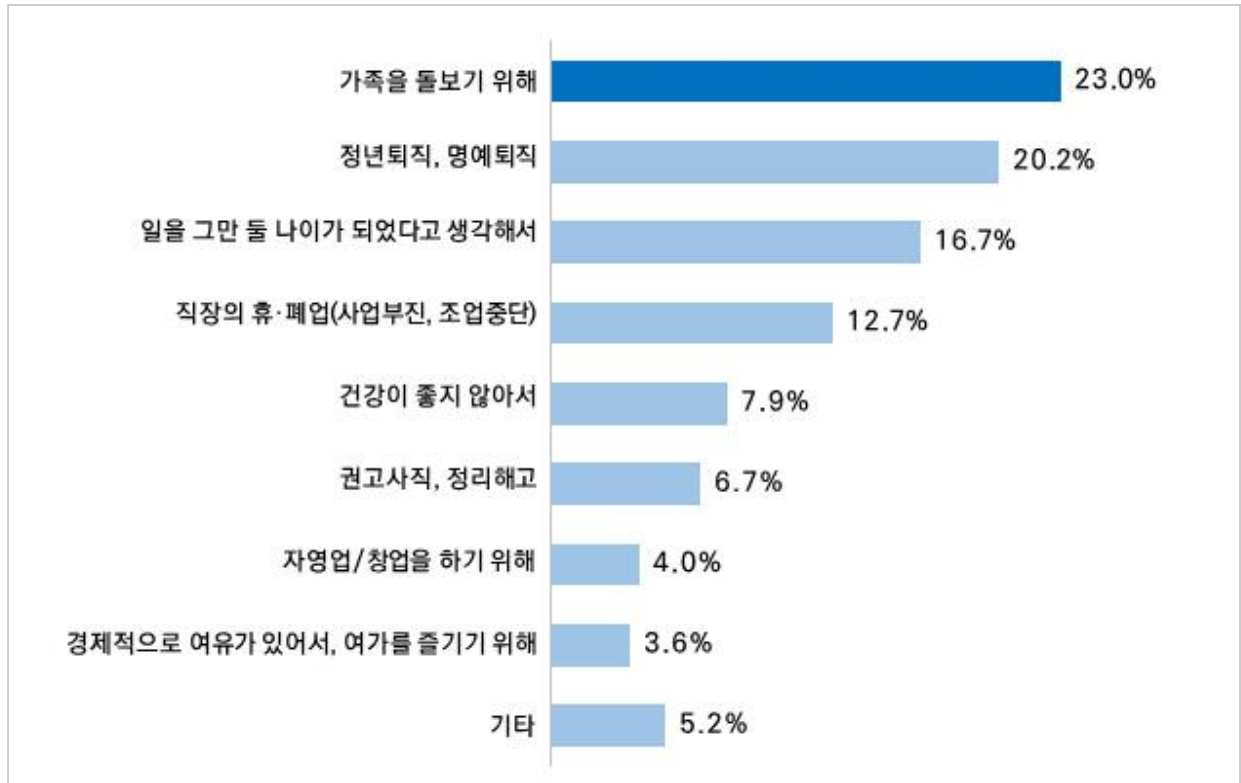

[그림3-14] 주된 일자리를 그만둔 이유



- 성별로 살펴보면, 성별로 남성의 경우 ‘정년퇴직, 명예퇴직’(47.0%), ‘권고사직, 정리해고’(12.0%) 비율이 상대적으로 높았으며, 여성의 경우 ‘가족을 돌보기 위해’(32.5%), ‘일을 그만둘 나이가 되었다고 생각해서’(22.5%) 비율이 상대적으로 높게 나타남
- 출생년도별로 1955년생~1964년생에서는 ‘정년퇴직, 명예퇴직’(31.4%) 비율이, 1965년생~1974년생에서는 ‘가족을 돌보기 위해’(35.4%) 비율이 상대적으로 높게 나타남
- 학력별로 고등학교 졸업자 경우 ‘가족을 돌보기 위해’, ‘일을 그만둘 나이가 되었다고 생각해서’ 응답이 비교적 많은 반면 전문대졸 이상의 경우 ‘정년퇴직, 명예퇴직’ 비율이 상대적으로 높았음
- 600만원 이상 소득자는 ‘가족을 돌보기 위해’, ‘정년퇴직, 명예퇴직’ 응답이 상대적으로 높게 나타남

[표3-25] 주된 일자리를 그만둔 가장 큰 이유

(단위 : %)

구 분		사례수	가족을 돌보기 위해	정년 퇴직, 명예 퇴직	일을 그만 둘 나이가 되었다고 생각해서	직장의 휴·폐업	건강이 좋지 않아서	권고 사직, 정리해고	자영업/창업을 하기 위해	경제적으로 여유가 있어서, 여가를 즐기기 위해	기타
전 체		(252)	23.0	20.2	16.7	12.7	7.9	6.7	4.0	3.6	5.2
성별	남성	(83)	3.6	47.0	4.8	15.7	4.8	12.0	9.6	2.4	0.0
	여성	(169)	32.5	7.1	22.5	11.2	9.5	4.1	1.2	4.1	7.7
출생년도	1955년생~1964년생	(153)	15.0	31.4	17.6	11.8	7.8	4.6	4.6	2.6	4.6
	1965년생~1974년생	(99)	35.4	3.0	15.2	14.1	8.1	10.1	3.0	5.1	6.1
생활형 권역	도시형	(141)	21.3	20.6	14.2	13.5	5.7	9.2	4.3	3.5	7.8
	도농복합형	동	(50)	20.0	20.0	18.0	16.0	6.0	6.0	8.0	6.0
		읍면	(48)	27.1	16.7	20.8	10.4	16.7	2.1	0.0	2.1
	농촌형	(13)	38.5	30.8	23.1	0.0	7.7	0.0	0.0	0.0	0.0
최종 학력	중학교 졸업 이하	(10)	0.0	0.0	40.0	20.0	30.0	0.0	10.0	0.0	0.0
	고등학교 졸업	(116)	25.0	12.9	21.6	10.3	8.6	6.9	3.4	4.3	6.9
	전문대학 졸업	(29)	17.2	27.6	13.8	13.8	10.3	13.8	3.4	0.0	0.0
	대학교(원) 졸업	(97)	24.7	28.9	9.3	14.4	4.1	5.2	4.1	4.1	5.2
혼인 상태	미혼	(7)	0.0	0.0	0.0	28.6	28.6	0.0	14.3	28.6	0.0
	배우자 있음	(236)	24.2	21.2	17.4	11.4	7.2	7.2	3.4	3.0	5.1
	사별 및 이혼	(9)	11.1	11.1	11.1	33.3	11.1	0.0	11.1	0.0	11.1
월평균 가구 소득	200만원 미만	(18)	11.1	11.1	22.2	16.7	16.7	16.7	5.6	0.0	0.0
	200~300만원 미만	(48)	12.5	22.9	27.1	18.8	12.5	2.1	2.1	0.0	2.1
	300~400만원 미만	(43)	27.9	14.0	2.3	11.6	14.0	9.3	7.0	7.0	7.0
	400~500만원 미만	(50)	20.0	22.0	18.0	12.0	2.0	6.0	4.0	8.0	8.0
	500~600만원 미만	(39)	17.9	15.4	28.2	10.3	5.1	10.3	0.0	5.1	7.7
	600~700만원 미만	(22)	31.8	31.8	18.2	4.5	0.0	9.1	4.5	0.0	0.0
	700만원 이상	(32)	43.8	25.0	0.0	12.5	6.3	0.0	6.3	0.0	6.3
경제활동 여부	퇴직 후 재취업, 창업함	(44)	6.8	29.5	6.8	18.2	2.3	22.7	11.4	2.3	0.0
	퇴직 후 일하지 않음	(208)	26.4	18.3	18.8	11.5	9.1	3.4	2.4	3.8	6.3

## 6. 주된 일자리를 그만둘 당시 향후 계획

- 평생 수입이 있는 일을 한 경험이 있으며 현재 일자리를 그만둔 응답자를 대상으로 주된 일자리를 그만둘 당시 향후 계획이 있었는지 조사한 결과, 절반 이상이 ‘특별한 계획이 없었음’(62.3%) 이라고 답하였으며, 계획이 있는 경우 ‘개인적 여가 계획’(19.4%), ‘이직/전직/창업을 위한 준비’(9.5%), ‘건강관리(치료 등)’(5.6%), ‘퇴사하기 전에 다른 회사로의 이직 또는 전직이 확정됨’(1.2%) 등의 순으로 나타남

(단위 : %)

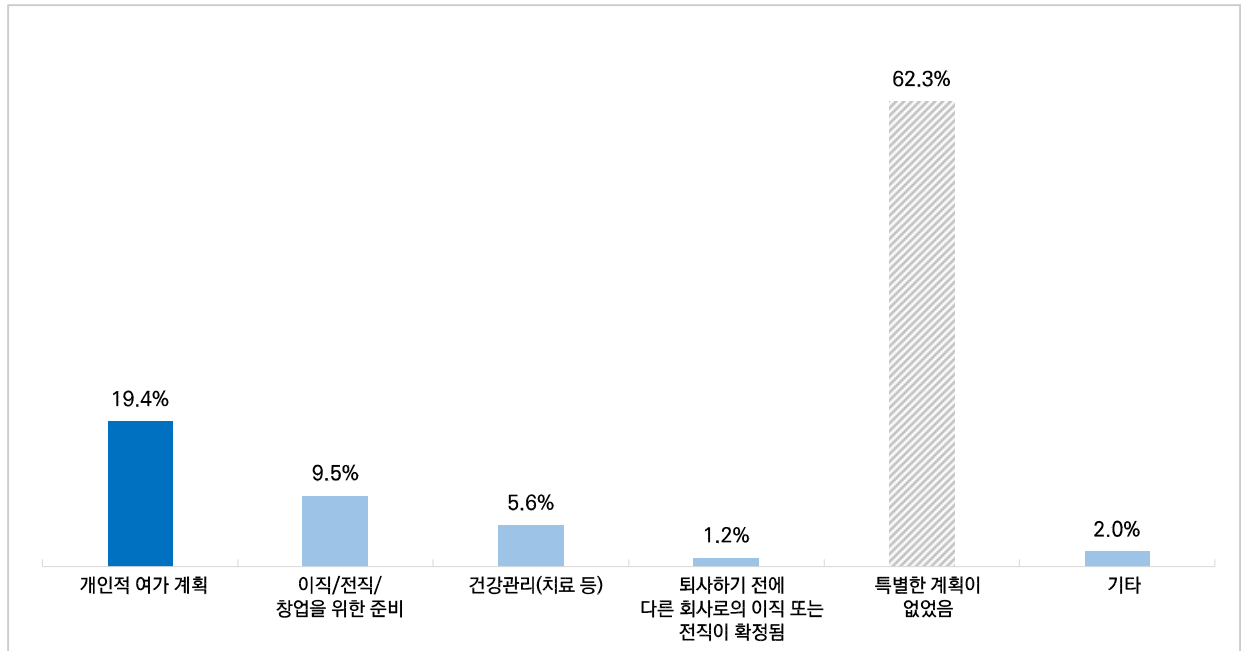

[그림3-15] 주된 일자리를 그만둘 당시 향후 계획

- 성별로 살펴보면, 여성의 경우 ‘특별한 계획이 없었음’(68.0%) 및 ‘개인적 여가 계획’(20.7%) 비율이 상대적으로 높게 나타났으며, 남성의 경우 ‘이직/전직/창업을 위한 준비’(22.9%) 응답이 비교적 높게 나타남
- 출생년도별로, 1955년생~1964년생에서는 ‘개인적 여가 계획’(24.8%), 1965년생~1974년생에서는 ‘특별한 계획이 없었음’(74.7%) 응답이 상대적으로 높았음

[표3-26] 주된 일자리를 그만둘 당시 향후 계획

(단위 : %)

구 분		사례수	개인적 여가 계획	이직/전직/ 창업을 위한 준비	건강관리 (치료 등)	퇴사하기 전에 다른 회사로의 이직 또는 전직이 확정됨	특별한 계획이 없었음	기타	
전 체		(252)	19.4	9.5	5.6	1.2	62.3	2.0	
성별	남성	(83)	16.9	22.9	7.2	1.2	50.6	1.2	
	여성	(169)	20.7	3.0	4.7	1.2	68.0	2.4	
출생년도	1955년생~1964년생	(153)	24.8	11.1	7.2	0.7	54.2	2.0	
	1965년생~1974년생	(99)	11.1	7.1	3.0	2.0	74.7	2.0	
생활형 권역	도시형		(141)	17.7	9.9	2.1	65.2	2.8	
	도농복합형	동	(50)	22.0	12.0	6.0	0.0	58.0	2.0
		읍면	(48)	18.8	8.3	14.6	0.0	58.3	0.0
	농촌형		(13)	30.8	0.0	7.7	0.0	61.5	0.0
최종 학력	중학교 졸업 이하		(10)	20.0	10.0	40.0	0.0	30.0	0.0
	고등학교 졸업		(116)	18.1	4.3	4.3	0.9	69.8	2.6
	전문대학 졸업		(29)	17.2	17.2	3.4	0.0	62.1	0.0
	대학교(원) 졸업		(97)	21.6	13.4	4.1	2.1	56.7	2.1
혼인 상태	미혼		(7)	0.0	28.6	14.3	0.0	57.1	0.0
	배우자 있음		(236)	20.8	8.9	5.5	1.3	61.4	2.1
	사별 및 이혼		(9)	0.0	11.1	0.0	0.0	88.9	0.0
월평균 가구 소득	200만원 미만		(18)	22.2	11.1	11.1	0.0	50.0	5.6
	200~300만원 미만		(48)	20.8	8.3	4.2	0.0	64.6	2.1
	300~400만원 미만		(43)	11.6	11.6	4.7	2.3	67.4	2.3
	400~500만원 미만		(50)	20.0	8.0	6.0	2.0	62.0	2.0
	500~600만원 미만		(39)	28.2	7.7	5.1	0.0	59.0	0.0
	600~700만원 미만		(22)	18.2	9.1	4.5	0.0	68.2	0.0
	700만원 이상		(32)	15.6	12.5	6.3	3.1	59.4	3.1
경제활동 여부	퇴직 후 재취업, 창업함		(44)	13.6	25.0	4.5	4.5	52.3	0.0
	퇴직 후 일하지 않음		(208)	20.7	6.3	5.8	0.5	64.4	2.4

## 7. 구직활동 경험

- 재취업·창업자 및 현재 경제활동을 하지 않는 응답자를 대상으로 구직활동 경험을 조사한 결과, 최근 1년 기준 구직활동 경험이 있는 사람은 전체의 16.9%로, 평균 3.6회의 구직활동을 한 것으로 조사됨
- 주된 일자리를 그만 둔 후의 구직활동 경험이 있는 응답자는 30.5%로, 평균 5.6회의 구직활동 경험이 있는 것으로 나타남

(단위 : %)

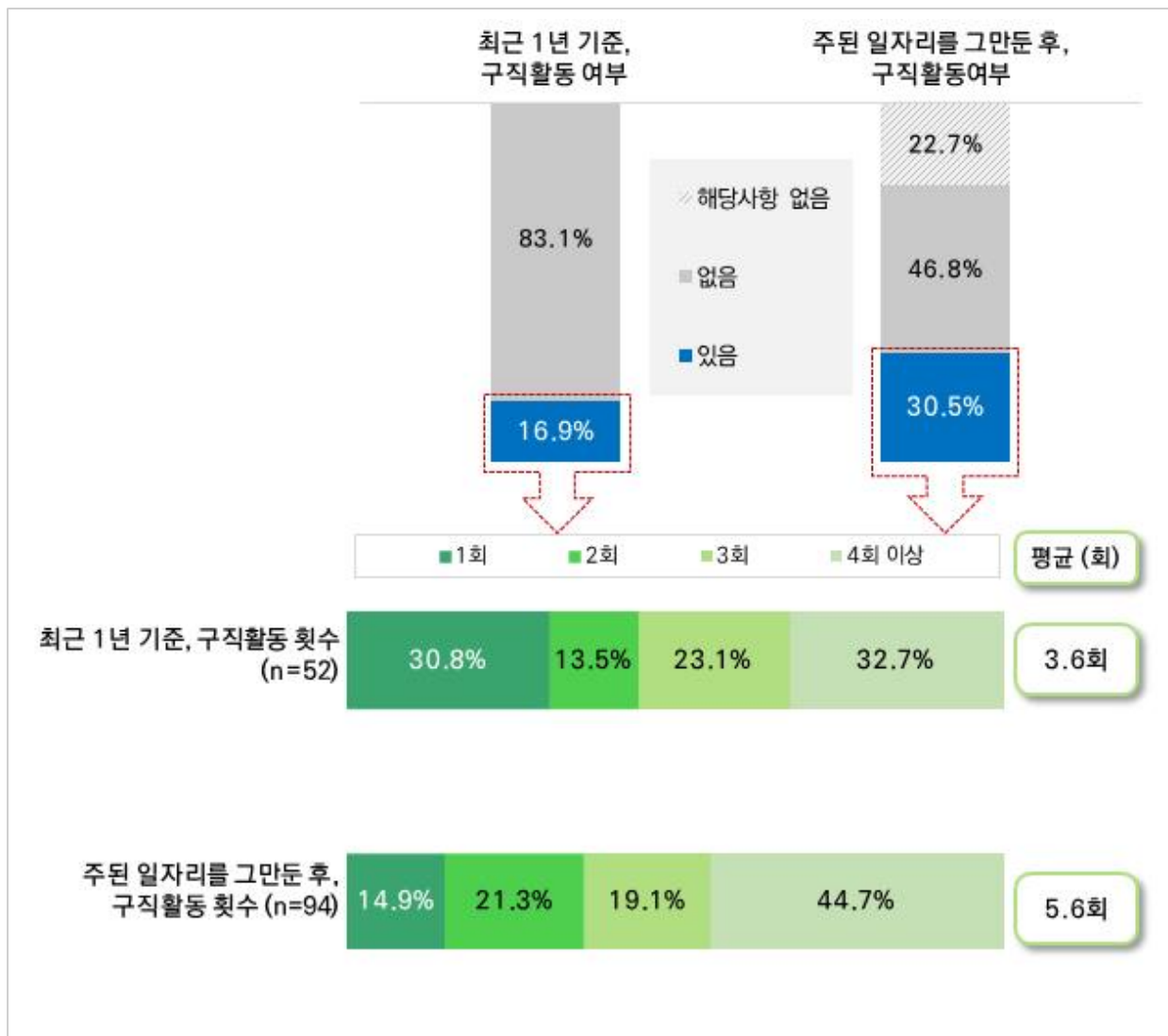

[그림3-16] 구직활동 경험

- 응답자 특성별로 살펴보면, 최근 1년 기준 성별로는 남성에서(31.3%), 출생년도별로 1955년생~1964년생에서(20.8%), 학력별로 대학교(원) 졸업자 집단에서(23.7%) 구직활동 경험 비율이 상대적으로 높게 나타남

[표3-27] 구직활동 경험 - 최근 1년 기준

(단위 : %, 회)

구 분		사례수	없음	있음	구직활동 횟수				평균
					1회	2회	3회	4회 이상	
전 체		(308)	83.1	16.9	30.8	13.5	23.1	32.7	3.6
성별	남성	(83)	68.7	31.3	38.5	15.4	26.9	19.2	2.4
	여성	(225)	88.4	11.6	23.1	11.5	19.2	46.2	4.7
출생년도	1955년생~1964년생	(183)	79.2	20.8	31.6	7.9	31.6	28.9	3.7
	1965년생~1974년생	(125)	88.8	11.2	28.6	28.6	0.0	42.9	3.1
생활형 권역	도시형	(163)	81.6	18.4	33.3	6.7	30.0	30.0	3.3
	도농복합형	동	(70)	81.4	18.6	30.8	30.8	7.7	2.9
		읍면	(62)	87.1	12.9	25.0	0.0	25.0	5.9
	농촌형	(13)	92.3	7.7	0.0	100.0	0.0	0.0	2.0
최종 학력	중학교 졸업 이하	(11)	100.0	0.0	0.0	0.0	0.0	0.0	-
	고등학교 졸업	(146)	87.0	13.0	36.8	15.8	15.8	31.6	3.8
	전문대학 졸업	(37)	83.8	16.2	0.0	16.7	50.0	33.3	3.3
	대학교(원) 졸업	(114)	76.3	23.7	33.3	11.1	22.2	33.3	3.4
혼인 상태	미혼	(8)	87.5	12.5	100.0	0.0	0.0	0.0	1.0
	배우자 있음	(290)	84.5	15.5	28.9	15.6	22.2	33.3	3.7
	사별 및 이혼	(10)	40.0	60.0	33.3	0.0	33.3	33.3	3.2
월평균 가구 소득	200만원 미만	(18)	72.2	27.8	20.0	0.0	40.0	40.0	7.2
	200~300만원 미만	(60)	75.0	25.0	46.7	13.3	13.3	26.7	2.4
	300~400만원 미만	(54)	81.5	18.5	30.0	10.0	0.0	60.0	3.8
	400~500만원 미만	(59)	84.7	15.3	11.1	11.1	55.6	22.2	3.2
	500~600만원 미만	(47)	89.4	10.6	40.0	40.0	20.0	0.0	1.8
	600~700만원 미만	(30)	86.7	13.3	50.0	0.0	25.0	25.0	3.8
	700만원 이상	(40)	90.0	10.0	0.0	25.0	25.0	50.0	5.8
경제활동 여부	퇴직 후 재취업, 창업함	(44)	70.5	29.5	30.8	15.4	23.1	30.8	2.7
	퇴직 후 일하지 않음	(208)	82.2	17.8	29.7	13.5	24.3	32.4	3.9
	평생 일한 적 없음	(56)	96.4	3.6	50.0	0.0	0.0	50.0	2.5

- 응답자 특성별로 살펴보면, 주된 일자리를 그만 둔 후 기준 성별로는 여성에서(18.7%), 출생년도별로 1965년생~1974년생에서(28.8%), 학력별로 전문대학졸업자 집단에서(37.8%) 구직활동 경험 비율이 상대적으로 높게 나타났으며, 생활형 권역별로 도농복합형 동부에서 타 권역 대비 주된 일자리를 그만 둔 후 '구직활동 경험'(21.4%) 비율이 높게 나타남

[표3-28] 구직활동 경험 - 주된 일자리를 그만 둔 후

(단위 : %, 회)

구 분		사례수	해당사항 없음	없음	있음	구직활동 횟수				
						1회	2회	3회	4회 이상	평균
전 체		(308)	22.7	46.8	30.5	14.9	21.3	19.1	44.7	5.6
성별	남성	(83)	4.8	32.5	62.7	7.7	17.3	25.0	50.0	5.3
	여성	(225)	29.3	52.0	18.7	23.8	26.2	11.9	38.1	6.1
출생년도	1955년생~1964년생	(183)	20.2	48.1	31.7	13.8	24.1	24.1	37.9	5.6
	1965년생~1974년생	(125)	26.4	44.8	28.8	16.7	16.7	11.1	55.6	5.7
생활형 권역	도시형	(163)	14.7	47.2	38.0	9.7	17.7	22.6	50.0	5.9
	도농복합형	동	(70)	40.0	38.6	21.4	33.3	33.3	0.0	33.3
		읍면	(62)	29.0	45.2	25.8	18.8	25.0	31.3	6.1
	농촌형	(13)	0.0	92.3	7.7	0.0	0.0	0.0	100.0	10.0
최종 학력	중학교 졸업 이하	(11)	27.3	72.7	0.0	0.0	0.0	0.0	0.0	-
	고등학교 졸업	(146)	22.6	55.5	21.9	15.6	34.4	18.8	31.3	4.8
	전문대학 졸업	(37)	32.4	29.7	37.8	14.3	21.4	14.3	50.0	4.0
	대학교(원) 졸업	(114)	19.3	38.6	42.1	14.6	12.5	20.8	52.1	6.7
혼인 상태	미혼	(8)	12.5	25.0	62.5	0.0	20.0	40.0	40.0	3.6
	배우자 있음	(290)	23.4	48.3	28.3	15.9	23.2	17.1	43.9	5.7
	사별 및 이혼	(10)	10.0	20.0	70.0	14.3	0.0	28.6	57.1	6.9
월평균 가구 소득	200만원 미만	(18)	0.0	44.4	55.6	10.0	10.0	40.0	40.0	12.0
	200~300만원 미만	(60)	20.0	48.3	31.7	21.1	15.8	21.1	42.1	4.7
	300~400만원 미만	(54)	20.4	51.9	27.8	20.0	13.3	13.3	53.3	4.5
	400~500만원 미만	(59)	18.6	45.8	35.6	14.3	14.3	14.3	57.1	5.3
	500~600만원 미만	(47)	29.8	42.6	27.7	15.4	38.5	7.7	38.5	4.3
	600~700만원 미만	(30)	33.3	40.0	26.7	0.0	50.0	37.5	12.5	3.4
	700만원 이상	(40)	30.0	50.0	20.0	12.5	25.0	12.5	50.0	7.6
경제활동 여부	퇴직 후 재취업, 창업함	(44)	4.5	29.5	65.9	6.9	20.7	24.1	48.3	5.0
	퇴직 후 일하지 않음	(208)	5.8	63.0	31.3	18.5	21.5	16.9	43.1	6.0
	평생 일한 적 없음	(56)	100.0	0.0	0.0	0.0	0.0	0.0	0.0	-

## 8. 구직활동을 하지 않은 가장 큰 이유

- 구직활동을 하지 않았다는 응답자를 대상으로 그 이유를 조사한 결과, 최근 1년 기준으로는 ‘본인에게 맞는 적당한 일자리가 없을 것 같아서’(27.0%), ‘가사 일을 하므로/가족들의 반대로’(26.6%), ‘일을 하고 싶지 않아서’(17.2%) 등의 순으로 나타났으며, 주된 일자리를 그만 둔 후 기준으로는 ‘가사 일을 하므로/가족들의 반대로’(30.6%), ‘일을 하고 싶지 않아서’(22.9%), ‘본인에게 맞는 적당한 일자리가 없을 것 같아서’(20.8%) 등의 순으로 나타남

(단위 : %)

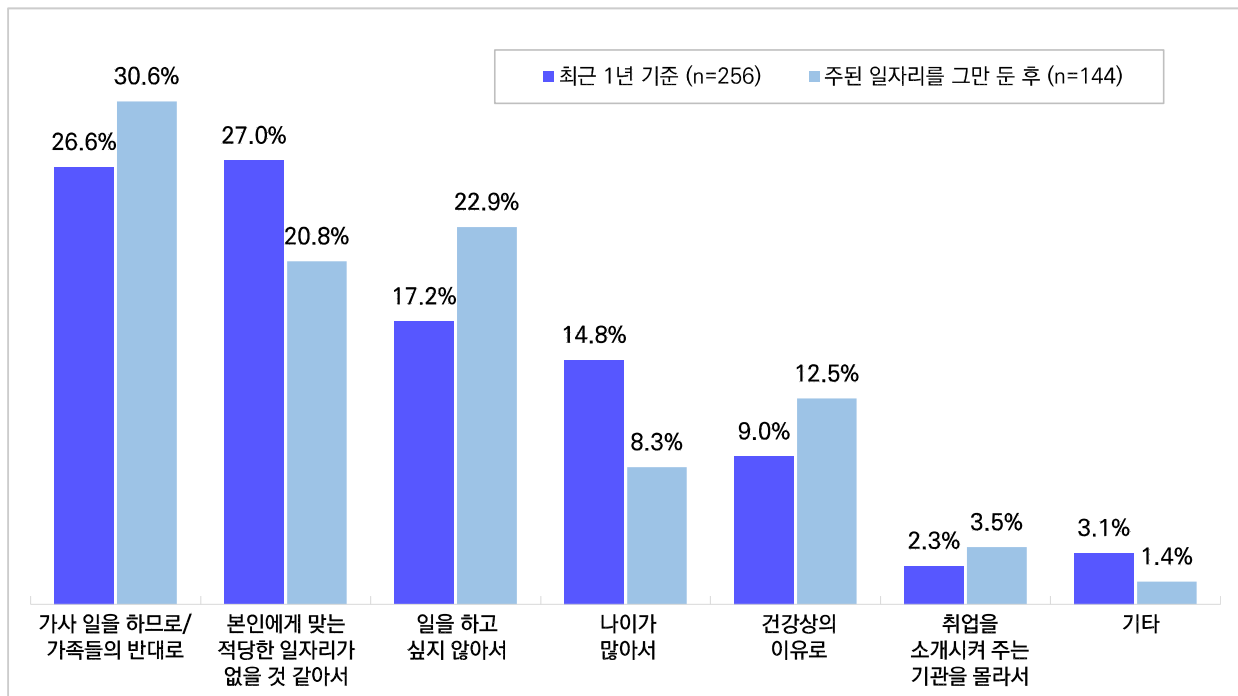

[그림3-17] 구직활동을 하지 않은 가장 큰 이유

- 최근 1년 기준 구직활동을 하지 않은 이유를 응답자 특성별로 살펴보면, 성별로 남성의 경우 ‘본인에게 맞는 적당한 일자리가 없을 것 같아서’(40.4%), 여성의 경우 ‘가사 일을 하므로/가족들의 반대로’(33.2%) 응답이 상대적으로 높게 나타남
- 학력별로 고등학교 졸업자의 경우 ‘가사 일을 하므로/가족들의 반대로’(31.5%) 응답이, 대학교(원) 졸업자는 ‘본인에게 맞는 적당한 일자리가 없을 것 같아서’(31.0%) 응답이 상대적으로 높은 비율을 보임

[표3-29] 구직활동을 하지 않은 가장 큰 이유 - 최근 1년 기준

(단위 : %)

구 분		사례수	본인에게 맞는 적당한 일자리가 없을 것 같아서	가사 일을 하므로/가 족들의 반대로	일을 하고 싶지 않아서	나이가 많아서	건강상의 이유로	취업을 소개시켜 주는 기관을 몰라서	기타
전 체		(256)	27.0	26.6	17.2	14.8	9.0	2.3	3.1
성별	남성	(57)	40.4	3.5	14.0	19.3	12.3	1.8	8.8
	여성	(199)	23.1	33.2	18.1	13.6	8.0	2.5	1.5
출생년도	1955년생~1964년생	(145)	26.2	23.4	19.3	17.2	9.7	2.8	1.4
	1965년생~1974년생	(111)	27.9	30.6	14.4	11.7	8.1	1.8	5.4
생활형 권역	도시형	(133)	30.1	30.1	10.5	17.3	5.3	2.3	4.5
	도농복합형	동	(57)	29.8	14.0	26.3	10.5	5.3	3.5
		읍면	(54)	18.5	27.8	24.1	13.0	0.0	0.0
	농촌형	(12)	16.7	41.7	16.7	16.7	8.3	0.0	0.0
최종 학력	중학교 졸업 이하	(11)	0.0	9.1	18.2	27.3	36.4	0.0	9.1
	고등학교 졸업	(127)	26.0	31.5	15.7	15.7	7.1	0.8	3.1
	전문대학 졸업	(31)	29.0	25.8	16.1	12.9	12.9	3.2	0.0
	대학교(원) 졸업	(87)	31.0	21.8	19.5	12.6	6.9	4.6	3.4
혼인 상태	미혼	(7)	28.6	0.0	0.0	14.3	42.9	0.0	14.3
	배우자 있음	(245)	26.5	27.8	17.6	14.7	8.2	2.4	2.9
	사별 및 이혼	(4)	50.0	0.0	25.0	25.0	0.0	0.0	0.0
월평균 가구 소득	200만원 미만	(13)	15.4	0.0	15.4	30.8	30.8	0.0	7.7
	200~300만원 미만	(45)	13.3	24.4	22.2	24.4	15.6	0.0	0.0
	300~400만원 미만	(44)	22.7	31.8	15.9	15.9	11.4	0.0	2.3
	400~500만원 미만	(50)	38.0	26.0	16.0	10.0	2.0	6.0	2.0
	500~600만원 미만	(42)	28.6	19.0	21.4	19.0	7.1	2.4	2.4
	600~700만원 미만	(26)	38.5	26.9	11.5	7.7	3.8	7.7	3.8
	700만원 이상	(36)	27.8	41.7	13.9	2.8	5.6	0.0	8.3
경제활동 여부	퇴직 후 재취업, 창업함	(31)	45.2	9.7	3.2	16.1	6.5	0.0	19.4
	퇴직 후 일하지 않음	(171)	23.4	25.7	22.2	15.2	10.5	1.8	1.2
	평생 일한 적 없음	(54)	27.8	38.9	9.3	13.0	5.6	5.6	0.0



- 주된 일자리를 그만 둔 후 기준 구직활동을 하지 않은 이유를 응답자 특성별로 살펴보면, 출생년도별로 1955년생~1964년생에서는 ‘일을 하고 싶지 않아서’(25.0%), ‘본인에게 맞는 적당한 일자리가 없을 것 같아서’(22.7%), 1965년생~1974년생에서는 ‘가사 일을 하므로/가족들의 반대로’(46.4%) 응답이 상대적으로 높게 나타남
- 생활형 권역별로 도농복합형 동부에서는 ‘일을 하고 싶지 않아서’, ‘본인에게 맞는 적당한 일자리가 없을 것 같아서’(각 29.6%), 도농복합형 읍면부에서는 ‘가사 일을 하므로/가족들의 반대로’(39.3%), ‘일을 하고 싶지 않아서’(28.6%) 응답이 상대적으로 높았음
- 학력별로 대학교(원) 졸업자의 경우 ‘일을 하고 싶지 않아서’(31.8%) 응답이 타 학력자에 비해 상대적으로 높은 편임

[표3-30] 구직활동을 하지 않은 가장 큰 이유 - 주된 일자리를 그만 둔 후

(단위 : %)

구 분		사례수	가사 일을 하므로/가족들의 반대로	일을 하고 싶지 않아서	본인에게 맞는 적당한 일자리가 없을 것 같아서	건강상의 이유로	나이가 많아서	취업을 소개시켜 주는 기관을 몰라서	기타
전 체		(144)	30.6	22.9	20.8	12.5	8.3	3.5	1.4
성별	남성	(27)	7.4	25.9	29.6	14.8	11.1	7.4	3.7
	여성	(117)	35.9	22.2	18.8	12.0	7.7	2.6	0.9
출생년도	1955년생~1964년생	(88)	20.5	25.0	22.7	13.6	12.5	4.5	1.1
	1965년생~1974년생	(56)	46.4	19.6	17.9	10.7	1.8	1.8	1.8
생활형 권역	도시형	(77)	32.5	20.8	23.4	10.4	6.5	5.2	1.3
	도농복합형	동	(27)	11.1	29.6	29.6	14.8	7.4	3.7
		읍면	(28)	39.3	28.6	7.1	17.9	7.1	0.0
	농촌형	(12)	41.7	8.3	16.7	8.3	25.0	0.0	0.0
최종 학력	중학교 졸업 이하	(8)	0.0	0.0	0.0	37.5	37.5	12.5	12.5
	고등학교 졸업	(81)	34.6	21.0	23.5	11.1	8.6	0.0	1.2
	전문대학 졸업	(11)	27.3	18.2	27.3	18.2	0.0	9.1	0.0
	대학교(원) 졸업	(44)	29.5	31.8	18.2	9.1	4.5	6.8	0.0
혼인 상태	미혼	(2)	0.0	0.0	50.0	50.0	0.0	0.0	0.0
	배우자 있음	(140)	31.4	22.9	20.0	12.1	8.6	3.6	1.4
	사별 및 이혼	(2)	0.0	50.0	50.0	0.0	0.0	0.0	0.0
월평균 가구 소득	200만원 미만	(8)	0.0	25.0	25.0	25.0	25.0	0.0	0.0
	200~300만원 미만	(29)	13.8	31.0	17.2	20.7	17.2	0.0	0.0
	300~400만원 미만	(28)	42.9	21.4	21.4	10.7	3.6	0.0	0.0
	400~500만원 미만	(27)	37.0	22.2	33.3	3.7	0.0	3.7	0.0
	500~600만원 미만	(20)	25.0	25.0	25.0	10.0	15.0	0.0	0.0
	600~700만원 미만	(12)	33.3	8.3	8.3	8.3	8.3	25.0	8.3
	700만원 이상	(20)	45.0	20.0	10.0	15.0	0.0	5.0	5.0
경제활동 여부	퇴직 후 재취업, 창업함	(13)	15.4	15.4	46.2	7.7	0.0	0.0	15.4
	퇴직 후 일하지 않음	(131)	32.1	23.7	18.3	13.0	9.2	3.8	0.0

## 9. 구직활동 방식

- 구직활동을 경험한 응답자를 대상으로 그 방식에 대하여 조사하였음
- 최근 1년 간 구직활동 방식으로는 ‘민간 취업알선기관(인터넷/모바일 앱)을 통해’라는 응답이 30.8%로 가장 많았으며, 다음으로 ‘고용노동부 고용센터/고령자인재은행/기타 공공 취업알선기관을 통해’(28.8%), ‘친구, 친지 소개 부탁’(23.1%), ‘사업체 문의 또는 방문’(9.6%) 등의 순이었음
- 주된 일자리를 그만 둔 후의 구직활동 방식으로는 ‘민간 취업알선기관(인터넷/모바일 앱)을 통해’라는 응답이 39.4%로 가장 많았으며, 다음으로 ‘고용노동부 고용센터/고령자인재은행/기타 공공 취업알선기관을 통해’(23.4%), ‘친구, 친지 소개 부탁’(22.3%), ‘사업체 문의 또는 방문’(7.4%), ‘자영업/창업 준비’(4.3%), ‘신문, 잡지 등을 통해’(3.2%), ‘기타’(0.0%) 등의 순이었음

(단위 : %)

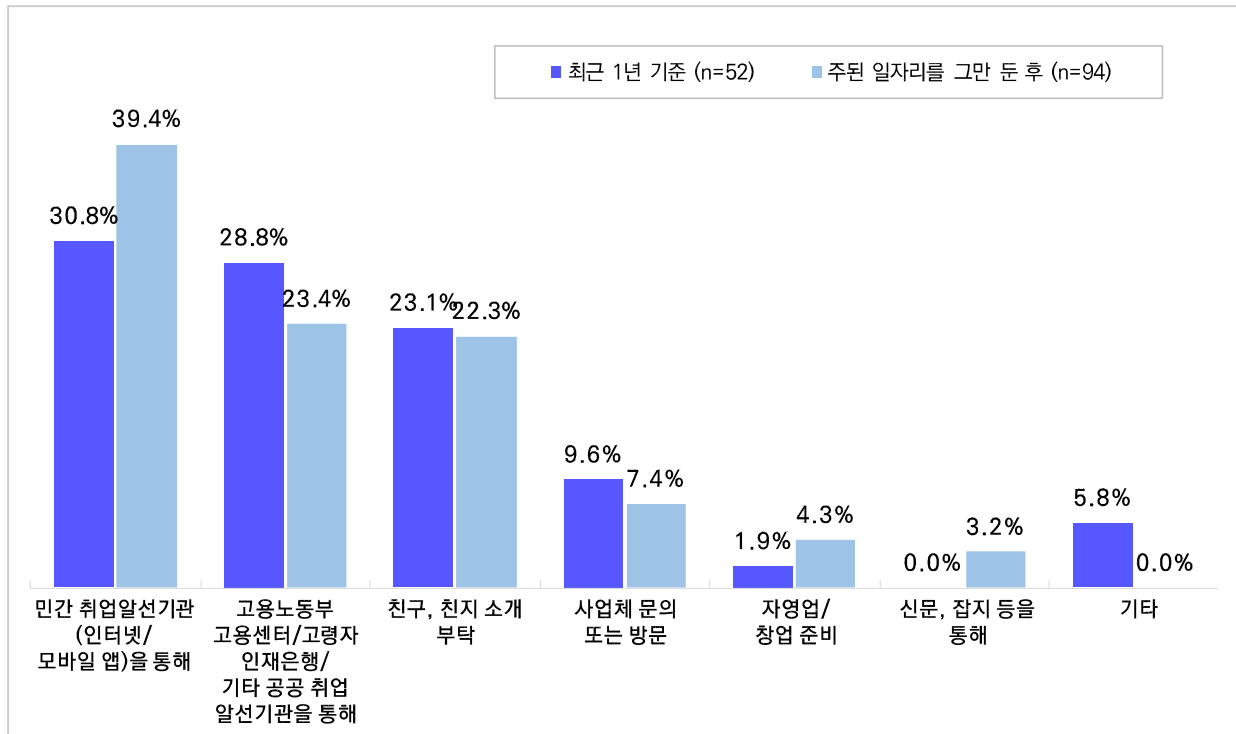

[그림3-18] 구직활동 방식

[표3-31] 구직활동 방식 - 최근 1년 기준

(단위 : %)

구 분		사례수	민간 취업알선 기관 (인터넷/ 모바일 앱) 을 통해	고용노동부 고용센터/ 고령자인재 은행/ 기타 공공 취업알선 기관을 통해	친구, 친지 소개 부탁	사업체 문의 또는 방문	자영업/ 창업 준비	기타
전 체		(52)	30.8	28.8	23.1	9.6	1.9	5.8
성별	남성	(26)	30.8	23.1	26.9	11.5	3.8	3.8
	여성	(26)	30.8	34.6	19.2	7.7	0.0	7.7
출생년도	1955년생~1964년생	(38)	26.3	36.8	18.4	13.2	0.0	5.3
	1965년생~1974년생	(14)	42.9	7.1	35.7	0.0	7.1	7.1
생활형 권역	도시형	(30)	33.3	23.3	20.0	16.7	0.0	6.7
	도농복합형	동	(13)	38.5	23.1	30.8	0.0	7.7
		읍면	(8)	12.5	62.5	12.5	0.0	12.5
	농촌형	(1)	0.0	0.0	100.0	0.0	0.0	0.0
최종 학력	고등학교 졸업	(19)	36.8	15.8	42.1	0.0	0.0	5.3
	전문대학 졸업	(6)	33.3	50.0	0.0	16.7	0.0	0.0
	대학교(원) 졸업	(27)	25.9	33.3	14.8	14.8	3.7	7.4
혼인 상태	미혼	(1)	0.0	100.0	0.0	0.0	0.0	0.0
	배우자 있음	(45)	31.1	24.4	26.7	8.9	2.2	6.7
	사별 및 이혼	(6)	33.3	50.0	0.0	16.7	0.0	0.0
월평균 가구 소득	200만원 미만	(5)	40.0	60.0	0.0	0.0	0.0	0.0
	200~300만원 미만	(15)	53.3	20.0	20.0	6.7	0.0	0.0
	300~400만원 미만	(10)	20.0	50.0	20.0	0.0	0.0	10.0
	400~500만원 미만	(9)	22.2	33.3	22.2	11.1	11.1	0.0
	500~600만원 미만	(5)	20.0	20.0	40.0	0.0	0.0	20.0
	600~700만원 미만	(4)	0.0	0.0	50.0	25.0	0.0	25.0
	700만원 이상	(4)	25.0	0.0	25.0	50.0	0.0	0.0
경제활동 여부	퇴직 후 재취업, 창업함	(13)	30.8	30.8	15.4	15.4	7.7	0.0
	퇴직 후 일하지 않음	(37)	29.7	29.7	27.0	8.1	0.0	5.4
	평생 일한 적 없음	(2)	50.0	0.0	0.0	0.0	0.0	50.0

- 주된 일자리를 그만 둔 후 구직활동 방식을 응답자 특성별로 살펴보면, 성별로는 남성의 경우 ‘민간 취업알선기관(인터넷/모바일 앱)을 통해’(44.2%), 여성의 경우 ‘고용노동부 고용센터/고령자인재은행/기타 공공 취업알선기관을 통해’(33.3%) 구직활동을 한 비율이 상대적으로 높게 나타남
- 출생년도별로, ‘민간 취업알선기관(인터넷/모바일 앱)을 통해’ 응답이 모두 높게 나타난 가운데, 1955년생~1964년생의 경우 ‘고용노동부 고용센터/고령자인재은행/기타 공공 취업알선기관을 통해’(27.6%), ‘친구, 친지 소개 부탁’(24.1%), ‘사업체 문의 또는 방문’(12.1%) 응답이 상대적으로 높았음
- 경제활동 여부별로, 퇴직 및 사업중단 후 재취업, 창업한 경우 ‘민간 취업알선기관(인터넷/모바일 앱)을 통해’(51.7%) 응답이, 퇴직 및 사업중단 후 일을 하고 있지 않은 경우 ‘고용노동부 고용센터/고령자인재은행/기타 공공 취업알선기관을 통해’(26.2%) 및 ‘친구, 친지 소개 부탁’(24.6%) 응답이 상대적으로 높게 나타남

[표3-32] 구직활동 방식 - 주된 일자리를 그만 둔 후

(단위 : %)

구 분		사례수	민간 취업알선기 관(인터넷/ 모바일 앱)을 통해	고용노동부 고용센터/고 령자인재은 행/기타 공공 취업알선기 관을 통해	친구, 친지 소개 부탁	사업체 문의 또는 방문	자영업/창업 준비	신문, 잡지 등을 통해
전 체		(94)	39.4	23.4	22.3	7.4	4.3	3.2
성별	남성	(52)	44.2	15.4	23.1	5.8	7.7	3.8
	여성	(42)	33.3	33.3	21.4	9.5	0.0	2.4
출생년도	1955년생~1964년생	(58)	29.3	27.6	24.1	12.1	5.2	1.7
	1965년생~1974년생	(36)	55.6	16.7	19.4	0.0	2.8	5.6
생활형 권역	도시형	(62)	45.2	19.4	22.6	8.1	1.6	3.2
	도농복합형	동	(15)	46.7	20.0	20.0	6.7	0.0
		읍면	(16)	12.5	43.8	18.8	6.3	12.5
	농촌형	(1)	0.0	0.0	100.0	0.0	0.0	0.0
최종 학력	고등학교 졸업	(32)	37.5	25.0	31.3	6.3	0.0	0.0
	전문대학 졸업	(14)	50.0	21.4	7.1	7.1	14.3	0.0
	대학교(원) 졸업	(48)	37.5	22.9	20.8	8.3	4.2	6.3
혼인 상태	미혼	(5)	40.0	40.0	0.0	0.0	0.0	20.0
	배우자 있음	(82)	37.8	20.7	25.6	8.5	4.9	2.4
	사별 및 이혼	(7)	57.1	42.9	0.0	0.0	0.0	0.0
월평균 가구 소득	200만원 미만	(10)	20.0	50.0	20.0	0.0	0.0	10.0
	200~300만원 미만	(19)	63.2	15.8	10.5	5.3	0.0	5.3
	300~400만원 미만	(15)	20.0	33.3	33.3	0.0	6.7	6.7
	400~500만원 미만	(21)	42.9	23.8	19.0	4.8	9.5	0.0
	500~600만원 미만	(13)	46.2	15.4	30.8	7.7	0.0	0.0
	600~700만원 미만	(8)	37.5	25.0	12.5	25.0	0.0	0.0
	700만원 이상	(8)	25.0	0.0	37.5	25.0	12.5	0.0
경제활동 여부	퇴직 후 재취업, 창업함	(29)	51.7	17.2	17.2	3.4	10.3	0.0
	퇴직 후 일하지 않음	(65)	33.8	26.2	24.6	9.2	1.5	4.6

## 10. 일을 하려는 가장 큰 이유

- 구직활동을 경험한 응답자를 대상으로 일을 하려는 가장 큰 이유에 대하여 조사한 결과, 절반 이상의 응답자가 '생계비를 마련하기 위해'(64.3%)라고 답하였음

(단위 : %)

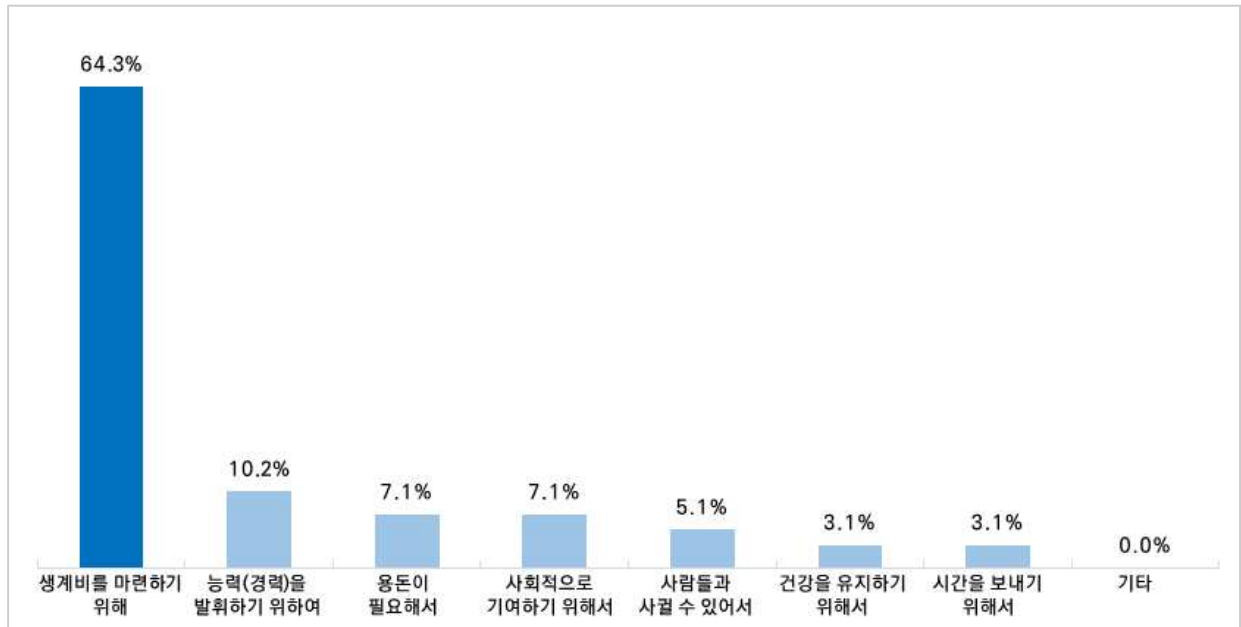

[그림3-19] 일을 하려는 가장 큰 이유

- 성별로 살펴보면, ‘생계비를 마련하기 위해’라는 응답은 여성(57.8%)에 비해 남성(69.8%)에서 상대적으로 높게 나타남
- 출생년도별로는, ‘생계비를 마련하기 위해’라는 응답은 1955년생~1964년생(60.0%)에 비해 1965년생~1974년생(71.1%)에서 상대적으로 높게 나타남

[표3-33] 일을 하려는 가장 큰 이유

(단위 : %)

구 분		사례수	생계비를 마련하기 위해	능력(경력) 을 발휘하기 위하여	용돈이 필요해서	사회적으로 기여하기 위해서	사람들과 사귌 수 있어서	건강을 유지하기 위해서	시간을 보내기 위해서
전 체		(98)	64.3	10.2	7.1	7.1	5.1	3.1	3.1
성별	남성	(53)	69.8	9.4	3.8	5.7	3.8	1.9	5.7
	여성	(45)	57.8	11.1	11.1	8.9	6.7	4.4	0.0
출생년도	1955년생~1964년생	(60)	60.0	10.0	10.0	10.0	3.3	3.3	3.3
	1965년생~1974년생	(38)	71.1	10.5	2.6	2.6	7.9	2.6	2.6
생활형 권역	도시형	(65)	64.6	12.3	6.2	7.7	6.2	1.5	1.5
	도농복합형	동	(16)	56.3	12.5	0.0	6.3	6.3	6.3
		읍면	(16)	75.0	0.0	6.3	12.5	0.0	6.3
	농촌형	(1)	0.0	0.0	0.0	0.0	0.0	100.0	0.0
최종 학력	고등학교 졸업	(35)	71.4	0.0	11.4	0.0	5.7	5.7	5.7
	전문대학 졸업	(14)	85.7	7.1	0.0	7.1	0.0	0.0	0.0
	대학교(원) 졸업	(49)	53.1	18.4	6.1	12.2	6.1	2.0	2.0
혼인 상태	미혼	(5)	40.0	20.0	0.0	20.0	0.0	0.0	20.0
	배우자 있음	(86)	64.0	10.5	8.1	5.8	5.8	3.5	2.3
	사별 및 이혼	(7)	85.7	0.0	0.0	14.3	0.0	0.0	0.0
월평균 가구 소득	200만원 미만	(10)	50.0	20.0	10.0	10.0	0.0	10.0	0.0
	200~300만원 미만	(20)	70.0	10.0	10.0	5.0	0.0	5.0	0.0
	300~400만원 미만	(17)	47.1	11.8	11.8	5.9	17.6	0.0	5.9
	400~500만원 미만	(21)	76.2	4.8	4.8	4.8	0.0	0.0	9.5
	500~600만원 미만	(14)	85.7	0.0	0.0	7.1	7.1	0.0	0.0
	600~700만원 미만	(8)	50.0	25.0	12.5	12.5	0.0	0.0	0.0
	700만원 이상	(8)	50.0	12.5	0.0	12.5	12.5	12.5	0.0
경제활동 여부	퇴직 후 재취업, 창업함	(29)	82.8	0.0	3.4	3.4	3.4	3.4	3.4
	퇴직 후 일하지 않음	(67)	55.2	14.9	9.0	9.0	6.0	3.0	3.0
	평생 일한 적 없음	(2)	100.0	0.0	0.0	0.0	0.0	0.0	0.0

## 11. 구직활동의 취업 연결 여부 및 취업이 되지 않는 이유

- 구직활동을 경험한 응답자를 대상으로 구직활동이 취업으로 연결되었는지 조사한 결과, 최근 1년 기준 구직활동 경험이 있는 응답자 중 42.3%가, 주된 일자리를 그만 둔 후 구직활동 경험이 있는 응답자 중 43.6%가 취업으로 이어진 것으로 나타남
- 한편, 구직활동이 취업으로 연결되지 않은 경우, 그 이유로는 ‘중장년 채용수요 부족’(35.0%)가 가장 많이 꼽혔으며, 다음으로 ‘고용주의 나이에 대한 편견’(26.7%), ‘눈높이(임금, 근로시간, 근로환경 등) 조정 어려움’(13.3%), ‘새로운 기술, 직무 역량 부족’(11.7%) 등의 순으로 나타남

(단위 : %)

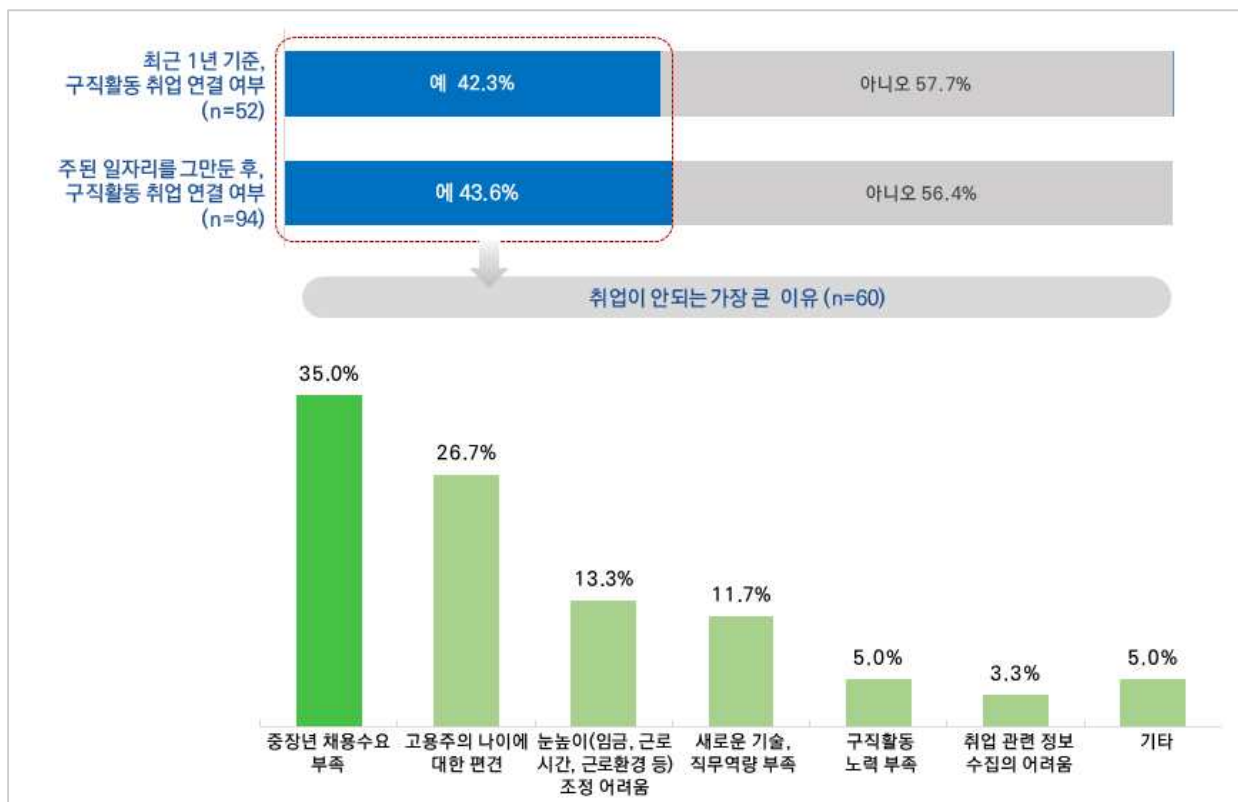

[그림3-20] 구직활동의 취업 연결 여부 및 취업이 되지 않는 이유

- 주된 일자리를 그만 둔 후 구직활동이 취업으로 이어졌는지 여부를 응답자 특성별로 살펴 보면, 성별로는 남성에서(55.8%), 출생년도별로는 1955년생~1964년생에서(48.3%) 취업한 비율이 상대적으로 높게 나타남

[표3-34] 구직활동이 취업으로 이어졌는지 여부

(단위 : %)

구 분		최근 1년 기준			주된 일자리를 그만 둔 후		
		사례수	예	아니오	사례수	예	아니오
전 체		(52)	42.3	57.7	(94)	43.6	56.4
성별	남성	(26)	50.0	50.0	(52)	55.8	44.2
	여성	(26)	34.6	65.4	(42)	28.6	71.4
출생년도	1955년생~1964년생	(38)	44.7	55.3	(58)	48.3	51.7
	1965년생~1974년생	(14)	35.7	64.3	(36)	36.1	63.9
생활형 권역	도시형	(30)	33.3	66.7	(62)	41.9	58.1
	도농복합형	동	(13)	61.5	(15)	46.7	53.3
		읍면	(8)	37.5	(16)	43.8	56.3
	농촌형	(1)	100.0	0.0	(1)	100.0	0.0
최종 학력	고등학교 졸업	(19)	36.8	63.2	(32)	43.8	56.3
	전문대학 졸업	(6)	50.0	50.0	(14)	42.9	57.1
	대학교(원) 졸업	(27)	44.4	55.6	(48)	43.8	56.3
혼인 상태	미혼	(1)	0.0	100.0	(5)	40.0	60.0
	배우자 있음	(45)	42.2	57.8	(82)	41.5	58.5
	사별 및 이혼	(6)	50.0	50.0	(7)	71.4	28.6
월평균 가구 소득	200만원 미만	(5)	20.0	80.0	(10)	20.0	80.0
	200~300만원 미만	(15)	53.3	46.7	(19)	63.2	36.8
	300~400만원 미만	(10)	30.0	70.0	(15)	40.0	60.0
	400~500만원 미만	(9)	22.2	77.8	(21)	33.3	66.7
	500~600만원 미만	(5)	40.0	60.0	(13)	38.5	61.5
	600~700만원 미만	(4)	75.0	25.0	(8)	50.0	50.0
	700만원 이상	(4)	75.0	25.0	(8)	62.5	37.5
경제활동 여부	퇴직 후 재취업, 창업함	(13)	69.2	30.8	(29)	58.6	41.4
	퇴직 후 일하지 않음	(37)	35.1	64.9	(65)	36.9	63.1
	평생 일한 적 없음	(2)	0.0	100.0	-	-	-



- 취업이 되지 않는 가장 큰 이유를 응답자 특성별로 살펴보면, 성별로 남성의 경우 ‘고용주의 나이에 대한 편견’(42.3%)이라는 응답이, 여성의 경우 ‘중장년 채용수요 부족’(38.2%)이라는 응답이 상대적으로 높게 나타남
- 출생년도별로 1955년생~1964년생에서는 ‘고용주의 나이에 대한 편견’(29.4%) 및 ‘눈높이(임금, 근로시간, 근로환경 등) 조정 어려움’(17.6%) 응답이, 1965년생~1974년생에서는 ‘새로운 기술, 직무 역량 부족’(19.2%) 응답이 상대적으로 높았음

[표3-35] 취업이 되지 않는 가장 큰 이유

(단위 : %)

구 분		사례수	중장년 채용수요 부족	고용주의 나이에 대한 편견	눈높이 (임금, 근로시간, 근로환경 등) 조정 어려움	새로운 기술, 직무역량 부족	구직활동 노력 부족	취업 관련 정보 수집의 어려움	기타
전 체		(60)	35.0	26.7	13.3	11.7	5.0	3.3	5.0
성별	남성	(26)	30.8	42.3	11.5	11.5	3.8	0.0	0.0
	여성	(34)	38.2	14.7	14.7	11.8	5.9	5.9	8.8
출생년도	1955년생~1964년생	(34)	35.3	29.4	17.6	5.9	5.9	2.9	2.9
	1965년생~1974년생	(26)	34.6	23.1	7.7	19.2	3.8	3.8	7.7
생활형 권역	도시형	(42)	38.1	23.8	7.1	16.7	7.1	2.4	4.8
	도농복합형	동	(9)	11.1	44.4	33.3	0.0	0.0	11.1
		읍면	(9)	44.4	22.2	22.2	0.0	0.0	11.1
최종 학력	고등학교 졸업	(22)	36.4	18.2	9.1	22.7	4.5	4.5	4.5
	전문대학 졸업	(8)	25.0	37.5	25.0	0.0	12.5	0.0	0.0
	대학교(원) 졸업	(30)	36.7	30.0	13.3	6.7	3.3	3.3	6.7
혼인 상태	미혼	(3)	0.0	0.0	0.0	66.7	0.0	0.0	33.3
	배우자 있음	(54)	35.2	27.8	14.8	9.3	5.6	3.7	3.7
	사별 및 이혼	(3)	66.7	33.3	0.0	0.0	0.0	0.0	0.0
월평균 가구 소득	200만원 미만	(8)	62.5	25.0	0.0	0.0	0.0	0.0	12.5
	200~300만원 미만	(9)	33.3	11.1	22.2	11.1	11.1	11.1	0.0
	300~400만원 미만	(11)	27.3	36.4	9.1	18.2	0.0	0.0	9.1
	400~500만원 미만	(16)	31.3	25.0	18.8	12.5	0.0	6.3	6.3
	500~600만원 미만	(9)	22.2	33.3	11.1	11.1	22.2	0.0	0.0
	600~700만원 미만	(4)	25.0	50.0	0.0	25.0	0.0	0.0	0.0
	700만원 이상	(3)	66.7	0.0	33.3	0.0	0.0	0.0	0.0
경제활동 여부	퇴직 후 재취업, 창업함	(12)	33.3	66.7	0.0	0.0	0.0	0.0	0.0
	퇴직 후 일하지 않음	(46)	37.0	17.4	17.4	13.0	6.5	4.3	4.3
	평생 일한 적 없음	(2)	0.0	0.0	0.0	50.0	0.0	0.0	50.0

## 12. 취업·창업 경험 유무 및 생애 주된 경력(일) 관련성

- 평생 수입이 있는 일을 한 경험이 있으며 현재 일자리를 그만둔 응답자를 대상으로 취업·창업 경험에 대해 조사함
- 최근 1년 기준 응답자의 11.1%(평균 1.4회), 주된 일자리를 그만둔 후 기준 응답자의 24.6%(평균 2.3회)가 취업·창업 경험이 '있다'고 답하였음
- 취업·창업 경험이 있는 응답자를 대상으로, 해당 일자리와 생애 주된 경력(일)의 관련성이 있는지 조사한 결과, 최근 1년 기준 39.3%(매우 관련 있음 25.0% + 약간 관련 있음 14.3%), 주된 일자리를 그만둔 후 기준 48.4%(매우 관련 있음 24.2% + 약간 관련 있음 24.2%)의 응답자가 '관련이 있다'고 답하였음

(단위 : %)

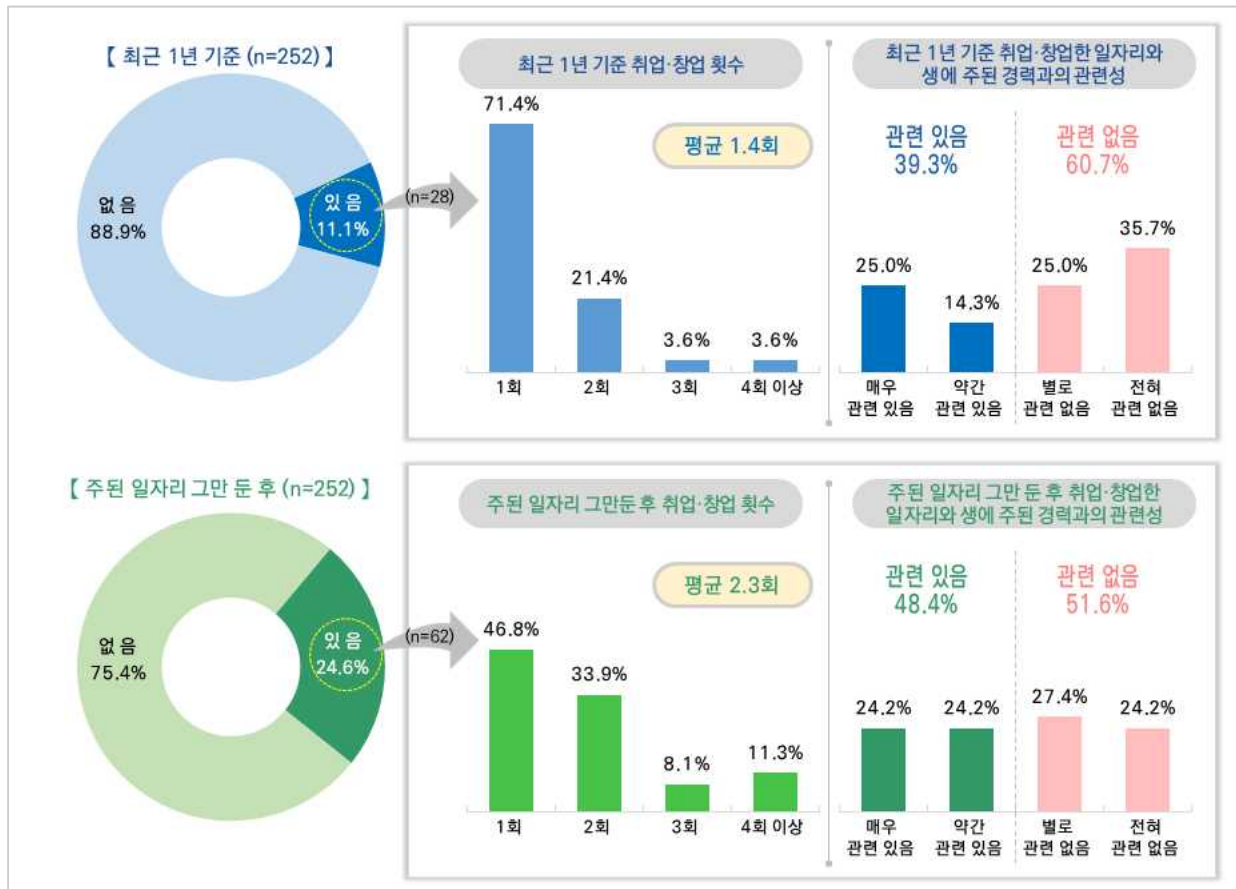

[그림3-21] 취업·창업 경험 유무 및 생애 주된 경력(일) 관련성

- 응답자 특성별로 살펴보면, 성별로는 남성에서(최근 1년 기준 19.3%, 주된 일자리를 그만 둔 후 51.8%), 출생년도별로 1965년생~1974년생에서(주된 일자리를 그만 둔 후 26.3%), 학력이 높을수록, 취업·창업 경험 비율이 상대적으로 높게 나타났으며, 생활형 권역별로 도시형에서 타 권역 대비 주된 일자리를 그만 둔 후 ‘취업·창업 경험’(29.8%) 비율이 높게 나타남

[표3-36] 취업·창업 경험 유무 - 최근 1년 기준

(단위 : %, 회)

구 분		사례수	취업·창업 경험 횟수						
			없음	있음	1회	2회	3회	4회 이상	평균
전 체		(252)	88.9	11.1	71.4	21.4	3.6	3.6	1.4
성별	남성	(83)	80.7	19.3	68.8	25.0	6.3	0.0	1.4
	여성	(169)	92.9	7.1	75.0	16.7	0.0	8.3	1.4
출생년도	1955년생~1964년생	(153)	88.9	11.1	64.7	23.5	5.9	5.9	1.5
	1965년생~1974년생	(99)	88.9	11.1	81.8	18.2	0.0	0.0	1.2
생활형 권역	도시형	(141)	89.4	10.6	73.3	20.0	6.7	0.0	1.3
	도농복합형	동	(50)	86.0	14.0	57.1	28.6	0.0	14.3
		읍면	(48)	89.6	10.4	100.0	0.0	0.0	1.0
	농촌형	(13)	92.3	7.7	0.0	100.0	0.0	0.0	2.0
	중학교 졸업 이하	(10)	100.0	0.0	0.0	0.0	0.0	0.0	-
최종 학력	고등학교 졸업	(116)	94.8	5.2	66.7	33.3	0.0	0.0	1.3
	전문대학 졸업	(29)	89.7	10.3	33.3	66.7	0.0	0.0	1.7
	대학교(원) 졸업	(97)	80.4	19.6	78.9	10.5	5.3	5.3	1.4
	미혼	(7)	100.0	0.0	0.0	0.0	0.0	0.0	-
혼인 상태	배우자 있음	(236)	89.0	11.0	69.2	23.1	3.8	3.8	1.4
	사별 및 이혼	(9)	77.8	22.2	100.0	0.0	0.0	0.0	1.0
	200만원 미만	(18)	94.4	5.6	100.0	0.0	0.0	0.0	1.0
월평균 가구 소득	200~300만원 미만	(48)	87.5	12.5	66.7	16.7	0.0	16.7	1.7
	300~400만원 미만	(43)	90.7	9.3	100.0	0.0	0.0	0.0	1.0
	400~500만원 미만	(50)	92.0	8.0	75.0	0.0	25.0	0.0	1.5
	500~600만원 미만	(39)	89.7	10.3	75.0	25.0	0.0	0.0	1.3
	600~700만원 미만	(22)	81.8	18.2	75.0	25.0	0.0	0.0	1.3
	700만원 이상	(32)	84.4	15.6	40.0	60.0	0.0	0.0	1.6
	경제활동 여부	퇴직 후 재취업, 창업함	(44)	68.2	31.8	71.4	21.4	7.1	0.0
		퇴직 후 일하지 않음	(208)	93.3	6.7	71.4	21.4	0.0	7.1

[표3-37] 취업·창업 경험 유무 - 주된 일자리를 그만 둔 후

(단위 : %, 회)

구 분		사례수	없음	있음	취업·창업 경험 횟수				평균
					1회	2회	3회	4회 이상	
전 체		(252)	75.4	24.6	46.8	33.9	8.1	11.3	2.3
성별	남성	(83)	48.2	51.8	48.8	37.2	9.3	4.7	1.7
	여성	(169)	88.8	11.2	42.1	26.3	5.3	26.3	3.4
출생년도	1955년생~1964년생	(153)	76.5	23.5	47.2	30.6	5.6	16.7	2.5
	1965년생~1974년생	(99)	73.7	26.3	46.2	38.5	11.5	3.8	2.0
생활형 권역	도시형	(141)	70.2	29.8	45.2	38.1	9.5	7.1	2.3
	도농복합형	동	(50)	82.0	18.0	44.4	22.2	0.0	33.3
		읍면	(48)	79.2	20.8	50.0	30.0	10.0	1.9
	농촌형	(13)	92.3	7.7	100.0	0.0	0.0	0.0	1.0
최종 학력	중학교 졸업 이하	(10)	90.0	10.0	100.0	0.0	0.0	0.0	1.0
	고등학교 졸업	(116)	85.3	14.7	35.3	35.3	11.8	17.6	2.6
	전문대학 졸업	(29)	72.4	27.6	50.0	50.0	0.0	0.0	1.5
	대학교(원) 졸업	(97)	62.9	37.1	50.0	30.6	8.3	11.1	2.3
혼인 상태	미혼	(7)	57.1	42.9	33.3	33.3	33.3	0.0	2.0
	배우자 있음	(236)	76.7	23.3	47.3	32.7	7.3	12.7	2.3
	사별 및 이혼	(9)	55.6	44.4	50.0	50.0	0.0	0.0	1.5
월평균 가구 소득	200만원 미만	(18)	77.8	22.2	25.0	25.0	0.0	50.0	3.3
	200~300만원 미만	(48)	77.1	22.9	36.4	36.4	9.1	18.2	2.2
	300~400만원 미만	(43)	76.7	23.3	60.0	20.0	20.0	0.0	1.6
	400~500만원 미만	(50)	74.0	26.0	53.8	30.8	7.7	7.7	1.8
	500~600만원 미만	(39)	76.9	23.1	33.3	55.6	0.0	11.1	2.6
	600~700만원 미만	(22)	72.7	27.3	50.0	50.0	0.0	0.0	1.5
	700만원 이상	(32)	71.9	28.1	55.6	22.2	11.1	11.1	3.6
경제활동 여부	퇴직 후 재취업, 창업함	(44)	36.4	63.6	53.6	35.7	7.1	3.6	1.6
	퇴직 후 일하지 않음	(208)	83.7	16.3	41.2	32.4	8.8	17.6	2.8

○ 사례수가 적어 응답자 특성별 분석은 통계적 유의성이 낮아 해석하지 않음

[표3-38] 취업·창업한 일자리와 생애 주된 경력과의 관련성

(단위 : %)

구 분		최근 1년 기준					주된 일자리를 그만둔 후				
		사례수	매우 관련 있음	약간 관련 있음	별로 관련 없음	전혀 관련 없음	사례수	매우 관련 있음	약간 관련 있음	별로 관련 없음	전혀 관련 없음
전 체		(28)	25.0	14.3	25.0	35.7	(62)	24.2	24.2	27.4	24.2
성별	남성	(16)	37.5	6.3	31.3	25.0	(43)	30.2	25.6	27.9	16.3
	여성	(12)	8.3	25.0	16.7	50.0	(19)	10.5	21.1	26.3	42.1
출생년도	1955년생~1964년생	(17)	35.3	11.8	17.6	35.3	(36)	25.0	30.6	22.2	22.2
	1965년생~1974년생	(11)	9.1	18.2	36.4	36.4	(26)	23.1	15.4	34.6	26.9
생활형 권역	도시형	(15)	26.7	13.3	20.0	40.0	(42)	28.6	28.6	19.0	23.8
	도농복합형	동	(7)	14.3	28.6	28.6	(9)	11.1	22.2	44.4	22.2
		읍면	(5)	40.0	0.0	20.0	(10)	20.0	10.0	40.0	30.0
	농촌형	(1)	0.0	0.0	100.0	0.0	(1)	0.0	0.0	100.0	0.0
최종 학력	중학교 졸업 이하	-	-	-	-	-	(1)	0.0	0.0	100.0	0.0
	고등학교 졸업	(6)	0.0	0.0	16.7	83.3	(17)	11.8	11.8	29.4	47.1
	전문대학 졸업	(3)	33.3	0.0	66.7	0.0	(8)	25.0	25.0	37.5	12.5
	대학교(원) 졸업	(19)	31.6	21.1	21.1	26.3	(36)	30.6	30.6	22.2	16.7
혼인 상태	미혼	-	-	-	-	-	(3)	66.7	0.0	33.3	0.0
	배우자 있음	(26)	26.9	15.4	26.9	30.8	(55)	23.6	25.5	27.3	23.6
	사별 및 이혼	(2)	0.0	0.0	0.0	100.0	(4)	0.0	25.0	25.0	50.0
월평균 가구 소득	200만원 미만	(1)	0.0	0.0	0.0	100.0	(4)	25.0	0.0	25.0	50.0
	200~300만원 미만	(6)	0.0	16.7	33.3	50.0	(11)	27.3	27.3	18.2	27.3
	300~400만원 미만	(4)	25.0	0.0	25.0	50.0	(10)	10.0	30.0	30.0	30.0
	400~500만원 미만	(4)	50.0	25.0	0.0	25.0	(13)	38.5	30.8	23.1	7.7
	500~600만원 미만	(4)	0.0	25.0	50.0	25.0	(9)	11.1	22.2	44.4	22.2
	600~700만원 미만	(4)	50.0	0.0	25.0	25.0	(6)	16.7	33.3	33.3	16.7
	700만원 이상	(5)	40.0	20.0	20.0	20.0	(9)	33.3	11.1	22.2	33.3
경제활동 여부	퇴직 후 재취업, 창업함	(14)	42.9	14.3	28.6	14.3	(28)	25.0	21.4	32.1	21.4
	퇴직 후 일하지 않음	(14)	7.1	14.3	21.4	57.1	(34)	23.5	26.5	23.5	26.5

### 13. 재취업·창업한 일자리

- 주된 일자리를 그만둔 후 취업 경험이 있는 응답자를 대상으로 가장 최근에 취업·창업한 일자리가 어디인지 조사한 결과, ‘자영업(소상공인)’인 경우가 37.1%로 가장 많았고, 이어서 ‘중소기업’(30.6%), ‘시민 단체, 사회적 기업, 협동조합 등’(8.1%), ‘프리랜서’(6.5%), ‘대기업’(4.8%), ‘정부기관’(4.8%), ‘중견기업’(3.2%), ‘공사 등 공기업’(1.6%), ‘그 외 기타’(3.2%) 등의 순으로 나타남

(단위 : %)

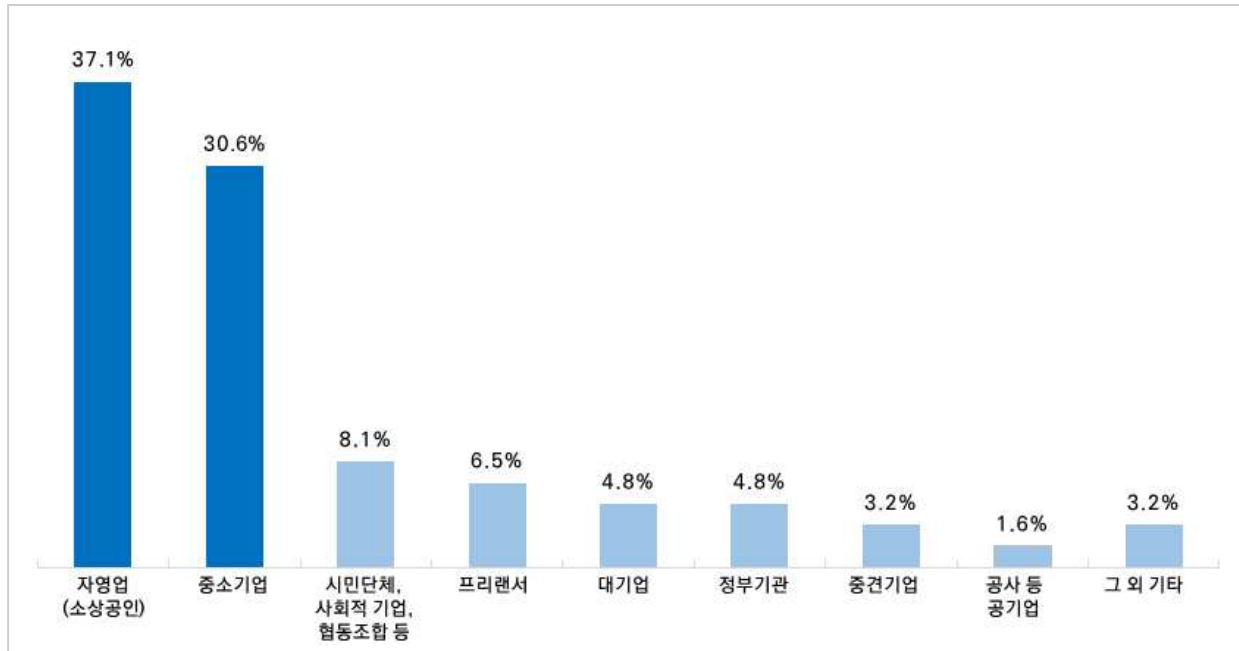

[그림3-22] 재취업·창업한 일자리

- 출생년도별로 1955년생~1964년생에서는 ‘중소기업’(36.1%), 1965년생~1974년생에서는 ‘자영업(소상공인)’(57.7%) 비율이 상대적으로 높게 나타남

[표3-39] 재취업·창업한 일자리

(단위 : %)

구 분		사례수	자영업 (소상공인)	중소 기업	시민 단체, 사회적 기업, 협동 조합 등	프리 랜서	대기업	정부 기관	중견 기업	공사 등 공기업	그 외 기타
전 체		(62)	37.1	30.6	8.1	6.5	4.8	4.8	3.2	1.6	3.2
성별	남성	(43)	37.2	32.6	7.0	7.0	4.7	4.7	2.3	2.3	2.3
	여성	(19)	36.8	26.3	10.5	5.3	5.3	5.3	5.3	0.0	5.3
출생년도	1955년생~1964년생	(36)	22.2	36.1	13.9	5.6	8.3	8.3	0.0	2.8	2.8
	1965년생~1974년생	(26)	57.7	23.1	0.0	7.7	0.0	0.0	7.7	0.0	3.8
생활형 권역	도시형	(42)	38.1	31.0	4.8	7.1	2.4	4.8	4.8	2.4	4.8
	도농복합형	동	(9)	44.4	22.2	11.1	0.0	11.1	0.0	0.0	0.0
		읍면	(10)	30.0	40.0	20.0	10.0	0.0	0.0	0.0	0.0
	농촌형	(1)	0.0	0.0	0.0	0.0	100.0	0.0	0.0	0.0	0.0
최종 학력	중학교 졸업 이하	(1)	100.0	0.0	0.0	0.0	0.0	0.0	0.0	0.0	0.0
	고등학교 졸업	(17)	23.5	35.3	11.8	11.8	0.0	0.0	5.9	0.0	11.8
	전문대학 졸업	(8)	37.5	37.5	12.5	0.0	0.0	0.0	0.0	12.5	0.0
	대학교(원) 졸업	(36)	41.7	27.8	5.6	5.6	8.3	8.3	2.8	0.0	0.0
혼인 상태	미혼	(3)	66.7	33.3	0.0	0.0	0.0	0.0	0.0	0.0	0.0
	배우자 있음	(55)	34.5	30.9	7.3	7.3	5.5	5.5	3.6	1.8	3.6
	사별 및 이혼	(4)	50.0	25.0	25.0	0.0	0.0	0.0	0.0	0.0	0.0
월평균 가구 소득	200만원 미만	(4)	25.0	50.0	25.0	0.0	0.0	0.0	0.0	0.0	0.0
	200~300만원 미만	(11)	27.3	36.4	18.2	9.1	9.1	0.0	0.0	0.0	0.0
	300~400만원 미만	(10)	40.0	20.0	10.0	10.0	0.0	10.0	0.0	0.0	10.0
	400~500만원 미만	(13)	30.8	46.2	0.0	0.0	7.7	7.7	7.7	0.0	0.0
	500~600만원 미만	(9)	55.6	22.2	0.0	0.0	0.0	0.0	0.0	11.1	11.1
	600~700만원 미만	(6)	16.7	50.0	16.7	16.7	0.0	0.0	0.0	0.0	0.0
	700만원 이상	(9)	55.6	0.0	0.0	11.1	11.1	11.1	11.1	0.0	0.0
경제활동 여부	퇴직 후 재취업, 창업함	(28)	42.9	25.0	10.7	7.1	3.6	3.6	0.0	3.6	3.6
	퇴직 후 일하지 않음	(34)	32.4	35.3	5.9	5.9	5.9	5.9	5.9	0.0	2.9

## 14. 재취업·창업한 일자리의 근로형태 및 근로일과 근로시간

- 재취업·창업한 일자리의 근로형태를 살펴보면, ‘상용 근로자’가 32.3%로 높게 나타났으며, 다음으로 ‘고용원이 없는 자영업자(프리랜서 포함)’(25.8%), ‘임시 근로자’(17.7%), ‘고용원이 있는 자영업자’(12.9%) 등의 순으로 나타남
- 주된 일자리를 그만둔 후 취업 경험이 있는 응답자를 대상으로 가장 최근에 취업·창업한 일자리의 근로형태 및 근로일, 근로시간에 대해 조사한 결과, ‘전일제’가 52.6%로 ‘시간제’(47.4%)에 비해 다소 높게 나타남
- 시간제 근로자의 경우 1주 평균 4.6일, 21.4시간 근무하는 것으로 조사됨

(단위 : %)

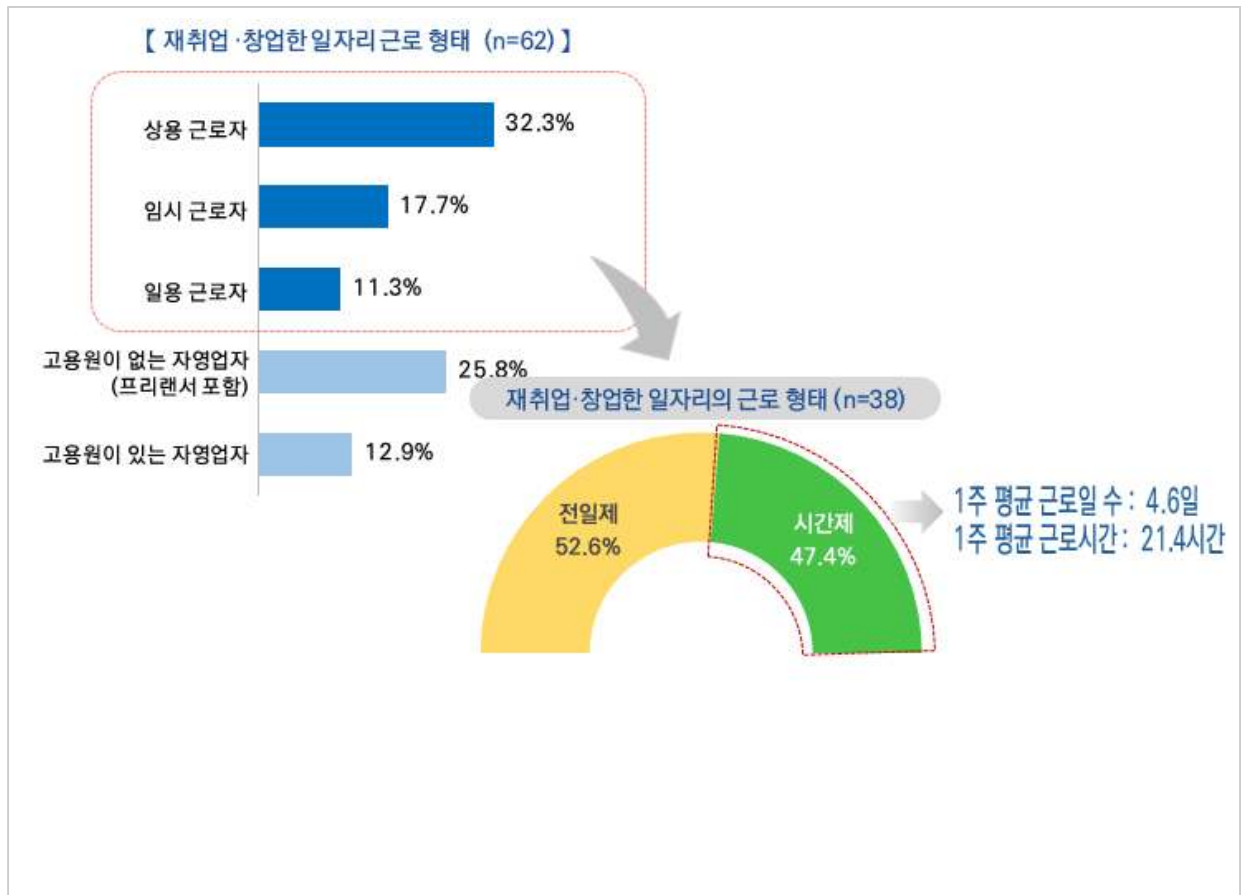

[그림3-23] 재취업·창업한 일자리의 근로형태 및 근로일과 근로시간



- 출생년도별로 1955년생~1964년생에서는 ‘상용 근로자’(36.1%) 비율이, 1965년생~1974년생에서는 ‘고용원이 없는 자영업자(프리랜서 포함)’(42.3%) 응답이 상대적으로 높게 나타남

[표3-40] 재취업·창업한 일자리의 근로형태

(단위 : %)

구 분		사례수	상용 근로자	고용원이 없는 자영업자 (프리랜서 포함)	임시 근로자	고용원이 있는 자영업자	일용 근로자
전 체		(62)	32.3	25.8	17.7	12.9	11.3
성별	남성	(43)	34.9	25.6	18.6	16.3	4.7
	여성	(19)	26.3	26.3	15.8	5.3	26.3
출생년도	1955년생~1964년생	(36)	36.1	13.9	25.0	11.1	13.9
	1965년생~1974년생	(26)	26.9	42.3	7.7	15.4	7.7
생활형 권역	도시형	(42)	31.0	31.0	21.4	7.1	9.5
	도농복합형	동	(9)	11.1	11.1	22.2	33.3
		읍면	(10)	60.0	20.0	0.0	20.0
	농촌형	(1)	0.0	0.0	0.0	0.0	100.0
최종 학력	중학교 졸업 이하	(1)	0.0	0.0	0.0	100.0	0.0
	고등학교 졸업	(17)	41.2	17.6	17.6	11.8	11.8
	전문대학 졸업	(8)	25.0	37.5	37.5	0.0	0.0
	대학교(원) 졸업	(36)	30.6	27.8	13.9	13.9	13.9
혼인 상태	미혼	(3)	66.7	33.3	0.0	0.0	0.0
	배우자 있음	(55)	32.7	25.5	18.2	14.5	9.1
	사별 및 이혼	(4)	0.0	25.0	25.0	0.0	50.0
월평균 가구 소득	200만원 미만	(4)	25.0	25.0	25.0	0.0	25.0
	200~300만원 미만	(11)	36.4	27.3	9.1	9.1	18.2
	300~400만원 미만	(10)	40.0	20.0	30.0	10.0	0.0
	400~500만원 미만	(13)	30.8	38.5	23.1	0.0	7.7
	500~600만원 미만	(9)	22.2	22.2	11.1	22.2	22.2
	600~700만원 미만	(6)	66.7	16.7	0.0	16.7	0.0
	700만원 이상	(9)	11.1	22.2	22.2	33.3	11.1
경제활동 여부	퇴직 후 재취업, 창업함	(28)	21.4	32.1	21.4	17.9	7.1
	퇴직 후 일하지 않음	(34)	41.2	20.6	14.7	8.8	14.7

[표3-41] 재취업·창업한 일자리의 근로일수 및 근로시간

(단위 : %, 일, 시간)

구 분		사례수	시간제	1주 평균 근로일 수 (일)	1주 평균 근로 시간 (시간)	전일제
전 체		(38)	47.4	4.6	21.4	52.6
성별	남성	(25)	36.0	5.0	29.6	64.0
	여성	(13)	69.2	4.2	13.3	30.8
출생년도	1955년생~1964년생	(27)	44.4	4.4	22.9	55.6
	1965년생~1974년생	(11)	54.5	5.0	18.5	45.5
생활형 권역	도시형	(26)	53.8	4.4	18.7	46.2
	도농복합형	동	(5)	40.0	5.0	60.0
		읍면	(6)	33.3	5.5	66.7
	농촌형	(1)	0.0	-	-	100.0
최종 학력	고등학교 졸업	(12)	50.0	4.7	19.5	50.0
	전문대학 졸업	(5)	40.0	5.0	24.0	60.0
	대학교(원) 졸업	(21)	47.6	4.5	22.1	52.4
혼인 상태	미혼	(2)	0.0	-	-	100.0
	배우자 있음	(33)	48.5	4.7	22.8	51.5
	사별 및 이혼	(3)	66.7	4.0	10.5	33.3
월평균 가구 소득	200만원 미만	(3)	66.7	5.0	20.0	33.3
	200~300만원 미만	(7)	42.9	4.7	21.7	57.1
	300~400만원 미만	(7)	28.6	4.5	40.0	71.4
	400~500만원 미만	(8)	50.0	4.5	22.0	50.0
	500~600만원 미만	(5)	60.0	5.0	29.0	40.0
	600~700만원 미만	(4)	25.0	5.0	8.0	75.0
	700만원 이상	(4)	75.0	4.0	6.0	25.0
경제활동 여부	퇴직 후 재취업, 창업함	(14)	42.9	4.8	34.7	57.1
	퇴직 후 일하지 않음	(24)	50.0	4.5	14.8	50.0

## 15. 재취업·창업한 일자리의 월평균 소득

- 주된 일자리를 그만둔 후 취업 경험이 있는 응답자를 대상으로 가장 최근에 취업·창업한 일자리의 월평균 소득을 조사한 결과, 평균 255.1만원인 것으로 조사됨

(단위 : %, 만원)

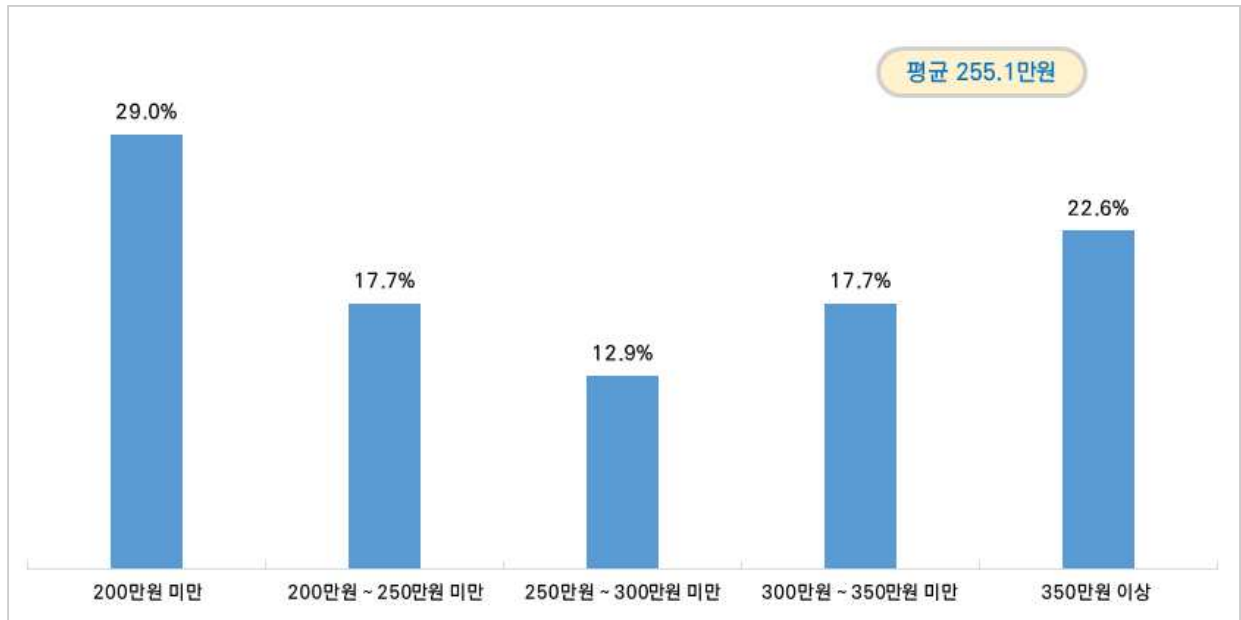

[그림3-24] 재취업·창업한 일자리의 월평균 소득

- 출생년도별로 1955년생~1964년생(평균 234.4만원)에 비해 1965년생~1974년생(평균 283.7만원)에서 월평균 소득이 높게 나타남

[표3-42] 재취업·창업한 일자리의 월평균 소득

(단위 : %, 만원)

구 분		사례수	200만원 미만	200만원 ~ 250만원 미만	250만원 ~ 300만원 미만	300만원 ~ 350만원 미만	350만원 이상	평균
전 체		(62)	29.0	17.7	12.9	17.7	22.6	255.1
성별	남성	(43)	14.0	20.9	14.0	20.9	30.2	289.3
	여성	(19)	63.2	10.5	10.5	10.5	5.3	177.6
출생년도	1955년생~1964년생	(36)	27.8	25.0	16.7	19.4	11.1	234.4
	1965년생~1974년생	(26)	30.8	7.7	7.7	15.4	38.5	283.7
생활형 권역	도시형	(42)	26.2	14.3	9.5	23.8	26.2	263.7
	도농복합형	동	(9)	44.4	22.2	11.1	0.0	233.2
		읍면	(10)	30.0	30.0	30.0	0.0	234.0
	농촌형	(1)	0.0	0.0	0.0	100.0	0.0	300.0
최종 학력	중학교 졸업 이하	(1)	0.0	0.0	0.0	0.0	100.0	500.0
	고등학교 졸업	(17)	47.1	17.6	17.6	0.0	17.6	209.1
	전문대학 졸업	(8)	12.5	0.0	12.5	37.5	37.5	320.0
	대학교(원) 졸업	(36)	25.0	22.2	11.1	22.2	19.4	255.6
혼인 상태	미혼	(3)	33.3	0.0	33.3	33.3	0.0	223.3
	배우자 있음	(55)	27.3	18.2	12.7	16.4	25.5	262.3
	사별 및 이혼	(4)	50.0	25.0	0.0	25.0	0.0	180.0
월평균 가구 소득	200만원 미만	(4)	100.0	0.0	0.0	0.0	0.0	119.8
	200~300만원 미만	(11)	27.3	18.2	18.2	36.4	0.0	230.9
	300~400만원 미만	(10)	30.0	20.0	30.0	0.0	20.0	232.5
	400~500만원 미만	(13)	23.1	7.7	7.7	23.1	38.5	303.1
	500~600만원 미만	(9)	22.2	11.1	22.2	22.2	22.2	255.0
	600~700만원 미만	(6)	0.0	50.0	0.0	16.7	33.3	315.0
	700만원 이상	(9)	33.3	22.2	0.0	11.1	33.3	260.6
경제활동 여부	퇴직 후 재취업, 창업함	(28)	10.7	21.4	7.1	21.4	39.3	309.8
	퇴직 후 일하지 않음	(34)	44.1	14.7	17.6	14.7	8.8	210.0

## 16. 2회 이상 재취업·창업한 경우, 이전의 일자리를 그만둔 가장 큰 이유

- 주된 일자리를 그만둔 후 취업 경험이 있는 응답자를 대상으로, 2회 이상 재취업·창업한 경우 이전의 일자리를 그만둔 가장 큰 이유가 무엇인지 조사한 결과, ‘사업부진/직장의 휴업, 폐업’이라는 응답이 17.7%로 높게 나타났으며, 다음으로 ‘정년퇴직/계약종료’(14.5%), ‘근로환경, 임금조건이 기대에 미치지 않아서’(9.7%), ‘가족돌보기, 건강 등 개인사정으로 인해’(8.1%) 등의 순으로 나타남

(단위 : %)

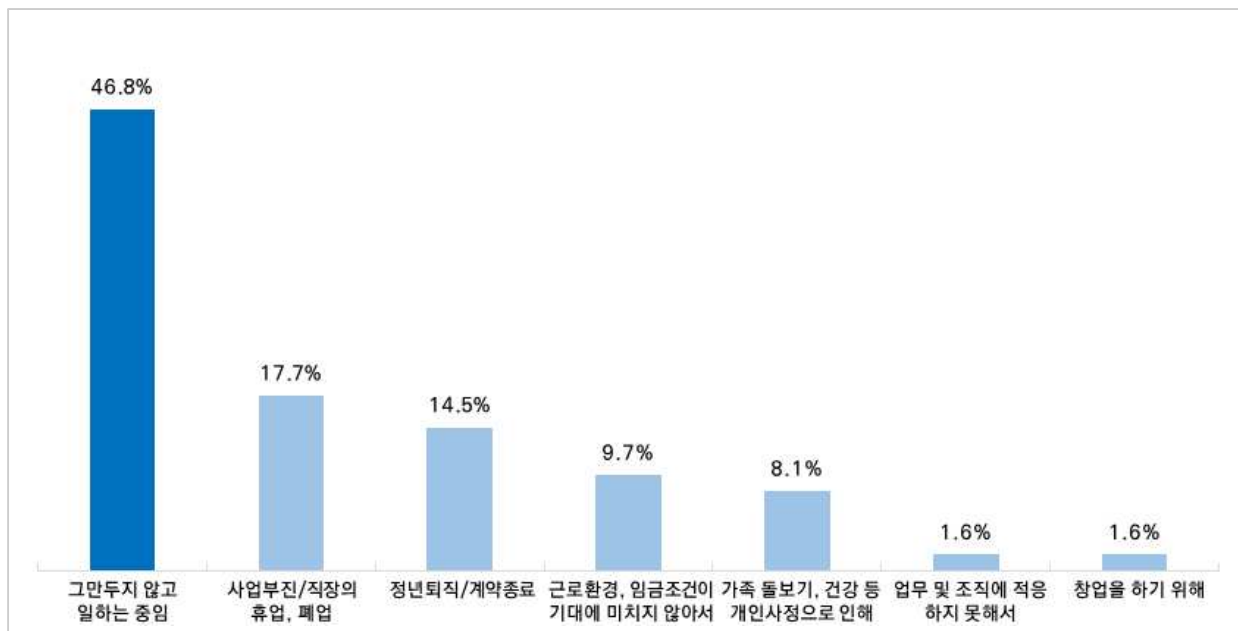

[그림3-25] 2회 이상 재취업·창업한 경우, 이전의 일자리를 그만둔 가장 큰 이유

- 출생년도별로 1955년생~1964년생에서는 ‘정년퇴직/계약종료’(19.4%) 비율이, 1965년생~1974년생에서는 ‘근로환경, 임금조건이 기대에 미치지 않아서’(15.4%) 응답이 상대적으로 높게 나타남

[표3-43] 2회 이상 재취업·창업한 경우, 이전의 일자리를 그만둔 가장 큰 이유

(단위 : %)

구 분		사례수	사업부진/ 직장의 휴업, 폐업	정년퇴직/ 계약종료	근로환경, 임금조건이 기대에 미치지 않아서	가족돌보기, 건강 등 개인사정으 로 인해	업무 및 조직에 적응하지 못해서	창업을 하기 위해	그만두지 않고 일하는 중임
전 체		(62)	17.7	14.5	9.7	8.1	1.6	1.6	46.8
성별	남성	(43)	23.3	14.0	7.0	4.7	2.3	0.0	48.8
	여성	(19)	5.3	15.8	15.8	15.8	0.0	5.3	42.1
출생년도	1955년생~1964년생	(36)	16.7	19.4	5.6	8.3	2.8	0.0	47.2
	1965년생~1974년생	(26)	19.2	7.7	15.4	7.7	0.0	3.8	46.2
생활형 권역	도시형	(42)	21.4	11.9	9.5	7.1	2.4	2.4	45.2
	도농복합형	동	(9)	11.1	33.3	11.1	0.0	0.0	44.4
		읍면	(10)	10.0	10.0	10.0	20.0	0.0	50.0
	농촌형	(1)	0.0	0.0	0.0	0.0	0.0	0.0	100.0
최종 학력	중학교 졸업 이하	(1)	0.0	0.0	0.0	0.0	0.0	0.0	100.0
	고등학교 졸업	(17)	11.8	17.6	11.8	17.6	5.9	0.0	35.3
	전문대학 졸업	(8)	12.5	25.0	0.0	12.5	0.0	0.0	50.0
	대학교(원) 졸업	(36)	22.2	11.1	11.1	2.8	0.0	2.8	50.0
혼인 상태	미혼	(3)	33.3	0.0	33.3	0.0	0.0	0.0	33.3
	배우자 있음	(55)	16.4	16.4	9.1	7.3	1.8	1.8	47.3
	사별 및 이혼	(4)	25.0	0.0	0.0	25.0	0.0	0.0	50.0
월평균 가구 소득	200만원 미만	(4)	25.0	25.0	0.0	25.0	0.0	0.0	25.0
	200~300만원 미만	(11)	36.4	9.1	9.1	9.1	0.0	0.0	36.4
	300~400만원 미만	(10)	10.0	10.0	10.0	0.0	10.0	0.0	60.0
	400~500만원 미만	(13)	23.1	23.1	0.0	0.0	0.0	0.0	53.8
	500~600만원 미만	(9)	11.1	22.2	11.1	22.2	0.0	0.0	33.3
	600~700만원 미만	(6)	16.7	0.0	16.7	16.7	0.0	0.0	50.0
	700만원 이상	(9)	0.0	11.1	22.2	0.0	0.0	11.1	55.6
경제활동 여부	퇴직 후 재취업, 창업함	(28)	17.9	14.3	0.0	7.1	3.6	3.6	53.6
	퇴직 후 일하지 않음	(34)	17.6	14.7	17.6	8.8	0.0	0.0	41.2

## 17. 직업훈련 참여 여부

- 전체 응답자를 대상으로 직업훈련에 참여한 경험에 대하여 조사한 결과, 최근 1년 기준 8.1%(평균 2.4회), 주된 일자리를 그만둔 후 기준 3.5%(평균 2.2회)의 응답자가 직업훈련 참여 경험이 있는 것으로 나타남

(단위 : %, 회)

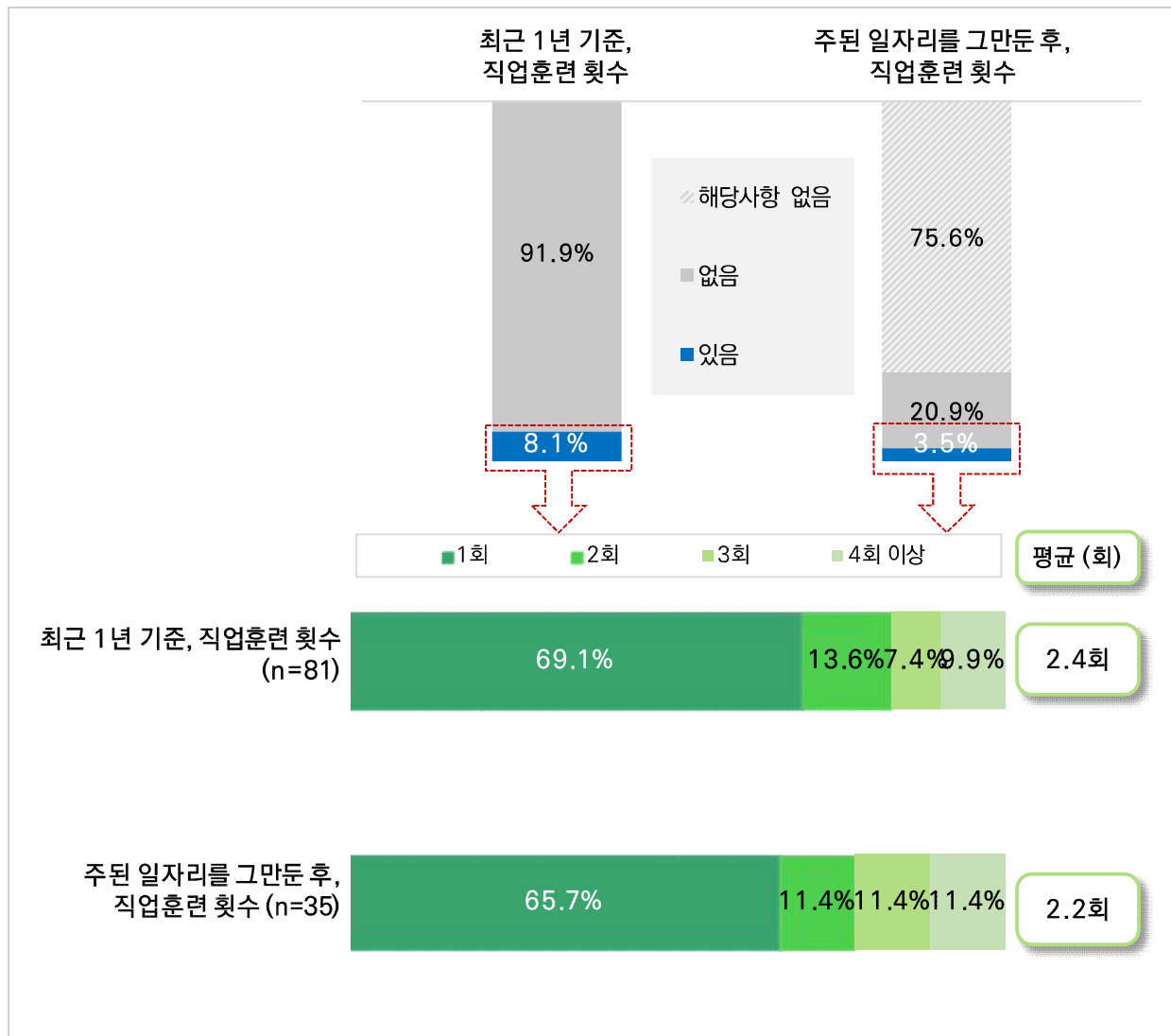

[그림3-26] 직업훈련 참여 여부

- 최근 1년 기준 직업훈련 참여 여부를 응답자 특성별로 살펴보면, 성별로 남성(평균 1.4회)에 비해 여성(평균 3.6회)의 직업훈련 참여 횟수가 더 많은 것으로 조사됨
- 학력별로, 대학교(원) 졸업자의 경우 직업훈련 참여 비율이 상대적으로 높으며(12.5%), 중학교 졸업 이하(평균 20.0회)의 경우 직업훈련 참여 횟수가 상대적으로 많음
- 월평균 가구 소득별로 700만원 이상 소득자(13.1%)와 200만원 미만 소득자(11.1%)의 참여 비율은 높게 나타난 반면, 직업훈련 참여 횟수에 있어서는 200~300만원 미만 소득자(평균 4.7회)가 타 소득자 대비 상대적으로 많음
- 경제활동 여부별로 퇴직 및 사업중단 후 일을 하고 있지 않은(평균 3.3회) 경우 직업훈련 참여 횟수가 상대적으로 많음

[표3-44] 직업훈련 참여 여부 - 최근 1년 기준

(단위 : %, 회)

구 분		사례수	없음	있음	직업훈련 참여 횟수				
					1회	2회	3회	4회 이상	평균
전 체		(1,000)	91.9	8.1	69.1	13.6	7.4	9.9	2.4
성별	남성	(502)	91.2	8.8	77.3	18.2	2.3	2.3	1.4
	여성	(498)	92.6	7.4	59.5	8.1	13.5	18.9	3.6
출생년도	1955년생~1964년생	(479)	93.1	6.9	63.6	12.1	12.1	12.1	2.7
	1965년생~1974년생	(521)	90.8	9.2	72.9	14.6	4.2	8.3	2.2
생활형 권역	도시형	(520)	92.1	7.9	73.2	12.2	4.9	9.8	2.8
	도농복합형	동	(210)	92.9	7.1	60.0	20.0	6.7	2.7
		읍면	(234)	90.6	9.4	72.7	9.1	9.1	1.6
	농촌형	(36)	91.7	8.3	33.3	33.3	33.3	0.0	2.0
최종 학력	중학교 졸업 이하	(24)	95.8	4.2	0.0	0.0	0.0	100.0	20.0
	고등학교 졸업	(423)	94.3	5.7	70.8	8.3	8.3	12.5	2.1
	전문대학 졸업	(162)	95.7	4.3	85.7	14.3	0.0	0.0	1.1
	대학교(원) 졸업	(391)	87.5	12.5	67.3	16.3	8.2	8.2	2.4
혼인 상태	미혼	(28)	92.9	7.1	50.0	50.0	0.0	0.0	1.5
	배우자 있음	(925)	92.2	7.8	70.8	13.9	8.3	6.9	2.3
	사별 및 이혼	(47)	85.1	14.9	57.1	0.0	0.0	42.9	3.3
월평균 가구 소득	200만원 미만	(36)	88.9	11.1	75.0	0.0	0.0	25.0	3.3
	200~300만원 미만	(119)	95.0	5.0	50.0	16.7	16.7	16.7	4.7
	300~400만원 미만	(180)	93.3	6.7	75.0	16.7	0.0	8.3	1.5
	400~500만원 미만	(218)	92.7	7.3	75.0	6.3	6.3	12.5	3.7
	500~600만원 미만	(160)	91.9	8.1	76.9	7.7	0.0	15.4	2.0
	600~700만원 미만	(127)	92.9	7.1	77.8	11.1	11.1	0.0	1.3
	700만원 이상	(160)	86.9	13.1	57.1	23.8	14.3	4.8	1.9
	일하고 있음	(692)	91.3	8.7	66.7	16.7	8.3	8.3	2.3
경제활동 여부	퇴직 후 재취업, 창업함	(44)	86.4	13.6	100.0	0.0	0.0	0.0	1.0
	퇴직 후 일하지 않음	(208)	92.8	7.2	66.7	6.7	6.7	20.0	3.3
	평생 일한 적 없음	(56)	100.0	0.0	0.0	0.0	0.0	0.0	-



- 주된 일자리를 그만둔 후 기준 직업훈련 참여 여부를 응답자 특성별로 살펴보면, 성별로 남성(평균 1.5회)에 비해 여성(평균 2.8회)의 직업훈련 참여 횟수가 더 많은 것으로 조사됨
- 학력별로, 대학교(원) 졸업자의 경우 직업훈련 참여 비율이 상대적으로 높으며(4.6%), 중학교 졸업 이하(평균 20.0회)의 경우 직업훈련 참여 횟수가 상대적으로 많음
- 월평균 가구 소득별로 200만원 미만의 소득자(11.1%)의 경우 직업훈련 참여 비율이 높음
- 경제활동 여부별로 퇴직 및 사업중단 후 일을 하고 있지 않은(평균 2.6회) 경우 직업훈련 참여 횟수가 상대적으로 많음

[표3-45] 직업훈련 참여 여부 - 주된 일자리를 그만 둔 후

(단위 : %, 회)

구 분			사례수	해당사항 없음	없음	있음	직업훈련 참여 횟수				
							1회	2회	3회	4회 이상	평균
전 체			(1,000)	75.6	20.9	3.5	65.7	11.4	11.4	11.4	2.2
성별	남성		(502)	83.9	12.9	3.2	75.0	12.5	6.3	6.3	1.5
	여성		(498)	67.3	28.9	3.8	57.9	10.5	15.8	15.8	2.8
출생년도	1955년생~1964년생		(479)	68.3	27.3	4.4	61.9	4.8	14.3	19.0	2.8
	1965년생~1974년생		(521)	82.3	15.0	2.7	71.4	21.4	7.1	0.0	1.4
생활형 권역	도시형		(520)	73.7	22.1	4.2	63.6	13.6	13.6	9.1	2.5
	도농복합형	동	(210)	78.1	19.0	2.9	100.0	0.0	0.0	0.0	1.0
		읍면	(234)	79.5	17.5	3.0	42.9	14.3	14.3	28.6	2.6
	농촌형		(36)	63.9	36.1	0.0	0.0	0.0	0.0	0.0	-
최종 학력	중학교 졸업 이하		(24)	58.3	37.5	4.2	0.0	0.0	0.0	100.0	20.0
	고등학교 졸업		(423)	73.0	23.9	3.1	61.5	23.1	7.7	7.7	1.7
	전문대학 졸업		(162)	82.7	15.4	1.9	100.0	0.0	0.0	0.0	1.0
	대학교(원) 졸업		(391)	76.5	18.9	4.6	66.7	5.6	16.7	11.1	1.8
혼인 상태	미혼		(28)	78.6	14.3	7.1	50.0	50.0	0.0	0.0	1.5
	배우자 있음		(925)	75.2	21.5	3.2	70.0	10.0	10.0	10.0	2.2
	사별 및 이혼		(47)	80.9	12.8	6.4	33.3	0.0	33.3	33.3	3.0
월평균 가구 소득	200만원 미만		(36)	50.0	38.9	11.1	50.0	0.0	25.0	25.0	2.5
	200~300만원 미만		(119)	61.3	34.5	4.2	40.0	0.0	40.0	20.0	5.6
	300~400만원 미만		(180)	76.1	17.8	6.1	72.7	18.2	0.0	9.1	1.5
	400~500만원 미만		(218)	77.1	20.6	2.3	100.0	0.0	0.0	0.0	1.0
	500~600만원 미만		(160)	78.1	19.4	2.5	75.0	25.0	0.0	0.0	1.3
	600~700만원 미만		(127)	83.5	13.4	3.1	50.0	0.0	25.0	25.0	2.5
	700만원 이상		(160)	80.6	18.1	1.3	50.0	50.0	0.0	0.0	1.5
경제활동 여부	일하고 있음		(692)	100.0	0.0	0.0	0.0	0.0	0.0	-	
	퇴직 후 재취업, 창업함		(44)	2.3	79.5	18.2	100.0	0.0	0.0	0.0	1.0
	퇴직 후 일하지 않음		(208)	3.4	83.7	13.0	55.6	14.8	14.8	14.8	2.6
	평생 일한 적 없음		(56)	100.0	0.0	0.0	0.0	0.0	0.0	0.0	-

## 18. 직업훈련에 참여한 이유

- 직업훈련 참여 경험이 있는 응답자를 대상으로 참여 이유를 조사한 결과, ‘직무능력을 향상시키고 싶어서’라는 응답이 28.6%로 가장 높았으며, 다음으로 ‘취업·창업을 위해’(25.5%), ‘자격증을 취득하기 위해서’(16.3%), ‘기술을 배워 향후 활용을 하기 위해’(16.3%) 등의 순으로 나타남

(단위 : %)

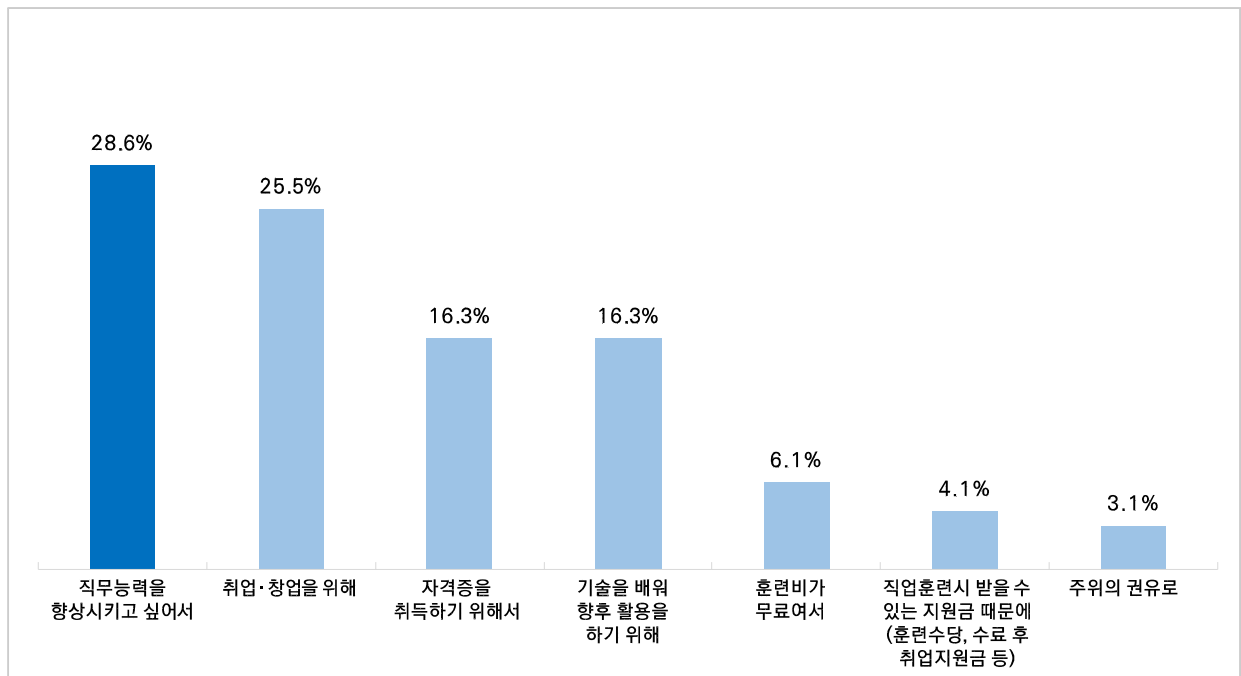

[그림3-27] 직업훈련에 참여한 이유

- 성별로 살펴보면, 남성의 경우 ‘직무능력을 향상시키고 싶어서’(36.5%), 여성의 경우 ‘취업·창업을 위해’(32.6%)라는 응답이 상대적으로 높게 나타남
- 출생년도별로 1965년생~1974년생에서 ‘취업·창업을 위해’(33.3%) 라는 응답 비율이 상대적으로 높았음
- 생활형 권역별로 도시형에서는 ‘취업·창업을 위해’(34.0%) 응답이 상대적으로 높았음
- 경제활동 여부별로 일을 하고 있는 경우 ‘직무능력을 향상시키고 싶어서’(40.0%)라는 응답이 타 집단 대비 높게 나타남

[표3-46] 직업훈련에 참여한 이유

(단위 : %)

구 분		사례수	직무 능력을 향상 시키고 싶어서	취업· 창업을 위해	자격증을 취득하기 위해서	기술을 배워 향후 활용을 하기 위해	훈련비가 무료여서	직업훈련시 받을 수 있는 지원금 때문에	주위의 권유로
전 체		(98)	28.6	25.5	16.3	16.3	6.1	4.1	3.1
성별	남성	(52)	36.5	19.2	13.5	17.3	7.7	3.8	1.9
	여성	(46)	19.6	32.6	19.6	15.2	4.3	4.3	4.3
출생년도	1955년생~1964년생	(42)	31.0	23.8	16.7	16.7	4.8	4.8	2.4
	1965년생~1974년생	(56)	26.8	26.8	16.1	16.1	7.1	3.6	3.6
생활형 권역	도시형	(53)	22.6	34.0	17.0	17.0	1.9	5.7	1.9
	도농복합형	동	(18)	33.3	11.1	16.7	11.1	22.2	0.0
		읍면	(24)	33.3	20.8	12.5	20.8	4.2	4.2
	농촌형	(3)	66.7	0.0	33.3	0.0	0.0	0.0	0.0
최종 학력	중학교 졸업 이하	(1)	0.0	100.0	0.0	0.0	0.0	0.0	0.0
	고등학교 졸업	(32)	15.6	31.3	18.8	15.6	9.4	3.1	6.3
	전문대학 졸업	(10)	20.0	10.0	40.0	30.0	0.0	0.0	0.0
	대학교(원) 졸업	(55)	38.2	23.6	10.9	14.5	5.5	5.5	1.8
혼인 상태	미혼	(4)	0.0	50.0	25.0	25.0	0.0	0.0	0.0
	배우자 있음	(87)	29.9	25.3	17.2	14.9	6.9	3.4	2.3
	사별 및 이혼	(7)	28.6	14.3	0.0	28.6	0.0	14.3	14.3
월평균 가구 소득	200만원 미만	(6)	0.0	16.7	16.7	50.0	0.0	0.0	16.7
	200~300만원 미만	(7)	28.6	57.1	14.3	0.0	0.0	0.0	0.0
	300~400만원 미만	(18)	16.7	38.9	11.1	16.7	5.6	11.1	0.0
	400~500만원 미만	(18)	33.3	22.2	22.2	5.6	16.7	0.0	0.0
	500~600만원 미만	(15)	13.3	33.3	26.7	20.0	6.7	0.0	0.0
	600~700만원 미만	(12)	16.7	16.7	8.3	16.7	8.3	16.7	16.7
	700만원 이상	(22)	59.1	9.1	13.6	18.2	0.0	0.0	0.0
	경제활동 여부								
경제활동 여부	일하고 있음	(60)	40.0	23.3	15.0	8.3	6.7	3.3	3.3
	퇴직 후 재취업, 창업함	(9)	22.2	33.3	22.2	22.2	0.0	0.0	0.0
	퇴직 후 일하지 않음	(29)	6.9	27.6	17.2	31.0	6.9	6.9	3.4

## 19. 직업훈련 정보를 얻은 경로

- 직업훈련 참여 경험이 있는 응답자를 대상으로 직업훈련 정보를 얻은 경로에 대해 조사한 결과, ‘고용노동부 등 공공사이트(HRD NET 등)을 통해’라는 응답이 53.1%로 가장 많이 나타났으며, 다음으로 ‘민간기관(인터넷/모바일 앱)을 통해’(29.6%), ‘친구/친지 소개’(14.3%) 등의 순으로 나타남

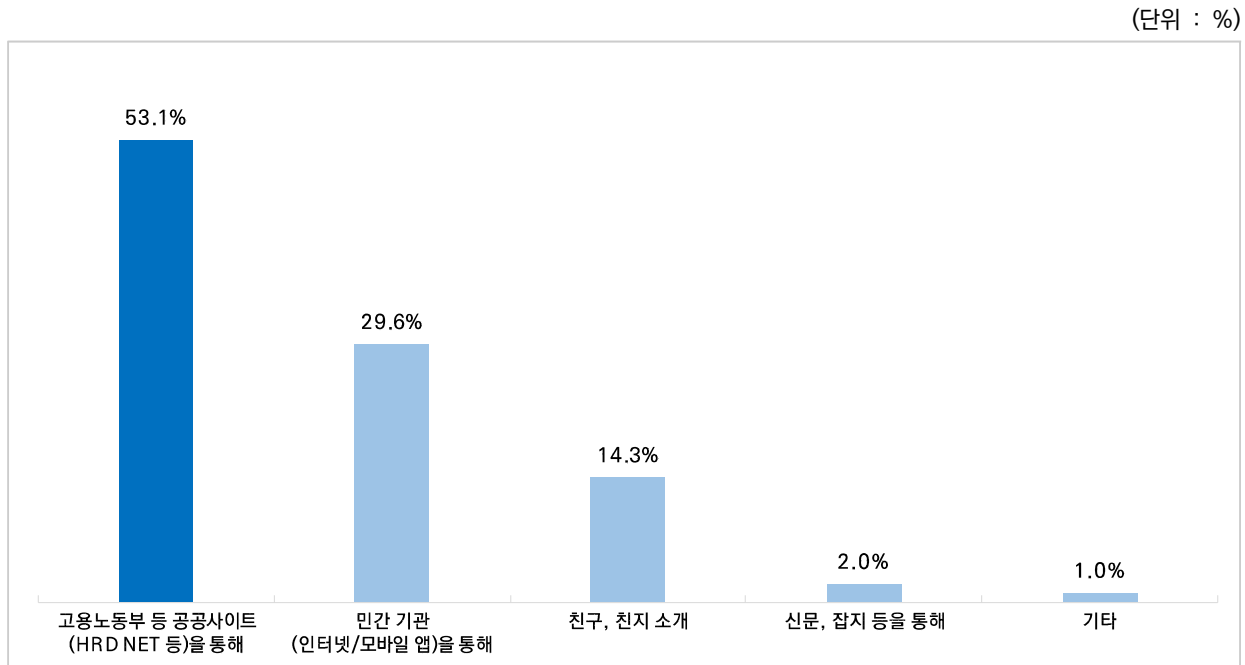

[그림3-28] 직업훈련 정보를 얻은 경로

- 성별로 살펴보면, 남성의 경우 ‘고용노동부 등 공공사이트(HRD NET 등)을 통해’(57.7%), 여성의 경우 ‘민간 기관(인터넷/모바일 앱)을 통해’(34.8%)라는 응답이 상대적으로 높게 나타남
- 출생년도별로 살펴보면, 1955년생~1964년생의 경우 ‘고용노동부 등 공공사이트(HRD NET 등)을 통해’(59.5%), 1965년생~1974년생의 경우 ‘민간 기관(인터넷/모바일 앱)을 통해’(33.9%) 응답이 상대적으로 높게 나타남

[표3-47] 직업훈련 정보를 얻은 경로

(단위 : %)

구 분		사례수	고용노동부 등 공공사이트 (HRD NET 등)을 통해	민간 기관 (인터넷/ 모바일 앱)을 통해	친구, 친지 소개	신문, 잡지 등을 통해	기타
전 체		(98)	53.1	29.6	14.3	2.0	1.0
성별	남성	(52)	57.7	25.0	15.4	1.9	0.0
	여성	(46)	47.8	34.8	13.0	2.2	2.2
출생년도	1955년생~1964년생	(42)	59.5	23.8	11.9	2.4	2.4
	1965년생~1974년생	(56)	48.2	33.9	16.1	1.8	0.0
생활형 권역	도시형	(53)	54.7	30.2	11.3	1.9	1.9
	도농복합형	동	(18)	66.7	16.7	0.0	0.0
		읍면	(24)	41.7	33.3	20.8	0.0
	농촌형	(3)	33.3	66.7	0.0	0.0	0.0
최종 학력	중학교 졸업 이하	(1)	100.0	0.0	0.0	0.0	0.0
	고등학교 졸업	(32)	46.9	28.1	25.0	0.0	0.0
	전문대학 졸업	(10)	50.0	40.0	10.0	0.0	0.0
	대학교(원) 졸업	(55)	56.4	29.1	9.1	3.6	1.8
혼인 상태	미혼	(4)	100.0	0.0	0.0	0.0	0.0
	배우자 있음	(87)	52.9	28.7	14.9	2.3	1.1
	사별 및 이혼	(7)	28.6	57.1	14.3	0.0	0.0
월평균 가구 소득	200만원 미만	(6)	50.0	33.3	16.7	0.0	0.0
	200~300만원 미만	(7)	42.9	42.9	0.0	14.3	0.0
	300~400만원 미만	(18)	61.1	22.2	11.1	5.6	0.0
	400~500만원 미만	(18)	50.0	27.8	22.2	0.0	0.0
	500~600만원 미만	(15)	40.0	33.3	26.7	0.0	0.0
	600~700만원 미만	(12)	83.3	0.0	16.7	0.0	0.0
경제활동 여부	700만원 이상	(22)	45.5	45.5	4.5	0.0	4.5
	일하고 있음	(60)	45.0	35.0	18.3	0.0	1.7
	퇴직 후 재취업, 창업함	(9)	66.7	22.2	11.1	0.0	0.0
	퇴직 후 일하지 않음	(29)	65.5	20.7	6.9	6.9	0.0

## 20. 참여한 직업훈련 분야 및 기관

- 직업훈련 참여 경험이 있는 응답자를 대상으로 참여한 직업훈련 분야 및 기관에 대하여 조사한 결과, 직업훈련 분야는 ‘경영, 회계, 사무’(20.4%), ‘사회 복지, 종교’(13.3%), ‘사업 관리’(11.2%) ‘교육, 자연, 사회과학’(11.2%) 등의 순으로 나타났으며, 직업훈련을 받은 기관은 ‘직업능력개발훈련시설, 공공직업훈련기관, 사설학원 등’이 59.2%로 과반을 차지하였으며, 다음으로 ‘비영리법인 및 단체 등 직업능력개발단체’가 25.5%로 많았음

(단위 : %)

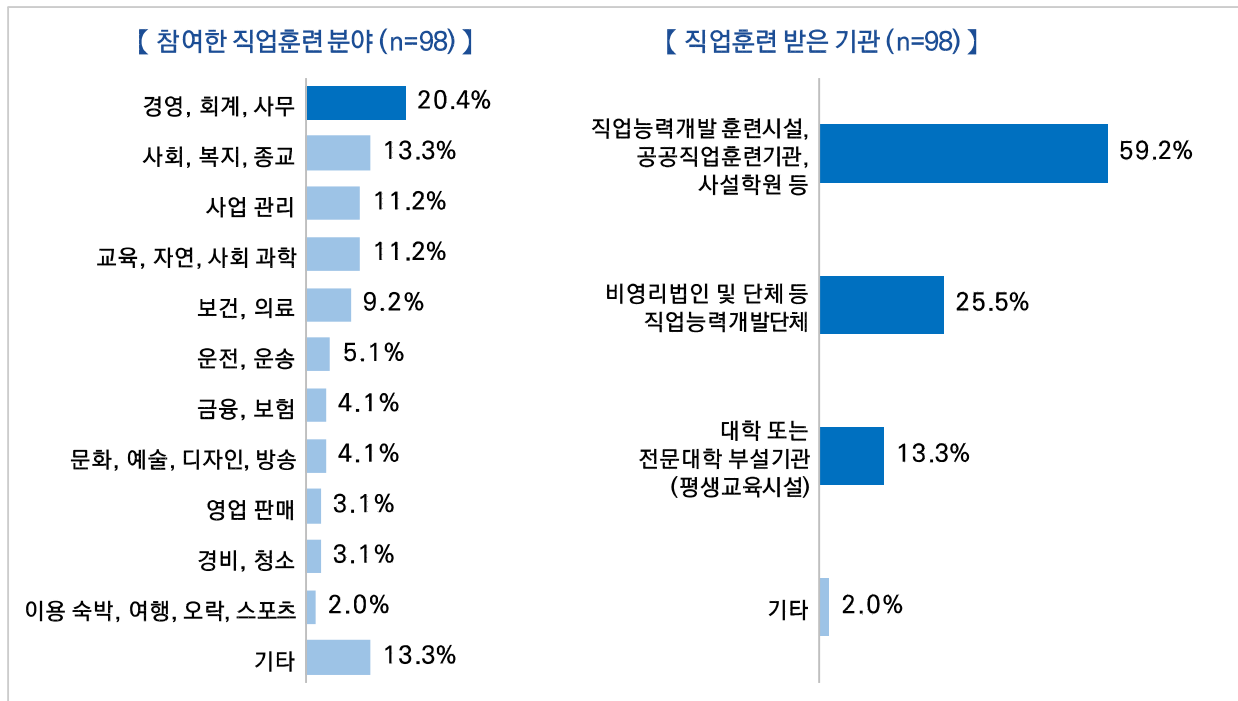

[그림3-29] 참여한 직업훈련 분야 및 기관

- 참여한 직업훈련 분야를 성별로 살펴보면, 남성은 ‘경영, 회계, 사무’(25.0%) 및 ‘사업 관리’(15.4%), ‘교육, 자연, 사회 과학’(11.5%)의 분야에서, 여성은 ‘사회 복지, 종교’(26.1%), ‘보건 의료’(15.2%) 및 ‘경영, 회계, 사무’(15.2%) 분야에 참여한 비율이 상대적으로 높았음
- ‘경영, 회계, 사무’ 훈련 참여 비율은 출생년도별로 1965년생~1974년생에서(26.8%), 생활형 권역별로 도농복합형 동부에서(38.9%) 비교적 높게 나타남

[표3-48] 참여한 직업훈련 분야

(단위 : %)

구 분		사례수	경영, 회계, 사무	사회 복지, 종교	사업 관리	교육, 자연, 사회 과학	보건, 의료	운전, 운송	금융, 보험	문화, 예술, 디자인, 방송	영업 판매	경비, 청소	이용 숙박, 여행, 오락, 스포츠	기타
전 체		(98)	20.4	13.3	11.2	11.2	9.2	5.1	4.1	4.1	3.1	3.1	2.0	13.3
성별	남성	(52)	25.0	1.9	15.4	11.5	3.8	9.6	5.8	3.8	0.0	5.8	1.9	15.4
	여성	(46)	15.2	26.1	6.5	10.9	15.2	0.0	2.2	4.3	6.5	0.0	2.2	10.9
출생년도	1955년생~1964년생	(42)	11.9	11.9	14.3	11.9	9.5	7.1	7.1	2.4	2.4	7.1	0.0	14.3
	1965년생~1974년생	(56)	26.8	14.3	8.9	10.7	8.9	3.6	1.8	5.4	3.6	0.0	3.6	12.5
생활형 권역	도시형	(53)	17.0	15.1	11.3	11.3	13.2	3.8	0.0	7.5	1.9	3.8	1.9	13.2
	도농복합형	동	(18)	38.9	0.0	0.0	11.1	5.6	5.6	16.7	0.0	5.6	0.0	16.7
		읍면	(24)	8.3	20.8	20.8	12.5	4.2	8.3	4.2	0.0	4.2	4.2	8.3
	농촌형	(3)	66.7	0.0	0.0	0.0	0.0	0.0	0.0	0.0	0.0	0.0	0.0	33.3
최종 학력	중학교 졸업 이하	(1)	0.0	0.0	100.0	0.0	0.0	0.0	0.0	0.0	0.0	0.0	0.0	0.0
	고등학교 졸업	(32)	6.3	18.8	9.4	3.1	21.9	9.4	3.1	0.0	6.3	6.3	0.0	15.6
	전문대학 졸업	(10)	30.0	10.0	10.0	10.0	10.0	0.0	0.0	0.0	0.0	10.0	20.0	0.0
	대학교(원) 졸업	(55)	27.3	10.9	10.9	16.4	1.8	3.6	5.5	7.3	1.8	0.0	0.0	14.5
혼인 상태	미혼	(4)	0.0	0.0	0.0	0.0	0.0	0.0	0.0	0.0	0.0	0.0	0.0	100.0
	배우자 있음	(87)	23.0	12.6	10.3	11.5	10.3	5.7	3.4	4.6	3.4	3.4	2.3	9.2
	사별 및 이혼	(7)	0.0	28.6	28.6	14.3	0.0	0.0	14.3	0.0	0.0	0.0	0.0	14.3
월평균 가구 소득	200만원 미만	(6)	0.0	0.0	0.0	0.0	16.7	0.0	16.7	0.0	0.0	0.0	0.0	66.7
	200~300만원 미만	(7)	28.6	28.6	14.3	0.0	0.0	0.0	0.0	14.3	0.0	0.0	0.0	14.3
	300~400만원 미만	(18)	16.7	16.7	11.1	0.0	5.6	5.6	5.6	0.0	5.6	11.1	5.6	16.7
	400~500만원 미만	(18)	27.8	11.1	16.7	11.1	0.0	5.6	0.0	0.0	5.6	5.6	0.0	16.7
	500~600만원 미만	(15)	0.0	13.3	13.3	20.0	26.7	6.7	0.0	0.0	6.7	0.0	6.7	6.7
	600~700만원 미만	(12)	25.0	25.0	8.3	33.3	0.0	0.0	0.0	8.3	0.0	0.0	0.0	0.0
	700만원 이상	(22)	31.8	4.5	9.1	9.1	13.6	9.1	9.1	9.1	0.0	0.0	0.0	4.5
경제활동 여부	일하고 있음	(60)	25.0	11.7	15.0	10.0	8.3	8.3	5.0	3.3	3.3	1.7	1.7	6.7
	퇴직 후 재취업, 창업함	(9)	22.2	0.0	0.0	22.2	0.0	0.0	0.0	0.0	0.0	22.2	0.0	33.3
	퇴직 후 일하지 않음	(29)	10.3	20.7	6.9	10.3	13.8	0.0	3.4	6.9	3.4	0.0	3.4	20.7

- 직업훈련을 받은 기관을 성별로 살펴보면, 여성의 경우 ‘직업능력개발훈련 시설, 공공직업훈련 기관, 사설학원 등’(63.0%)의 비율이 상대적으로 높게 나타남
- 출생년도별로 1955년생~1964년생에서는 ‘직업능력개발훈련시설, 공공직업훈련기관, 사설학원 등’(66.7%), 1965년생~1974년생에서는 ‘비영리법인 및 단체 등 직업능력개발단체’(33.9%) 비율이 상대적으로 높았음

[표3-49] 직업훈련을 받은 기관

(단위 : %)

구 분			사례수	직업능력개발훈련 시설, 공공직업 훈련기관, 사설학원 등	비영리법인 및 단체 등 직업능력개발단체	대학 또는 전문대학 부설기관 (평생교육시설)	기타
전 체			(98)	59.2	25.5	13.3	2.0
성별	남성		(52)	55.8	26.9	15.4	1.9
	여성		(46)	63.0	23.9	10.9	2.2
출생년도	1955년생~1964년생		(42)	66.7	14.3	16.7	2.4
	1965년생~1974년생		(56)	53.6	33.9	10.7	1.8
생활형 권역	도시형		(53)	60.4	26.4	13.2	0.0
	도농복합형	동	(18)	55.6	27.8	11.1	5.6
		읍면	(24)	58.3	20.8	16.7	4.2
	농촌형		(3)	66.7	33.3	0.0	0.0
최종 학력	중학교 졸업 이하		(1)	0.0	100.0	0.0	0.0
	고등학교 졸업		(32)	87.5	9.4	3.1	0.0
	전문대학 졸업		(10)	40.0	50.0	10.0	0.0
	대학교(원) 졸업		(55)	47.3	29.1	20.0	3.6
혼인 상태	미혼		(4)	100.0	0.0	0.0	0.0
	배우자 있음		(87)	57.5	26.4	13.8	2.3
	사별 및 이혼		(7)	57.1	28.6	14.3	0.0
월평균 가구 소득	200만원 미만		(6)	83.3	16.7	0.0	0.0
	200~300만원 미만		(7)	71.4	28.6	0.0	0.0
	300~400만원 미만		(18)	61.1	33.3	0.0	5.6
	400~500만원 미만		(18)	66.7	16.7	16.7	0.0
	500~600만원 미만		(15)	73.3	13.3	13.3	0.0
	600~700만원 미만		(12)	50.0	25.0	16.7	8.3
	700만원 이상		(22)	36.4	36.4	27.3	0.0
경제활동 여부	일하고 있음		(60)	60.0	21.7	16.7	1.7
	퇴직 후 재취업, 창업함		(9)	66.7	22.2	0.0	11.1
	퇴직 후 일하지 않음		(29)	55.2	34.5	10.3	0.0



## 21. 직업훈련의 평균 교육 기간

- 직업훈련 참여 경험이 있는 응답자를 대상으로 참여한 직업훈련의 평균 교육 기간을 조사한 결과, '1개월 미만'이 45.9%로 가장 많았고, '2~3개월 미만'이 28.6%, '3~6개월 미만'이 18.4%로 뒤를 이음

(단위 : %)

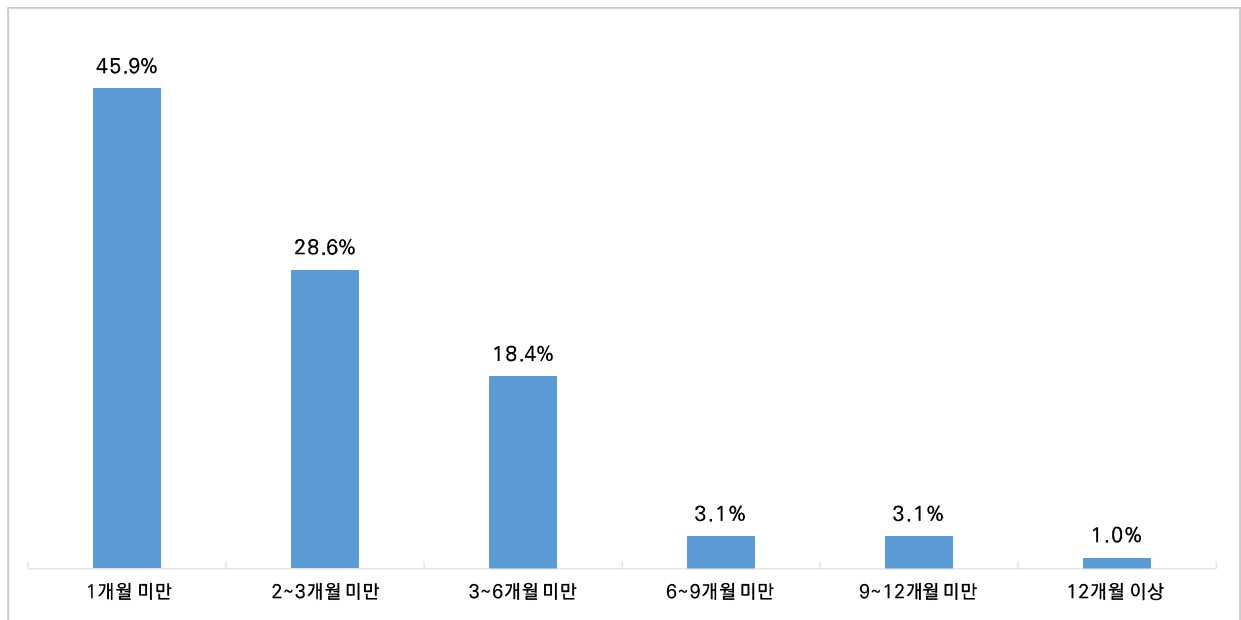

[그림3-30] 직업훈련의 평균 교육 기간

- 성별로 살펴보면, 남성(55.8%)이 여성(34.8%)에 비해 ‘1개월 미만’의 단기 교육을 받은 경우가 많았음
- 출생년도별로 1955년생~1964년생에서는 ‘1개월 미만’이, 1965년생~1974년생에서는 ‘3~6개월 미만’ 교육을 받는 비율이 상대적으로 높았음
- 생활형 권역별로 살펴보면, 도농복합형 동부에서 ‘1개월 미만’(61.1%)의 단기 교육을 받았다는 응답이 상대적으로 높게 나타남

[표3-50] 직업훈련을 받은 기관

(단위 : %)

구 분		사례수	1개월 미만	2~3개월 미만	3~6개월 미만	6~9개월 미만	9~12개월 미만	12개월 이상
전 체		(98)	45.9	28.6	18.4	3.1	3.1	1.0
성별	남성	(52)	55.8	28.8	15.4	0.0	0.0	0.0
	여성	(46)	34.8	28.3	21.7	6.5	6.5	2.2
출생년도	1955년생~1964년생	(42)	50.0	28.6	14.3	2.4	2.4	2.4
	1965년생~1974년생	(56)	42.9	28.6	21.4	3.6	3.6	0.0
생활형 권역	도시형	(53)	43.4	28.3	22.6	1.9	3.8	0.0
	도농복합형	동	(18)	61.1	16.7	5.6	11.1	0.0
		읍면	(24)	41.7	33.3	20.8	0.0	4.2
	농촌형	(3)	33.3	66.7	0.0	0.0	0.0	0.0
최종 학력	중학교 졸업 이하	(1)	0.0	100.0	0.0	0.0	0.0	0.0
	고등학교 졸업	(32)	43.8	28.1	21.9	0.0	6.3	0.0
	전문대학 졸업	(10)	40.0	30.0	10.0	20.0	0.0	0.0
	대학교(원) 졸업	(55)	49.1	27.3	18.2	1.8	1.8	1.8
혼인 상태	미혼	(4)	25.0	25.0	50.0	0.0	0.0	0.0
	배우자 있음	(87)	47.1	28.7	16.1	3.4	3.4	1.1
	사별 및 이혼	(7)	42.9	28.6	28.6	0.0	0.0	0.0
월평균 가구 소득	200만원 미만	(6)	33.3	16.7	33.3	0.0	16.7	0.0
	200~300만원 미만	(7)	28.6	42.9	14.3	0.0	14.3	0.0
	300~400만원 미만	(18)	61.1	27.8	5.6	5.6	0.0	0.0
	400~500만원 미만	(18)	44.4	22.2	16.7	11.1	0.0	5.6
	500~600만원 미만	(15)	20.0	33.3	46.7	0.0	0.0	0.0
	600~700만원 미만	(12)	58.3	33.3	8.3	0.0	0.0	0.0
	700만원 이상	(22)	54.5	27.3	13.6	0.0	4.5	0.0
경제활동 여부	일하고 있음	(60)	56.7	21.7	15.0	1.7	3.3	1.7
	퇴직 후 재취업, 창업함	(9)	55.6	33.3	0.0	0.0	11.1	0.0
	퇴직 후 일하지 않음	(29)	20.7	41.4	31.0	6.9	0.0	0.0

## 22. 직업훈련 교육비 부담방법

- 직업훈련 참여 경험이 있는 응답자를 대상으로 직업훈련 교육비 부담방법에 대해 조사한 결과, 절반 정도의 응답자가 ‘전액 무료’라고 답하였으며(52.0%), ‘일부 자부담’은 35.7%, ‘전액 자부담’은 12.2%로 나타남

(단위 : %)

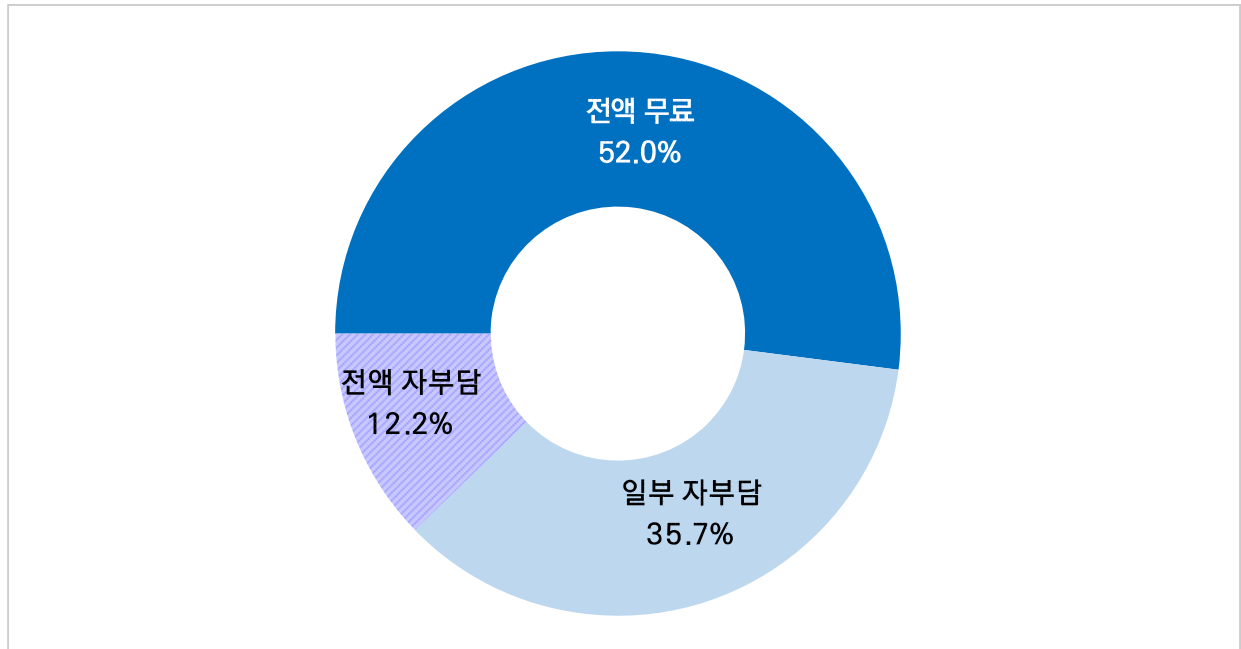

[그림3-31] 직업훈련 교육비 부담방법

- 성별로 살펴보면, 여성의 경우 ‘전액 무료’(56.5%), 남성의 경우 ‘일부 자부담’(40.4%) 비율이 상대적으로 높았음
- 출생년도별로 1955년생~1964년생에서는 ‘전액 무료’(57.1%), 1965년생~1974년생에서는 ‘일부 자부담’(42.9%) 비율이 상대적으로 높았음
- 생활형 권역별로 살펴보면, 도농복합형 동부에서는 ‘전액 무료’(61.1%), 도농복합형 읍면부에서는 ‘전액 자부담’(37.5%) 비율이 타 권역 대비 높게 나타남

[표3-51] 직업훈련 교육비 부담방법

(단위 : %)

구 분		사례수	전액 무료	일부 자부담	전액 자부담
전 체		(98)	52.0	35.7	12.2
성별	남성	(52)	48.1	40.4	11.5
	여성	(46)	56.5	30.4	13.0
출생년도	1955년생~1964년생	(42)	57.1	26.2	16.7
	1965년생~1974년생	(56)	48.2	42.9	8.9
생활형 권역	도시형	(53)	50.9	32.1	17.0
	도농복합형	동	(18)	61.1	5.6
		읍면	(24)	54.2	8.3
	농촌형	(3)	0.0	100.0	0.0
최종 학력	중학교 졸업 이하	(1)	100.0	0.0	0.0
	고등학교 졸업	(32)	46.9	43.8	9.4
	전문대학 졸업	(10)	50.0	30.0	20.0
	대학교(원) 졸업	(55)	54.5	32.7	12.7
혼인 상태	미혼	(4)	50.0	50.0	0.0
	배우자 있음	(87)	49.4	36.8	13.8
	사별 및 이혼	(7)	85.7	14.3	0.0
월평균 가구 소득	200만원 미만	(6)	50.0	50.0	0.0
	200~300만원 미만	(7)	57.1	28.6	14.3
	300~400만원 미만	(18)	55.6	38.9	5.6
	400~500만원 미만	(18)	72.2	16.7	11.1
	500~600만원 미만	(15)	33.3	53.3	13.3
	600~700만원 미만	(12)	91.7	0.0	8.3
	700만원 이상	(22)	22.7	54.5	22.7
경제활동 여부	일하고 있음	(60)	51.7	35.0	13.3
	퇴직 후 재취업, 창업함	(9)	55.6	33.3	11.1
	퇴직 후 일하지 않음	(29)	51.7	37.9	10.3

## 23. 직업훈련에 참여 시 가장 중요하게 생각하는 요인

- 직업훈련 참여 경험이 있는 응답자를 대상으로 직업훈련 참여 시 가장 중요하게 생각하는 요인이 무엇인지 조사한 결과, ‘내용이나 프로그램’이 58.2%로 가장 많았으며, 다음으로 ‘거주지에서 교육기관까지의 거리’(14.3%), ‘취업 가능성’(14.3%) 등의 순으로 나타남

(단위 : %)

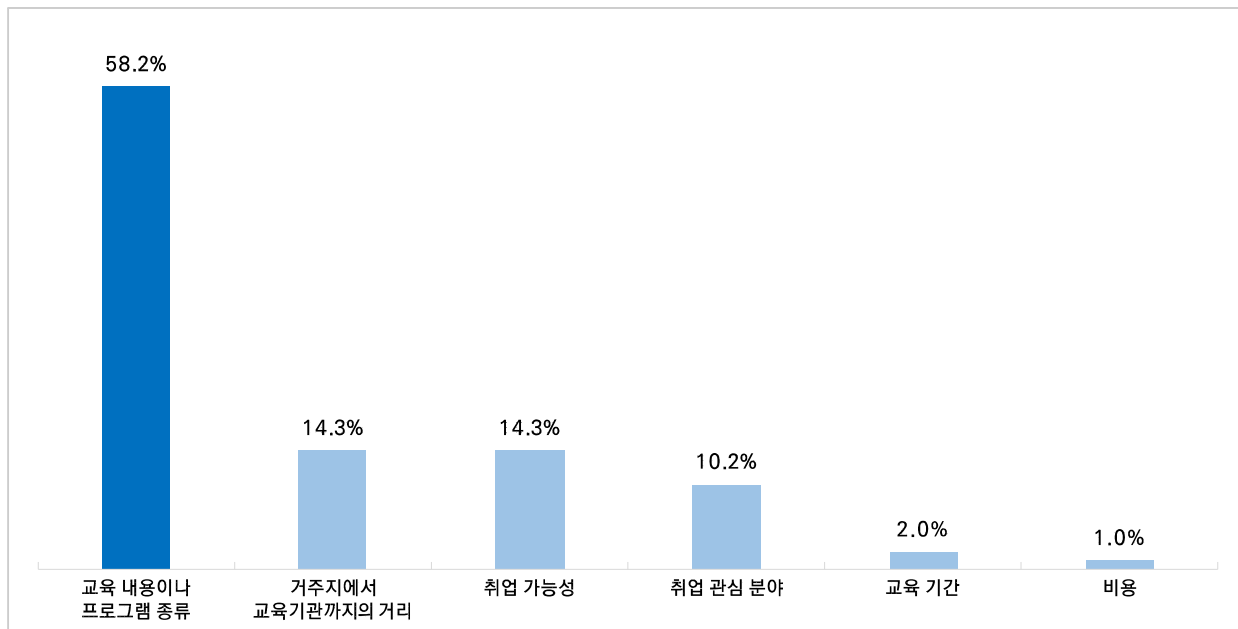

[그림3-32] 직업훈련에 참여 시 가장 중요하게 생각하는 요인

- 성별로 살펴보면, 남성의 경우에는 ‘교육 내용이나 프로그램 종류’(63.5%)가, 여성의 경우에는 ‘거주지에서 교육기관까지의 거리’(17.4%)가 상대적으로 높았음
- 출생년도별로 살펴보면, 1955년생~1964년생에서는 ‘거주지에서 교육기관까지의 거리’(16.7%), 1965년생~1974년생에서는 ‘취업 관심 분야’(12.5%) 응답이 상대적으로 높게 나타남
- 생활형 권역별로, 도농복합형 동부에서는 ‘취업 가능성’(16.7%), 도농복합형 읍면부에서는 ‘거주지에서 교육기관까지의 거리’(20.8%) 응답이 상대적으로 높았음

[표3-52] 직업훈련에 참여 시 가장 중요하게 생각하는 요인

(단위 : %)

구 분		사례수	교육 내용이나 프로그램 종류	거주지에서 교육기관까 지의 거리	취업 가능성	취업 관심 분야	교육 기간	비용
전 체		(98)	58.2	14.3	14.3	10.2	2.0	1.0
성별	남성	(52)	63.5	11.5	13.5	9.6	1.9	0.0
	여성	(46)	52.2	17.4	15.2	10.9	2.2	2.2
출생년도	1955년생~1964년생	(42)	59.5	16.7	14.3	7.1	2.4	0.0
	1965년생~1974년생	(56)	57.1	12.5	14.3	12.5	1.8	1.8
생활형 권역	도시형	(53)	56.6	13.2	20.8	7.5	1.9	0.0
	도농복합형	동	(18)	55.6	11.1	16.7	0.0	0.0
		읍면	(24)	58.3	20.8	0.0	12.5	4.2
	농촌형	(3)	100.0	0.0	0.0	0.0	0.0	0.0
최종 학력	중학교 졸업 이하	(1)	0.0	100.0	0.0	0.0	0.0	0.0
	고등학교 졸업	(32)	46.9	18.8	18.8	9.4	3.1	3.1
	전문대학 졸업	(10)	50.0	20.0	10.0	10.0	10.0	0.0
	대학교(원) 졸업	(55)	67.3	9.1	12.7	10.9	0.0	0.0
혼인 상태	미혼	(4)	50.0	25.0	25.0	0.0	0.0	0.0
	배우자 있음	(87)	60.9	10.3	13.8	11.5	2.3	1.1
	사별 및 이혼	(7)	28.6	57.1	14.3	0.0	0.0	0.0
월평균 가구 소득	200만원 미만	(6)	16.7	33.3	33.3	16.7	0.0	0.0
	200~300만원 미만	(7)	57.1	28.6	0.0	0.0	0.0	14.3
	300~400만원 미만	(18)	44.4	16.7	22.2	16.7	0.0	0.0
	400~500만원 미만	(18)	55.6	16.7	11.1	11.1	5.6	0.0
	500~600만원 미만	(15)	60.0	20.0	13.3	0.0	6.7	0.0
	600~700만원 미만	(12)	75.0	0.0	16.7	8.3	0.0	0.0
	700만원 이상	(22)	72.7	4.5	9.1	13.6	0.0	0.0
경제활동 여부	일하고 있음	(60)	61.7	15.0	10.0	10.0	1.7	1.7
	퇴직 후 재취업, 창업함	(9)	66.7	0.0	33.3	0.0	0.0	0.0
	퇴직 후 일하지 않음	(29)	48.3	17.2	17.2	13.8	3.4	0.0

## 24. 직업훈련에 참여한 경험이 없는 주된 이유

- 직업훈련 참여 경험이 없는 응답자를 대상으로 그 이유를 조사함
- 최근 1년 기준 직업훈련 참여 경험이 없는 이유로는 ‘교육의 필요성을 느끼지 못해서’(39.7%)를 가장 많이 꼽았으며, 다음으로 ‘교육에 대한 정보를 몰라서’(14.7%), ‘가족 부양에 따른 시간 부족’(10.7%) 등의 순으로 나타남
- 주된 일자리를 그만둔 후 기준에서도 역시 ‘교육의 필요성을 느끼지 못해서’(32.1%)가 가장 많이 응답되었으며, 이어서 ‘가족 부양에 따른 시간 부족’(17.2%), ‘관심 있는 교육과정(프로그램)이 없어서’(12.4%) 및 ‘취업가능성이 낮아서’(12.4%) 등의 순으로 나타남

(단위 : %)

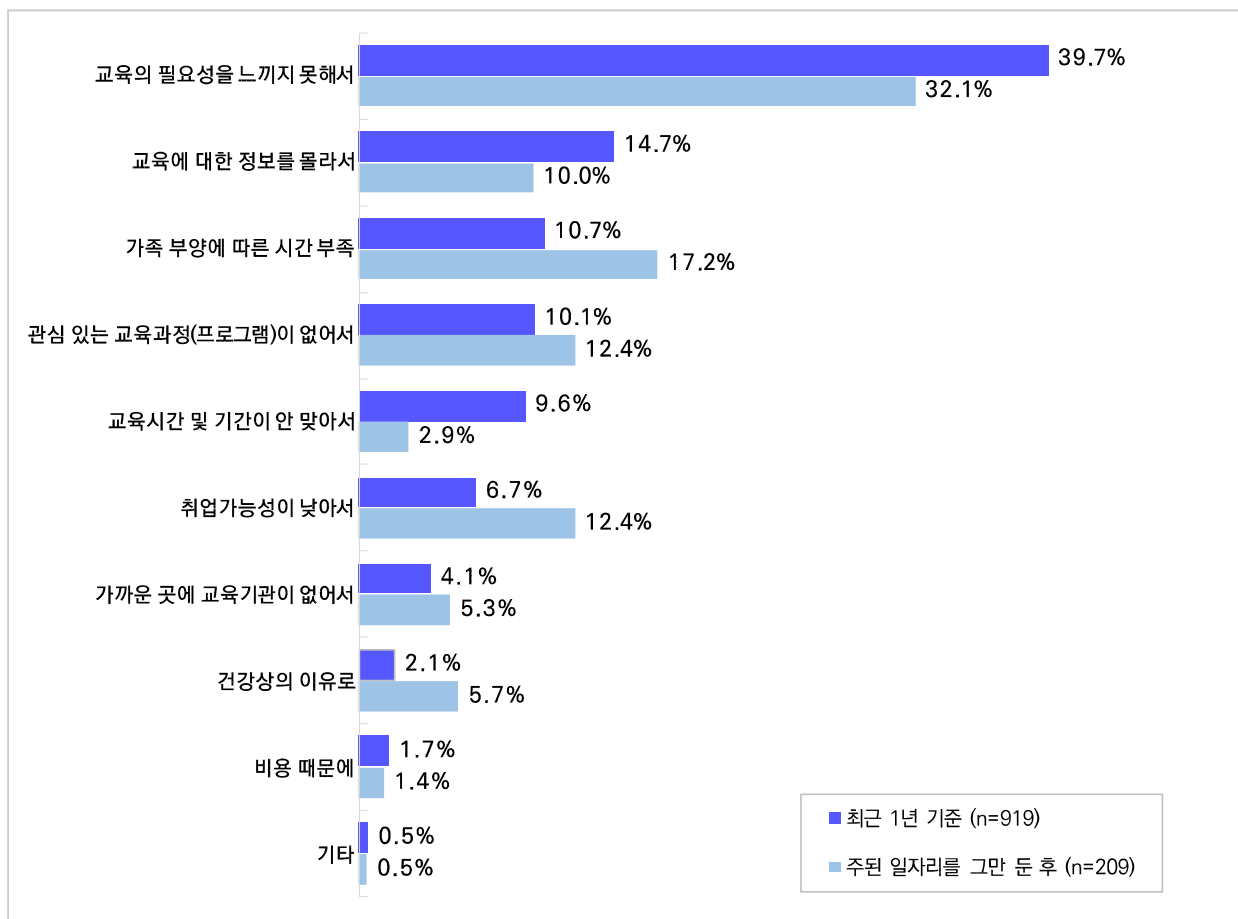

[그림3-33] 직업훈련에 참여한 경험이 없는 주된 이유

- 최근 1년 기준 직업훈련에 참여한 경험이 없는 이유를 성별로 살펴보면, 여성(34.3%)에 비해 남성(45.2%)에서 ‘교육의 필요성을 느끼지 못해서’ 응답 비율이 상대적으로 높음
- 생활형 권역별로, 농촌형 지역에서는 ‘교육의 필요성을 느끼지 못해서’(66.7%) 응답이 타 지역 대비 상대적으로 높았음
- 월평균 가구 소득별로 살펴보면, 700만원 이상 소득자는 ‘교육의 필요성을 느끼지 못해서’(50.4%) 응답이 높은 반면, 200만원 미만 소득자는 ‘교육에 대한 정보를 몰라서’(18.8%) 응답은 상대적으로 높게 나타남
- 경제활동 여부별로 살펴보면, ‘교육의 필요성을 느끼지 못해서’라는 응답은 일을 하고 있거나(43.4%) 재취업, 창업을 한 경우(57.9%) 현재 일을 하지 않는 집단에 비하여 높게 나타남

[표3-53] 직업훈련에 참여한 경험이 없는 가장 큰 이유 - 최근 1년 기준

(단위 : %)

구 분		사례수	교육의 필요성을 느끼지 못해서	교육에 대한 정보를 몰라서	가족 부양에 따른 시간 부족	관심 있는 교육 과정이 없어서	교육 시간 및 기간이 안 맞아서	취업 가능성이 낮아서	가까운 곳에 교육 기관이 없어서	건강상의 이유로	비용 때문에	기타
전 체		(919)	39.7	14.7	10.7	10.1	9.6	6.7	4.1	2.1	1.7	0.5
성별	남성	(458)	45.2	13.3	9.2	9.4	10.9	3.7	4.8	1.3	1.1	1.1
	여성	(461)	34.3	16.1	12.1	10.8	8.2	9.8	3.5	2.8	2.4	0.0
출생년도	1955년생~1964년생	(446)	39.7	16.4	11.2	8.5	8.1	7.6	4.0	2.2	2.0	0.2
	1965년생~1974년생	(473)	39.7	13.1	10.1	11.6	11.0	5.9	4.2	1.9	1.5	0.8
생활형 권역	도시형	(479)	37.0	15.4	9.8	10.9	12.1	7.5	2.3	1.7	2.3	1.0
	도농복합형	동	(195)	35.4	17.9	10.3	10.8	5.6	7.7	8.2	1.5	2.6
		읍면	(212)	45.8	9.4	13.7	9.0	9.0	4.7	4.7	3.8	0.0
	농촌형	(33)	66.7	18.2	6.1	3.0	0.0	3.0	3.0	0.0	0.0	0.0
최종 학력	중학교 졸업 이하	(23)	69.6	8.7	0.0	0.0	4.3	0.0	8.7	8.7	0.0	0.0
	고등학교 졸업	(399)	40.6	15.3	12.3	9.0	8.3	7.5	3.3	2.3	1.0	0.5
	전문대학 졸업	(155)	33.5	17.4	10.3	12.3	13.5	7.7	2.6	0.6	1.3	0.6
	대학교(원) 졸업	(342)	39.5	13.2	9.6	11.1	9.6	5.8	5.6	2.0	2.9	0.6
혼인 상태	미혼	(26)	34.6	7.7	3.8	7.7	19.2	11.5	3.8	7.7	3.8	0.0
	배우자 있음	(853)	38.9	14.8	11.3	10.4	9.3	6.9	4.2	1.9	1.8	0.6
	사별 및 이혼	(40)	60.0	17.5	2.5	5.0	10.0	0.0	2.5	2.5	0.0	0.0
월평균 가구 소득	200만원 미만	(32)	46.9	18.8	0.0	6.3	6.3	15.6	3.1	3.1	0.0	0.0
	200~300만원 미만	(113)	33.6	11.5	15.0	7.1	15.0	8.0	3.5	4.4	0.9	0.9
	300~400만원 미만	(168)	38.7	12.5	13.7	7.7	9.5	9.5	3.6	1.8	3.0	0.0
	400~500만원 미만	(202)	33.2	19.3	11.4	15.3	6.9	5.9	4.5	2.0	1.5	0.0
	500~600만원 미만	(147)	39.5	16.3	8.8	10.9	8.8	6.8	6.1	1.4	1.4	0.0
	600~700만원 미만	(118)	44.1	12.7	8.5	11.9	12.7	3.4	1.7	0.8	3.4	0.8
	700만원 이상	(139)	50.4	12.2	8.6	6.5	7.9	4.3	5.0	2.2	0.7	2.2
경제활동 여부	일하고 있음	(632)	43.4	14.7	10.1	9.3	12.2	3.5	4.1	0.8	1.1	0.8
	퇴직 후 재취업, 창업함	(38)	57.9	10.5	10.5	0.0	5.3	7.9	0.0	5.3	2.6	0.0
	퇴직 후 일하지 않음	(193)	27.5	14.5	10.9	16.1	4.1	15.5	4.1	4.7	2.6	0.0
	평생 일한 적 없음	(56)	28.6	17.9	16.1	5.4	1.8	12.5	7.1	5.4	5.4	0.0



- 주된 일자리를 그만둔 후 기준 직업훈련에 참여한 경험이 없는 이유를 응답자 특성별로 살펴보면, ‘교육의 필요성을 느끼지 못해서’ 응답은 남성(38.5%)에서, 1965년생~1974년생(31.3%)에서, 농촌형 지역(53.8%)에서 타 집단 대비 상대적으로 높게 나타남

[표3-54] 직업훈련에 참여한 경험이 없는 가장 큰 이유 - 주된 일자리를 그만둔 후

(단위 : %)

구 분		사례수	교육의 필요성을 느끼지 못해서	가족 부양에 따른 시간 부족	관심 있는 교육 과정이 없어서	취업 가능성이 낮아서	교육에 대한 정보를 몰라서	건강상의 이유로	가까운 곳에 교육 기관이 없어서	교육 시간 및 기간이 안 맞아서	비용 때문에	기타
전 체		(209)	32.1	17.2	12.4	12.4	10.0	5.7	5.3	2.9	1.4	0.5
성별	남성	(65)	38.5	6.2	21.5	4.6	9.2	3.1	6.2	4.6	4.6	1.5
	여성	(144)	29.2	22.2	8.3	16.0	10.4	6.9	4.9	2.1	0.0	0.0
출생년도	1955년생~1964년생	(131)	31.3	11.5	14.5	14.5	12.2	5.3	5.3	2.3	2.3	0.8
	1965년생~1974년생	(78)	33.3	26.9	9.0	9.0	6.4	6.4	5.1	3.8	0.0	0.0
생활형 권역	도시형	(115)	31.3	13.0	13.0	14.8	11.3	5.2	4.3	4.3	2.6	0.0
	도농복합형	동	(40)	35.0	22.5	7.5	15.0	5.0	5.0	2.5	0.0	2.5
		읍면	(41)	24.4	26.8	17.1	7.3	7.3	7.3	0.0	0.0	0.0
	농촌형	(13)	53.8	7.7	7.7	0.0	23.1	0.0	7.7	0.0	0.0	0.0
최종 학력	중학교 졸업 이하	(9)	44.4	0.0	0.0	0.0	11.1	33.3	11.1	0.0	0.0	0.0
	고등학교 졸업	(101)	27.7	18.8	10.9	17.8	11.9	5.9	4.0	2.0	0.0	1.0
	전문대학 졸업	(25)	44.0	8.0	16.0	12.0	4.0	4.0	8.0	4.0	0.0	0.0
	대학교(원) 졸업	(74)	32.4	20.3	14.9	6.8	9.5	2.7	5.4	4.1	4.1	0.0
혼인 상태	미혼	(4)	25.0	0.0	0.0	0.0	0.0	25.0	25.0	25.0	0.0	0.0
	배우자 있음	(199)	31.7	18.1	12.6	13.1	9.5	5.5	5.0	2.5	1.5	0.5
	사별 및 이혼	(6)	50.0	0.0	16.7	0.0	33.3	0.0	0.0	0.0	0.0	0.0
월평균 가구 소득	200만원 미만	(14)	21.4	0.0	0.0	14.3	28.6	7.1	14.3	7.1	0.0	7.1
	200~300만원 미만	(41)	24.4	12.2	9.8	24.4	9.8	9.8	7.3	2.4	0.0	0.0
	300~400만원 미만	(32)	28.1	25.0	18.8	9.4	3.1	6.3	0.0	6.3	3.1	0.0
	400~500만원 미만	(45)	28.9	22.2	22.2	11.1	6.7	2.2	2.2	2.2	2.2	0.0
	500~600만원 미만	(31)	38.7	9.7	9.7	19.4	6.5	3.2	9.7	3.2	0.0	0.0
	600~700만원 미만	(17)	41.2	17.6	17.6	0.0	11.8	0.0	5.9	0.0	5.9	0.0
	700만원 이상	(29)	44.8	24.1	0.0	0.0	17.2	10.3	3.4	0.0	0.0	0.0
경제활동 여부	퇴직 후 재취업, 창업함	(35)	48.6	5.7	11.4	8.6	8.6	2.9	8.6	2.9	2.9	0.0
	퇴직 후 일하지 않음	(174)	28.7	19.5	12.6	13.2	10.3	6.3	4.6	2.9	1.1	0.6

## 25. 창업 경험, 의향 및 주된 일자리와의 관련성

- 전체 응답자를 대상으로 창업 경험 및 의향을 조사한 결과, 과반이 ‘현재는 물론, 앞으로도 창업을 할 생각이 전혀 없다’고 답하였으며(71.2%), ‘이미 창업함’은 18.1%, ‘현재 창업 준비 혹은 계획 중’은 10.7%로 나타남
- 창업을 하였거나 계획 중인 응답자를 대상으로 주된 일자리와의 관련성을 조사한 결과, 관련이 있는 경우는 52.1%(매우 관련 있음 21.1% + 약간 관련 있음 30.9%), 관련이 없는 경우는 42.7%(전혀 관련 없음 19.1% + 별로 관련 없음 23.6%)로 나타남

(단위 : %)

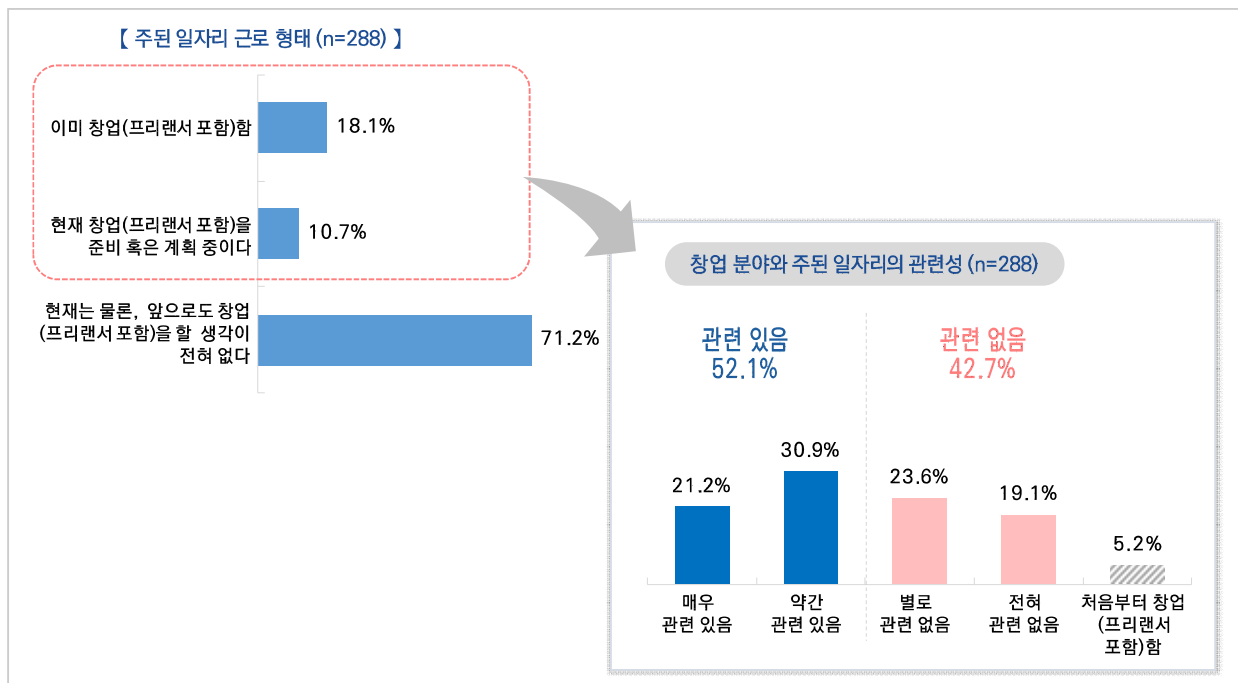

[그림3-34] 창업 경험, 의향 및 주된 일자리와의 관련성

- 창업 경험 및 의향을 성별로 살펴보면, 여성에 비해 남성에서 ‘이미 창업함’(21.3%) 및 ‘현재 창업 준비 혹은 계획 중’(12.2%)이라는 응답이 상대적으로 높게 나타남
- 출생년도별로, 1955년생~1964년생에서 ‘이미 창업함’(20.7%)이, 1965년~1974년생에서 ‘현재 창업 준비 혹은 계획 중’(13.8%)이 비교적 높게 나타남
- 생활형 권역별로, 도농복합형 읍면부에서 ‘현재는 물론, 앞으로도 창업을 할 생각이 전혀 없다’(82.1%)는 응답이 높은 편임

[표3-55] 창업 경험 및 의향

(단위 : %)

구 분		사례수	이미 창업 (프리랜서 포함)함	현재 창업(프리랜서 포함)을 준비 혹은 계획 중이다	현재는 물론, 앞으로도 창업 (프리랜서 포함)을 할 생각이 전혀 없다
전 체		(1,000)	18.1	10.7	71.2
성별	남성	(502)	21.3	12.2	66.5
	여성	(498)	14.9	9.2	75.9
출생년도	1955년생~1964년생	(479)	20.7	7.3	72.0
	1965년생~1974년생	(521)	15.7	13.8	70.4
생활형 권역	도시형	(520)	23.5	11.7	64.8
	도농복합형	동	(210)	12.4	10.5
		읍면	(234)	8.1	9.8
	농촌형	(36)	38.9	2.8	58.3
최종 학력	중학교 졸업 이하	(24)	33.3	4.2	62.5
	고등학교 졸업	(423)	21.7	6.4	71.9
	전문대학 졸업	(162)	19.1	4.9	75.9
	대학교(원) 졸업	(391)	12.8	18.2	69.1
혼인 상태	미혼	(28)	10.7	14.3	75.0
	배우자 있음	(925)	17.8	10.5	71.7
	사별 및 이혼	(47)	27.7	12.8	59.6
월평균 가구 소득	200만원 미만	(36)	22.2	11.1	66.7
	200~300만원 미만	(119)	15.1	5.0	79.8
	300~400만원 미만	(180)	18.3	7.8	73.9
	400~500만원 미만	(218)	18.8	10.1	71.1
	500~600만원 미만	(160)	20.0	10.6	69.4
	600~700만원 미만	(127)	14.2	10.2	75.6
	700만원 이상	(160)	19.4	19.4	61.3
경제활동 여부	일하고 있음	(692)	23.0	12.4	64.6
	퇴직 후 재취업, 창업함	(44)	47.7	6.8	45.5
	퇴직 후 일하지 않음	(208)	0.5	8.2	91.3
	평생 일한 적 없음	(56)	0.0	1.8	98.2

- 창업 분야와 주된 일자리의 관련성을 성별로 살펴보면, 남성의(56.5%) 경우 관련도가 상대적으로 높게 나타남
- 출생년도별로 살펴보면, 1955년생~1964년생(60.4%)에서 창업 분야와 주된 일자리 간의 관련성이 상대적으로 높았음
- 생활형 권역별로 살펴보면, 도농복합형 읍면부(61.9%)에서 창업 분야와 주된 일자리 간의 관련성이 상대적으로 높았음

[표3-56] 창업 분야와 주된 일자리의 관련성

(단위 : %)

구 분		사례수	매우 관련 있음	약간 관련 있음	별로 관련 없음	전혀 관련 없음	처음부터 창업 (프리랜서 포함)함
전 체		(288)	21.2	30.9	23.6	19.1	5.2
성별	남성	(168)	21.4	35.1	23.8	16.7	3.0
	여성	(120)	20.8	25.0	23.3	22.5	8.3
출생년도	1955년생~1964년생	(134)	26.1	34.3	24.6	11.9	3.0
	1965년생~1974년생	(154)	16.9	27.9	22.7	25.3	7.1
생활형 권역	도시형	(183)	21.3	32.2	16.9	23.5	6.0
	도농복합형	동	(48)	18.8	31.3	39.6	8.3
		읍면	(42)	26.2	35.7	23.8	9.5
	농촌형	(15)	13.3	0.0	53.3	26.7	6.7
최종 학력	중학교 졸업 이하	(9)	0.0	44.4	55.6	0.0	0.0
	고등학교 졸업	(119)	21.8	31.9	19.3	18.5	8.4
	전문대학 졸업	(39)	12.8	33.3	25.6	23.1	5.1
	대학교(원) 졸업	(121)	24.8	28.1	24.8	19.8	2.5
혼인 상태	미혼	(7)	42.9	0.0	28.6	14.3	14.3
	배우자 있음	(262)	21.4	33.2	22.1	19.5	3.8
	사별 및 이혼	(19)	10.5	10.5	42.1	15.8	21.1
월평균 가구 소득	200만원 미만	(12)	16.7	25.0	25.0	16.7	16.7
	200~300만원 미만	(24)	16.7	29.2	41.7	12.5	0.0
	300~400만원 미만	(47)	23.4	34.0	21.3	17.0	4.3
	400~500만원 미만	(63)	22.2	30.2	22.2	20.6	4.8
	500~600만원 미만	(49)	16.3	36.7	22.4	16.3	8.2
	600~700만원 미만	(31)	19.4	29.0	22.6	22.6	6.5
	700만원 이상	(62)	25.8	27.4	21.0	22.6	3.2
경제활동 여부	일하고 있음	(245)	21.2	31.0	23.3	18.8	5.7
	퇴직 후 재취업, 창업함	(24)	20.8	33.3	16.7	25.0	4.2
	퇴직 후 일하지 않음	(18)	16.7	27.8	38.9	16.7	0.0
	평생 일한 적 없음	(1)	100.0	0.0	0.0	0.0	0.0

## 26. 창업한(혹은 창업하려는) 이유 및 창업 준비 과정에서 도움이 필요한 부분

- 창업을 하였거나 계획 중인 응답자를 대상으로 창업한(혹은 창업하려는) 이유에 대해 조사한 결과, ‘더 큰 경제적 수입을 위하여’라는 응답이 37.8%로 가장 높게 나타났으며, 이어서 ‘자유롭게 일할 수 있기 때문에’(24.7%), ‘적성에 맞는 일이기 때문에’(16.7%) 등의 순으로 나타남
- 창업을 하였거나 계획 중인 응답자를 대상으로 창업 준비 과정에서 도움이 필요한 부분에 대해 질문한 결과, 절반 이상의 응답자가 ‘자금 및 투자유치 지원’(58.0%)과 ‘창업에 필요한 교육(전략, 재무, 마케팅 등)’(57.6%)이 필요하다고 답하였으며, 이어서 ‘창업 지원 정책 및 사업에 대한 안내·정보’(48.3%), ‘맞춤 컨설팅(비즈니스모델 개발 등)’(37.8%) 등의 순으로 나타남

(단위 : %)

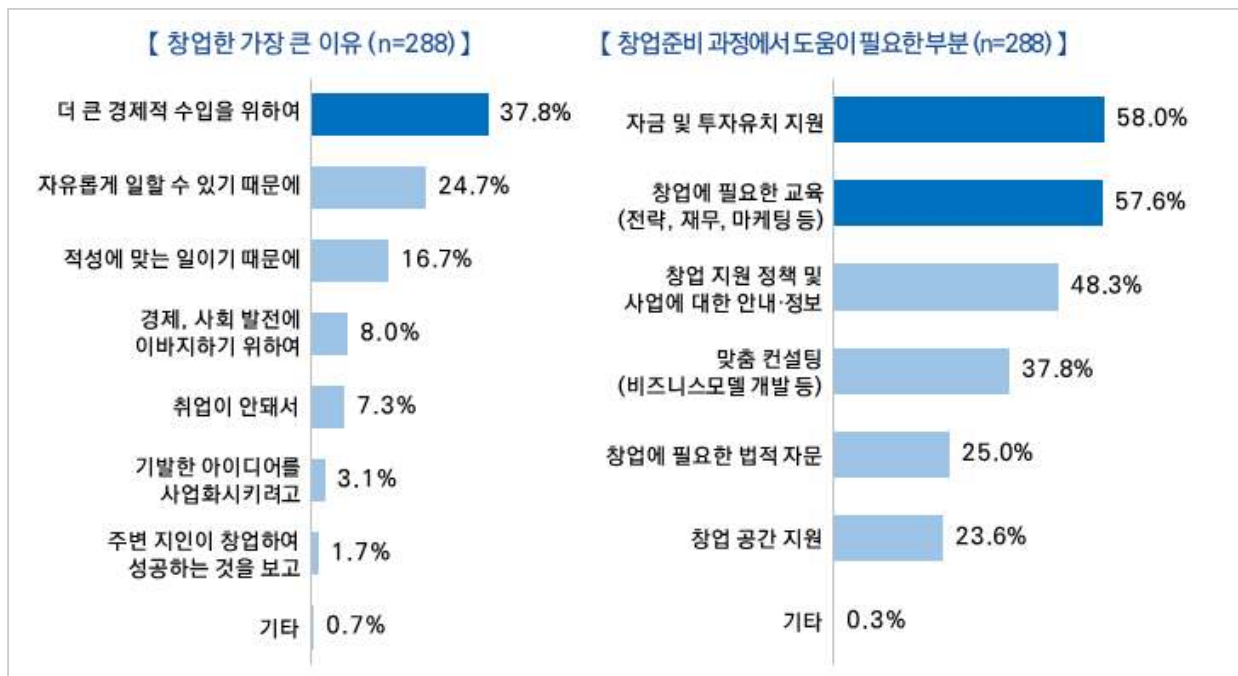

[그림3-35] 창업한(혹은 창업하려는) 이유 및 창업 준비 과정에서 도움이 필요한 부분

- 창업한 가장 큰 이유를 출생년도별로 살펴보면, 1955년생~1964년생은 ‘더 큰 경제적 수입을 위하여’(38.1%), 1965년생~1974년생에서 ‘자유롭게 일할 수 있기 때문에’(28.6%)라는 응답이 상대적으로 높게 나타남
- 생활형 권역별로는 도농복합형 동부(47.9%)와 읍면부(40.5%) 모두 도시형에 비해 ‘더 큰 경제적 수입을 위하여’ 비율이 다소 높았음

[표3-57] 창업한 가장 큰 이유

(단위 : %)

구 분		사례수	더 큰 경제적 수입을 위하여	자유롭게 일할 수 있기 때문에	적성에 맞는 일이기 때문에	경제, 사회 발전에 이바지 하기 위하여	취업이 안돼서	기발한 아이디어를 사업화 시키려고	주변 지인이 창업하여 성공하는 것을 보고	기타
전 체		(288)	37.8	24.7	16.7	8.0	7.3	3.1	1.7	0.7
성별	남성	(168)	39.9	22.6	18.5	4.8	7.7	3.6	1.8	1.2
	여성	(120)	35.0	27.5	14.2	12.5	6.7	2.5	1.7	0.0
출생년도	1955년생~1964년생	(134)	38.1	20.1	20.9	9.7	6.7	2.2	1.5	0.7
	1965년생~1974년생	(154)	37.7	28.6	13.0	6.5	7.8	3.9	1.9	0.6
생활형 권역	도시형	(183)	32.8	25.1	15.8	9.8	9.3	3.8	2.7	0.5
	도농복합형	동	(48)	47.9	20.8	20.8	4.2	2.1	0.0	2.1
		읍면	(42)	40.5	31.0	11.9	7.1	2.4	0.0	0.0
	농촌형	(15)	60.0	13.3	26.7	0.0	0.0	0.0	0.0	0.0
최종 학력	중학교 졸업 이하	(9)	66.7	22.2	0.0	0.0	11.1	0.0	0.0	0.0
	고등학교 졸업	(119)	35.3	20.2	21.0	13.4	4.2	2.5	3.4	0.0
	전문대학 졸업	(39)	33.3	17.9	17.9	7.7	15.4	5.1	0.0	2.6
	대학교(원) 졸업	(121)	39.7	31.4	13.2	3.3	7.4	3.3	0.8	0.8
혼인 상태	미혼	(7)	14.3	57.1	0.0	0.0	28.6	0.0	0.0	0.0
	배우자 있음	(262)	37.4	23.7	17.6	8.4	6.9	3.4	1.9	0.8
	사별 및 이혼	(19)	52.6	26.3	10.5	5.3	5.3	0.0	0.0	0.0
월평균 가구 소득	200만원 미만	(12)	25.0	33.3	16.7	0.0	16.7	8.3	0.0	0.0
	200~300만원 미만	(24)	41.7	29.2	20.8	8.3	0.0	0.0	0.0	0.0
	300~400만원 미만	(47)	31.9	10.6	23.4	17.0	8.5	4.3	4.3	0.0
	400~500만원 미만	(63)	31.7	14.3	23.8	11.1	12.7	3.2	1.6	1.6
	500~600만원 미만	(49)	30.6	28.6	18.4	10.2	2.0	8.2	2.0	0.0
	600~700만원 미만	(31)	61.3	16.1	6.5	3.2	9.7	0.0	3.2	0.0
	700만원 이상	(62)	43.5	43.5	6.5	0.0	4.8	0.0	0.0	1.6
경제활동 여부	일하고 있음	(245)	39.2	23.7	19.2	9.0	3.3	3.3	1.6	0.8
	퇴직 후 재취업, 창업함	(24)	29.2	20.8	0.0	4.2	41.7	0.0	4.2	0.0
	퇴직 후 일하지 않음	(18)	33.3	44.4	5.6	0.0	11.1	5.6	0.0	0.0
	평생 일한 적 없음	(1)	0.0	0.0	0.0	0.0	100.0	0.0	0.0	0.0

- 창업 준비 과정에서 도움이 필요한 부분을 성별로 살펴보면, 여성에 비해 남성에서 ‘자금 및 투자유치 지원’(61.9%), ‘창업 지원 정책 및 사업에 대한 안내 정보’(51.2%), ‘맞춤 컨설팅(비즈니스모델 개발 등)’(44.0%)의 필요성이 높게 평가됨
- 출생년도별로, 1965년생~1974년생의 경우 ‘자금 및 투자유치 지원’(63.6%), ‘창업에 필요한 교육(전략, 재무, 마케팅 등)’(61.7%), ‘창업 지원 정책 및 사업에 대한 안내·정보’(49.4%), ‘창업에 필요한 법적 자문’(29.9%), ‘창업 공간 지원’(28.6%)에 대한 요구도가 상대적으로 높았음
- 생활형 권역별로, 도농복합형 읍면부에서는 ‘자금 및 투자유치 지원’(69.0%)이, 도농복합형 동부에서는 ‘창업에 필요한 교육(전략, 재무, 마케팅 등)’(72.9%)이, 도시형에서는 ‘창업에 필요한 법적 자문’(28.4%)이 상대적으로 높게 나타남

[표3-58] 창업 준비 과정에서 도움이 필요한 부분

(단위 : %)

구 분		사례수	자금 및 투자유치 지원	창업에 필요한 교육 (전략, 재무, 마케팅 등)	창업 지원 정책 및 사업에 대한 안내·정보	맞춤 컨설팅 (비즈니스 모델 개발 등)	창업에 필요한 법적 자문	창업 공간 지원	기타
전 체		(288)	58.0	57.6	48.3	37.8	25.0	23.6	0.3
성별	남성	(168)	61.9	57.1	51.2	44.0	25.0	24.4	0.6
	여성	(120)	52.5	58.3	44.2	29.2	25.0	22.5	0.0
출생년도	1955년생~1964년생	(134)	51.5	53.0	47.0	40.3	19.4	17.9	0.7
	1965년생~1974년생	(154)	63.6	61.7	49.4	35.7	29.9	28.6	0.0
생활형 권역	도시형	(183)	57.4	52.5	49.2	37.2	28.4	23.0	0.5
	도농복합형	동	(48)	50.0	72.9	50.0	37.5	18.8	25.0
		읍면	(42)	69.0	64.3	50.0	40.5	21.4	33.3
	농촌형	(15)	60.0	53.3	26.7	40.0	13.3	0.0	0.0
최종 학력	중학교 졸업 이하	(9)	88.9	88.9	33.3	88.9	0.0	0.0	0.0
	고등학교 졸업	(119)	56.3	47.1	42.9	37.0	21.8	16.0	0.0
	전문대학 졸업	(39)	69.2	61.5	56.4	35.9	35.9	28.2	2.6
	대학교(원) 졸업	(121)	53.7	64.5	52.1	35.5	26.4	31.4	0.0
혼인 상태	미혼	(7)	42.9	57.1	28.6	42.9	14.3	28.6	0.0
	배우자 있음	(262)	59.2	57.3	48.9	38.2	24.4	23.7	0.4
	사별 및 이혼	(19)	47.4	63.2	47.4	31.6	36.8	21.1	0.0
월평균 가구 소득	200만원 미만	(12)	33.3	83.3	50.0	25.0	16.7	33.3	0.0
	200~300만원 미만	(24)	66.7	58.3	33.3	41.7	16.7	20.8	0.0
	300~400만원 미만	(47)	48.9	48.9	44.7	27.7	21.3	17.0	0.0
	400~500만원 미만	(63)	60.3	52.4	41.3	33.3	27.0	23.8	1.6
	500~600만원 미만	(49)	61.2	49.0	40.8	38.8	24.5	18.4	0.0
	600~700만원 미만	(31)	61.3	61.3	61.3	51.6	19.4	29.0	0.0
	700만원 이상	(62)	59.7	69.4	62.9	43.5	33.9	29.0	0.0
경제활동 여부	일하고 있음	(245)	58.0	55.5	45.3	36.3	22.9	20.4	0.4
	퇴직 후 재취업, 창업함	(24)	58.3	66.7	75.0	54.2	29.2	33.3	0.0
	퇴직 후 일하지 않음	(18)	55.6	72.2	50.0	33.3	44.4	50.0	0.0
	평생 일한 적 없음	(1)	100.0	100.0	100.0	100.0	100.0	100.0	0.0

## 27. 나이와 관계없이 계속 수입 있는 일을 하는 것에 대한 의향과 나이 및 이유

- 전체 응답자를 대상으로 나이와 관계없이 계속 수입 있는 일을 하는 것에 대한 의향에 대해 조사한 결과, 이를 원하는 경우가(71.7%) 원하지 않는 경우에 비해(28.3%) 높게 나타남
- 나이와 관계없이 계속 수입 있는 일을 하고 싶어 하는 응답자를 대상으로 건강이 허락하는 한 일을 하고 싶은 나이를 조사한 결과, 평균 71.8세까지 일하고 싶어 하는 것으로 조사되었으며, 그 이유로는 '생계 목적'이라는 응답이 36.3%로 가장 높았고, 다음으로 '자녀에게 부담을 주고 싶지 않아서'(24.0%), '일하는 즐거움'(18.0%) 등의 순으로 나타남

(단위 : %, 세)

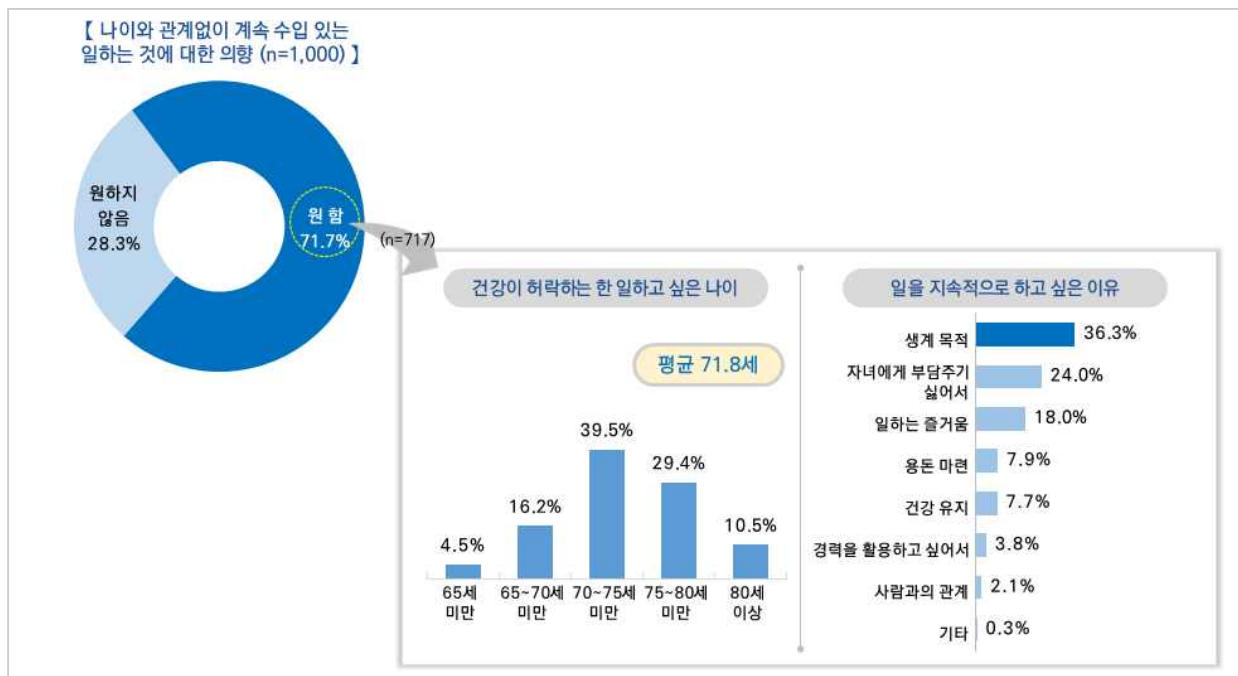

[그림3-36] 나이와 관계없이 계속 수입 있는 일을 하는 것에 대한 의향과 나이 및 이유



- 나이와 관계없이 계속 수입 있는 일을 하는 것에 대한 의향을 응답자 특성별로 살펴보면, 성별로는 남성에서(83.3%), 출생년도별로는 1965년생~1974년생에서(76.0%) 상대적으로 높은 의향이 나타남
- 생활형 권역별로, 도시형에서 지속적 경제활동 의향이 상대적으로 높았으며(77.1%), 생활 권역이 도시와 가까울수록 의향이 높아지는 경향을 보임
- 학력별로 살펴보면, 학력이 높을수록 지속적 경제활동에 대한 의향이 높아지는 경향이 나타남
- 혼인상태별로 배우자가 있을 경우 지속적 경제활동에 대한 의향이 상대적으로 낮았으며(70.5%), 경제활동 여부별로는 현재 경제활동을 하고 있는 경우(일을 하고 있거나 재취업, 창업함) 그렇지 않은 경우에 비해 지속적 경제활동에 대한 의향이 높은 편임

[표3-59] 나이와 관계없이 계속 수입 있는 일을 하는 것에 대한 의향

(단위 : %)

구 분			사례수	원함	원하지 않음
전 체			(1,000)	71.7	28.3
성별	남성		(502)	83.3	16.7
	여성		(498)	60.0	40.0
출생년도	1955년생~1964년생		(479)	67.0	33.0
	1965년생~1974년생		(521)	76.0	24.0
생활형 권역	도시형		(520)	77.1	22.9
	도농복합형	동	(210)	67.6	32.4
		읍면	(234)	64.5	35.5
	농촌형		(36)	63.9	36.1
최종 학력	중학교 졸업 이하		(24)	54.2	45.8
	고등학교 졸업		(423)	68.1	31.9
	전문대학 졸업		(162)	74.7	25.3
	대학교(원) 졸업		(391)	75.4	24.6
혼인 상태	미혼		(28)	85.7	14.3
	배우자 있음		(925)	70.5	29.5
	사별 및 이혼		(47)	87.2	12.8
월평균 가구 소득	200만원 미만		(36)	83.3	16.7
	200~300만원 미만		(119)	59.7	40.3
	300~400만원 미만		(180)	70.6	29.4
	400~500만원 미만		(218)	71.6	28.4
	500~600만원 미만		(160)	71.3	28.8
	600~700만원 미만		(127)	71.7	28.3
	700만원 이상		(160)	80.0	20.0
	일하고 있음		(692)	81.8	18.2
경제활동 여부	퇴직 후 재취업, 창업함		(44)	93.2	6.8
	퇴직 후 일하지 않음		(208)	49.5	50.5
	평생 일한 적 없음		(56)	12.5	87.5

- 건강이 허락하는 한 일을 하고 싶은 나이를 응답자 특성별로 살펴보면, 성별로는 남성에서 (평균 72.5세), 출생년도별로는 1955년생~1964년생에서(평균 73.3세) 상대적으로 더 오래 일을 하고 싶은 의향을 보임

[표3-60] 건강이 허락하는 한 일을 하고 싶은 나이

(단위 : %, 세)

구 분		사례수	65세 미만	65~70세 미만	70~75세 미만	75~80세 미만	80세 이상	평균
전 체		(717)	4.5	16.2	39.5	29.4	10.5	71.8
성별	남성	(418)	2.2	13.9	39.5	34.4	10.0	72.5
	여성	(299)	7.7	19.4	39.5	22.4	11.0	70.9
출생년도	1955년생~1964년생	(321)	0.6	9.0	36.4	42.1	11.8	73.3
	1965년생~1974년생	(396)	7.6	22.0	41.9	19.2	9.3	70.6
생활형 권역	도시형	(401)	5.0	15.7	40.9	27.4	11.0	71.8
	도농복합형	동	(142)	4.2	19.7	43.0	26.1	70.9
		읍면	(151)	2.6	14.6	33.1	37.1	72.8
	농촌형	(23)	8.7	13.0	34.8	34.8	8.7	72.1
최종 학력	중학교 졸업 이하	(13)	0.0	0.0	30.8	69.2	0.0	74.5
	고등학교 졸업	(288)	3.1	11.8	45.1	30.6	9.4	72.1
	전문대학 졸업	(121)	8.3	24.8	37.2	21.5	8.3	70.3
	대학교(원) 졸업	(295)	4.4	17.6	35.3	29.8	12.9	72.1
혼인 상태	미혼	(24)	20.8	25.0	37.5	16.7	0.0	67.5
	배우자 있음	(652)	4.1	15.6	41.0	29.0	10.3	71.9
	사별 및 이혼	(41)	0.0	19.5	17.1	43.9	19.5	74.1
월평균 가구 소득	200만원 미만	(30)	3.3	13.3	36.7	33.3	13.3	72.2
	200~300만원 미만	(71)	1.4	8.5	46.5	35.2	8.5	72.5
	300~400만원 미만	(127)	3.1	11.8	39.4	31.5	14.2	73.0
	400~500만원 미만	(156)	3.8	19.2	39.7	32.1	5.1	71.1
	500~600만원 미만	(114)	7.0	21.1	41.2	20.2	10.5	70.9
	600~700만원 미만	(91)	4.4	19.8	33.0	31.9	11.0	72.0
	700만원 이상	(128)	6.3	14.8	39.1	26.6	13.3	71.8
경제활동 여부	일하고 있음	(566)	4.6	15.0	40.5	29.0	11.0	71.9
	퇴직 후 재취업, 창업함	(41)	4.9	19.5	41.5	29.3	4.9	71.0
	퇴직 후 일하지 않음	(103)	3.9	20.4	34.0	33.0	8.7	71.6
	평생 일한 적 없음	(7)	0.0	28.6	28.6	14.3	28.6	74.3

- 일을 지속적으로 하기 원하는 이유 중 ‘생계 목적’은 성별로는 남성(38.5%), 출생년도별로 1965년생~1974년생에서(40.4%) 비교적 높았음
- 생활형 권역별로 도농복합형 읍면부에서는 ‘생계 목적’(43.7%) 응답이 상대적으로 높게 나타났으나, ‘일하는 즐거움’(11.9%)이라는 응답은 상대적으로 낮았음
- 학력별로, 학력이 높을수록 ‘생계 목적’이라는 응답 비율이 낮아지는 경향이 나타났으며, 대학교(원) 졸업자의 경우 ‘자녀에게 부담주기 싫어서’(18.3%) 응답은 낮은 반면 ‘일하는 즐거움’(29.8%) 응답은 상대적으로 높게 나타남

[표3-61] 일을 지속적으로 하기 원하는 이유

(단위 : %)

구 분			사례수	생계 목적	자녀에게 부담주기 싫어서	일하는 즐거움	용돈 마련	건강 유지	경력을 활용하고 싶어서	사람과의 관계	기타
전 체			(717)	36.3	24.0	18.0	7.9	7.7	3.8	2.1	0.3
성별	남성		(418)	38.5	22.2	17.9	7.2	7.9	3.3	2.4	0.5
	여성		(299)	33.1	26.4	18.1	9.0	7.4	4.3	1.7	0.0
출생년도	1955년생~1964년생		(321)	31.2	24.0	18.1	10.9	9.0	3.4	3.1	0.3
	1965년생~1974년생		(396)	40.4	24.0	17.9	5.6	6.6	4.0	1.3	0.3
생활형 권역	도시형		(401)	32.2	25.4	21.4	7.2	7.2	5.0	1.5	0.0
	도농복합형	동	(142)	41.5	23.2	14.8	5.6	7.7	1.4	4.2	1.4
		읍면	(151)	43.7	19.9	11.9	11.3	8.6	2.6	2.0	0.0
	농촌형		(23)	26.1	30.4	17.4	13.0	8.7	4.3	0.0	0.0
최종 학력	중학교 졸업 이하		(13)	76.9	7.7	0.0	15.4	0.0	0.0	0.0	0.0
	고등학교 졸업		(288)	43.8	28.1	8.3	7.6	6.6	1.7	3.1	0.7
	전문대학 졸업		(121)	31.4	29.8	14.0	8.3	9.9	3.3	3.3	0.0
	대학교(원) 졸업		(295)	29.2	18.3	29.8	7.8	8.1	6.1	0.7	0.0
혼인 상태	미혼		(24)	45.8	8.3	12.5	4.2	8.3	16.7	4.2	0.0
	배우자 있음		(652)	34.8	25.0	18.3	8.0	8.1	3.5	2.0	0.3
	사별 및 이혼		(41)	53.7	17.1	17.1	9.8	0.0	0.0	2.4	0.0
월평균 가구 소득	200만원 미만		(30)	56.7	6.7	13.3	3.3	3.3	6.7	6.7	3.3
	200~300만원 미만		(71)	23.9	42.3	14.1	9.9	7.0	1.4	1.4	0.0
	300~400만원 미만		(127)	26.0	34.6	18.9	10.2	7.1	1.6	1.6	0.0
	400~500만원 미만		(156)	39.1	23.7	16.0	6.4	7.7	3.8	3.2	0.0
	500~600만원 미만		(114)	44.7	22.8	13.2	7.0	7.9	3.5	0.9	0.0
	600~700만원 미만		(91)	44.0	16.5	13.2	11.0	8.8	5.5	1.1	0.0
	700만원 이상		(128)	32.0	14.1	30.5	6.3	8.6	5.5	2.3	0.8
경제활동 여부	일하고 있음		(566)	38.0	24.7	17.1	6.5	7.8	3.4	2.3	0.2
	퇴직 후 재취업, 창업함		(41)	53.7	22.0	9.8	2.4	7.3	4.9	0.0	0.0
	퇴직 후 일하지 않음		(103)	20.4	21.4	26.2	15.5	7.8	5.8	1.9	1.0
	평생 일한 적 없음		(7)	28.6	14.3	14.3	42.9	0.0	0.0	0.0	0.0

## 28. 희망하는 근로 형태와 근로시간 및 월평균 임금수준

- 나이와 관계없이 계속 수입 있는 일을 하고 싶어 하는 응답자를 대상으로 희망하는 근로 형태를 조사한 결과, ‘전일제 근로’가 57.5%로 ‘시간제 근로’(42.5%)에 비해 다소 높게 나타났으며, 희망하는 월평균 임금수준은 ‘월평균 300만원 이상’이 25.4%, 이어서 ‘월평균 250만원~300만원’(19.4%), ‘월평균 200만원~250만원’(17.2%) 등의 순으로 나타남
- 시간제 근로를 원하는 응답자를 대상으로 희망 근로시간에 대하여 질문한 결과, 절반 정도가 ‘주 5일 이내/주 20시간 근무’라고 답하였으며(47.9%), ‘주 4일 이내/주 14시간 근무’가 40.3%, ‘주 2일 이내/주 6시간 근무’가 11.8%로 나타남

(단위 : %)

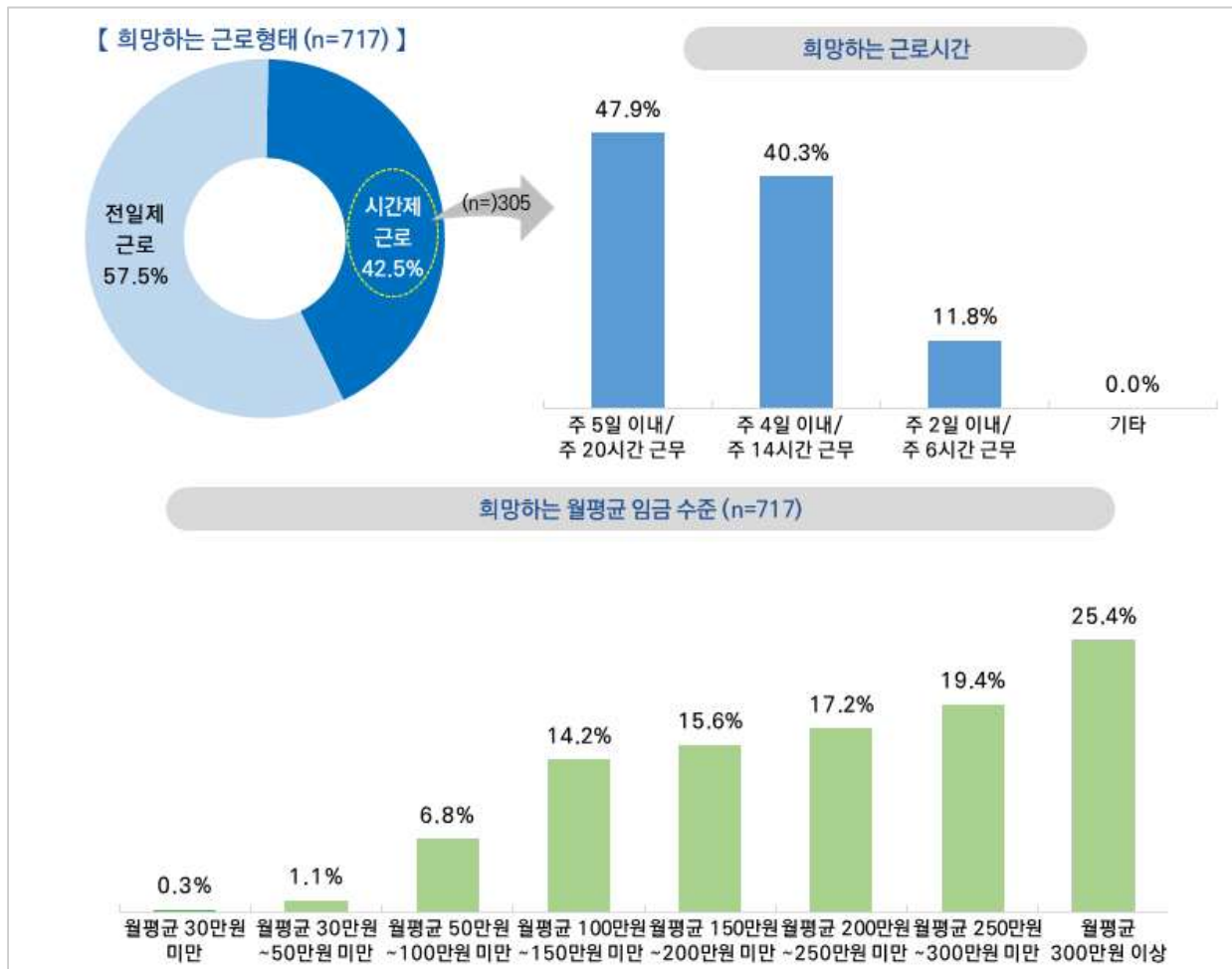

[그림3-37] 희망하는 근로 형태와 근로시간 및 월평균 임금수준

- 희망하는 근로 형태를 성별로 살펴보면, 남성의 경우 ‘전일제 근로’(65.1%), 여성의 경우 ‘시간제 근로’(53.2%)를 선호하는 것으로 나타남
- 출생년도별로 살펴보면, 1955년생~1964년생에서는 ‘시간제 근로’(47.0%), 1965년생~1974년생에서는 ‘전일제 근로’(61.1%)가 상대적으로 높게 나타남
- 학력별로 대학교(원) 졸업자의 경우 타 집단 대비 ‘시간제 근로’(46.8%) 희망 비율이 상대적으로 높고, 경제활동 여부별로 퇴직 및 사업중단 후 일을 하고 있지 않은 경우 ‘시간제 근로’(76.7%) 희망 비율이 상대적으로 높게 나타남
- 희망하는 근로 시간을 응답자 특성별로 살펴보면, ‘주 5일 이내/주 20시간 근무’의 응답 비율은 성별로 남성에서(52.1%), 학력별로 전문대학 졸업자에서(59.1%), 혼인상태별로 사별 및 이혼 집단에서(60.0%) 상대적으로 높게 나타남

[표3-62] 희망하는 근로 형태 및 시간

(단위 : %)

구 분		희망 근로 형태			희망 근로 시간			
		사례수	시간제 근로	전일제 근로	사례수	주 5일 이내/ 주 20시간 근무	주 4일 이내/ 주 14시간 근무	주 2일 이내/ 주 6시간 근무
전 체		(717)	42.5	57.5	(305)	47.9	40.3	11.8
성별	남성	(418)	34.9	65.1	(146)	52.1	41.8	6.2
	여성	(299)	53.2	46.8	(159)	44.0	39.0	17.0
출생년도	1955년생~1964년생	(321)	47.0	53.0	(151)	47.7	39.7	12.6
	1965년생~1974년생	(396)	38.9	61.1	(154)	48.1	40.9	11.0
생활형 권역	도시형	(401)	45.4	54.6	(182)	44.5	41.2	14.3
	도농복합형	동	(142)	40.1	(57)	52.6	36.8	10.5
		읍면	(151)	37.7	(57)	47.4	45.6	7.0
	농촌형	(23)	39.1	60.9	(9)	88.9	11.1	0.0
최종 학력	중학교 졸업 이하	(13)	100.0	0.0	(13)	38.5	61.5	0.0
	고등학교 졸업	(288)	38.2	61.8	(110)	41.8	43.6	14.5
	전문대학 졸업	(121)	36.4	63.6	(44)	59.1	38.6	2.3
	대학교(원) 졸업	(295)	46.8	53.2	(138)	50.0	36.2	13.8
혼인 상태	미혼	(24)	45.8	54.2	(11)	36.4	54.5	9.1
	배우자 있음	(652)	41.3	58.7	(269)	47.2	40.1	12.6
	사별 및 이혼	(41)	61.0	39.0	(25)	60.0	36.0	4.0
월평균 가구 소득	200만원 미만	(30)	76.7	23.3	(23)	52.2	34.8	13.0
	200~300만원 미만	(71)	47.9	52.1	(34)	41.2	41.2	17.6
	300~400만원 미만	(127)	40.2	59.8	(51)	29.4	47.1	23.5
	400~500만원 미만	(156)	36.5	63.5	(57)	54.4	40.4	5.3
	500~600만원 미만	(114)	36.0	64.0	(41)	48.8	43.9	7.3
	600~700만원 미만	(91)	47.3	52.7	(43)	48.8	44.2	7.0
	700만원 이상	(128)	43.8	56.3	(56)	58.9	30.4	10.7
경제활동 여부	일하고 있음	(566)	36.2	63.8	(205)	52.2	41.5	6.3
	퇴직 후 재취업, 창업함	(41)	34.1	65.9	(14)	57.1	28.6	14.3
	퇴직 후 일하지 않음	(103)	76.7	23.3	(79)	39.2	41.8	19.0
	평생 일한 적 없음	(7)	100.0	0.0	(7)	0.0	14.3	85.7

- 희망하는 월평균 임금수준을 응답자 특성별로 살펴보면, 성별로는 남성에서, 출생년도별로는 1965년생~1974년생에서, 경제활동 여부별로는 퇴직 및 사업중단 후 재취업, 창업한 경우에 희망 임금수준이 상대적으로 높은 것으로 나타남

[표3-63] 희망하는 월평균 임금수준

(단위 : %)

구 분		사례수	월평균 30만원 미만	월평균 30만원~ 50만원 미만	월평균 50만원~ 100만원 미만	월평균 100만원~ 150만원 미만	월평균 150만원~ 200만원 미만	월평균 200만원~ 250만원 미만	월평균 250만원~ 300만원 미만	월평균 300만원 이상
전 체		(717)	0.3	1.1	6.8	14.2	15.6	17.2	19.4	25.4
성별	남성	(418)	0.2	0.0	2.4	11.0	15.8	15.1	21.1	34.4
	여성	(299)	0.3	2.7	13.0	18.7	15.4	20.1	17.1	12.7
출생년도	1955년생~1964년생	(321)	0.6	1.6	8.4	15.3	21.2	15.6	18.7	18.7
	1965년생~1974년생	(396)	0.0	0.8	5.6	13.4	11.1	18.4	19.9	30.8
생활형 권역	도시형	(401)	0.5	1.5	9.2	13.7	17.2	17.7	17.7	22.4
	도농복합형	동	(142)	0.0	0.7	4.9	12.7	14.8	21.8	30.3
		읍면	(151)	0.0	0.7	3.3	17.2	11.3	14.6	30.5
	농촌형	(23)	0.0	0.0	0.0	13.0	21.7	39.1	13.0	13.0
최종 학력	중학교 졸업 이하	(13)	0.0	0.0	0.0	7.7	0.0	7.7	61.5	23.1
	고등학교 졸업	(288)	0.3	2.1	9.7	14.2	13.5	20.5	20.8	18.8
	전문대학 졸업	(121)	0.0	0.8	4.1	15.7	16.5	14.0	24.0	24.8
	대학교(원) 졸업	(295)	0.3	0.3	5.4	13.9	18.0	15.6	14.2	32.2
혼인 상태	미혼	(24)	0.0	0.0	4.2	20.8	12.5	20.8	16.7	25.0
	배우자 있음	(652)	0.3	1.2	6.6	13.5	15.6	17.3	19.5	25.9
	사별 및 이혼	(41)	0.0	0.0	12.2	22.0	17.1	12.2	19.5	17.1
월평균 가구 소득	200만원 미만	(30)	0.0	0.0	20.0	23.3	23.3	16.7	13.3	3.3
	200~300만원 미만	(71)	1.4	4.2	8.5	23.9	29.6	18.3	9.9	4.2
	300~400만원 미만	(127)	0.0	1.6	9.4	21.3	17.3	17.3	17.3	15.7
	400~500만원 미만	(156)	0.6	0.6	3.2	13.5	18.6	14.1	24.4	25.0
	500~600만원 미만	(114)	0.0	0.9	7.0	7.9	8.8	19.3	23.7	32.5
	600~700만원 미만	(91)	0.0	1.1	6.6	14.3	8.8	19.8	12.1	37.4
	700만원 이상	(128)	0.0	0.0	4.7	6.3	11.7	16.4	23.4	37.5
경제활동 여부	일하고 있음	(566)	0.2	0.5	4.9	13.1	14.1	17.7	21.4	28.1
	퇴직 후 재취업, 창업함	(41)	0.0	0.0	0.0	7.3	22.0	17.1	14.6	39.0
	퇴직 후 일하지 않음	(103)	0.0	2.9	18.4	23.3	22.3	14.6	11.7	6.8
	평생 일한 적 없음	(7)	14.3	28.6	28.6	14.3	0.0	14.3	0.0	0.0

## 29. 향후 주된 일자리의 경력 인정과 무관한 최저임금 수준의 일자리에 대한 의향

- 나이와 관계없이 계속 수입 있는 일을 하고 싶어 하는 응답자를 대상으로 향후 주된 일자리의 경력 인정과 무관한 최저임금 수준의 일자리에 대한 의향을 조사한 결과, 절반 이상에서 의향이 '있는'(67.2%) 것으로 조사됨

(단위 : %)

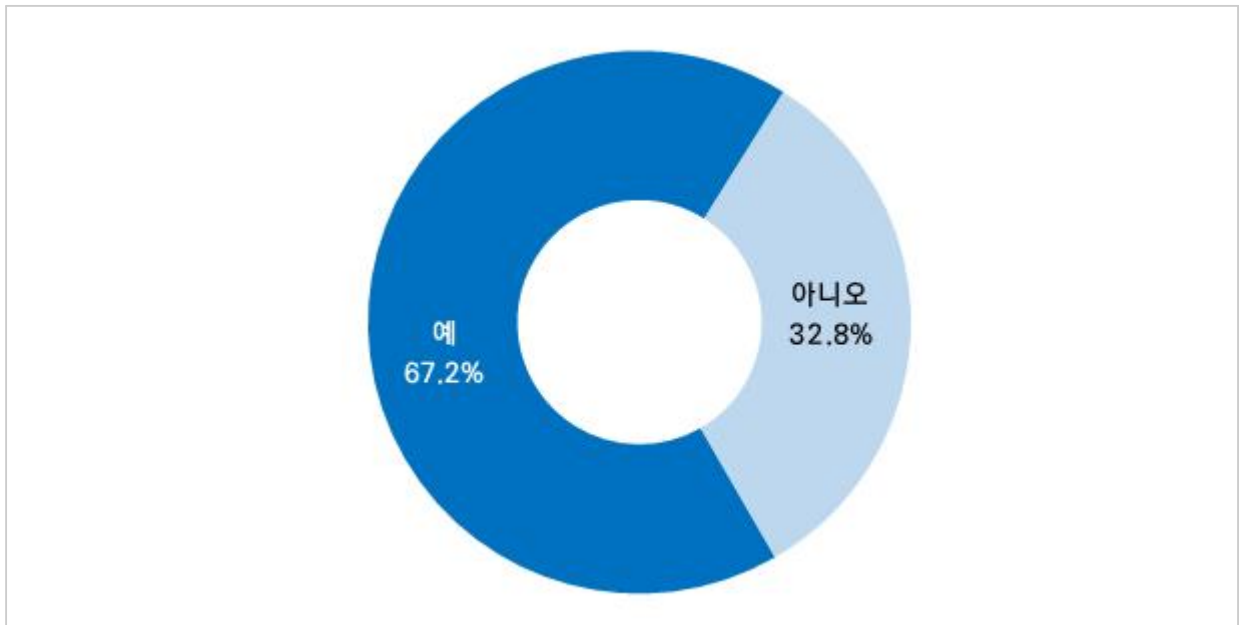

[그림3-38] 향후 주된 일자리의 경력 인정과 무관한 최저임금 수준의 일자리에 대한 의향

- 성별로 살펴보면, 여성에서 남성에 비해 주된 일자리 경력 인정과 무관한 최저임금 수준의 일자리에 대한 의향(71.6%)이 상대적으로 높았음
- 혼인상태별로는 배우자가 있을(66.3%) 경우 의향이 상대적으로 낮게 나타남
- 경제활동 여부별로, 퇴직 및 사업중단 후 일을 하고 있지 않은 경우 의향(91.3%)이 높은 편인 것으로 조사됨

[표3-64] 향후 주된 일자리의 경력 인정과 무관한 최저임금 수준의 일자리에 대한 의향

(단위 : %)

구 분		사례수	예	아니오
전 체		(717)	67.2	32.8
성별	남성	(418)	64.1	35.9
	여성	(299)	71.6	28.4
출생년도	1955년생~1964년생	(321)	69.2	30.8
	1965년생~1974년생	(396)	65.7	34.3
생활형 권역	도시형	(401)	69.1	30.9
	도농복합형	동	71.8	28.2
		읍면	58.9	41.1
	농촌형	(23)	60.9	39.1
최종 학력	중학교 졸업 이하	(13)	46.2	53.8
	고등학교 졸업	(288)	69.1	30.9
	전문대학 졸업	(121)	66.9	33.1
	대학교(원) 졸업	(295)	66.4	33.6
혼인 상태	미혼	(24)	75.0	25.0
	배우자 있음	(652)	66.3	33.7
	사별 및 이혼	(41)	78.0	22.0
월평균 가구 소득	200만원 미만	(30)	90.0	10.0
	200~300만원 미만	(71)	85.9	14.1
	300~400만원 미만	(127)	69.3	30.7
	400~500만원 미만	(156)	69.2	30.8
	500~600만원 미만	(114)	58.8	41.2
	600~700만원 미만	(91)	58.2	41.8
	700만원 이상	(128)	60.9	39.1
경제활동 여부	일하고 있음	(566)	62.2	37.8
	퇴직 후 재취업, 창업함	(41)	70.7	29.3
	퇴직 후 일하지 않음	(103)	91.3	8.7
	평생 일한 적 없음	(7)	100.0	0.0



### III 은퇴 후 라이프 및 서비스 인식

#### 1. 최근 가장 큰 관심사

- 전체 응답자를 대상으로 최근 가장 큰 관심사가 무엇인지 조사한 결과, ‘노후 준비’가 27.5%로 가장 많았고, 다음으로 ‘건강’(24.4%), ‘자녀의 교육/취업/결혼’(18.9%), ‘여가 및 취미생활’(15.8%) 등의 순으로 나타남

(단위 : %)

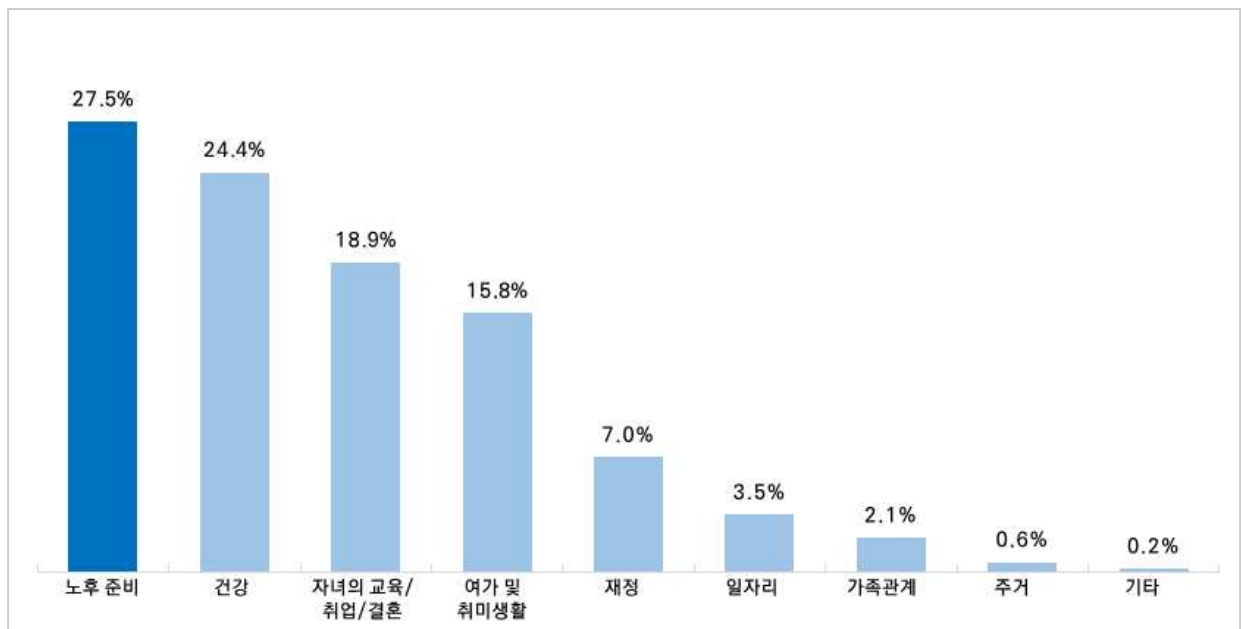

[그림3-39] 최근 가장 큰 관심사

- 혼인상태별로, 미혼인 경우 ‘노후 준비’(17.9%)에 대한 관심이 상대적으로 덜하며, 배우자가 있는 경우 ‘건강’에 대한 관심은 비교적 덜하나(23.6%) ‘자녀의 교육/취업/결혼’(20.0%)에 대한 관심은 타 집단 대비 높은 편임
- 생활형 권역별로, 농촌형에서는 ‘건강’(30.6%), ‘자녀의 교육/취업/결혼’(27.8%) 응답 비율이 높은 반면, ‘노후 준비’(19.4%)에 대한 관심은 비교적 낮게 나타남
- 월평균 가구 소득별로, 200만원 미만인 경우 ‘노후 준비’(41.7%), ‘재정’(16.7%) 응답 비율이 높은 반면, ‘자녀의 교육/취업/결혼’(2.8%)에 대한 관심은 상대적으로 낮음
- 경제활동 여부별로, ‘노후 준비’에 대한 관심은 일을 하고 있거나(29.6%) 퇴직 및 사업중단 후 재취업, 창업한 경우(34.1%) 상대적으로 높았으며, ‘건강’에 대한 관심은 일을 하고 있는 경우(21.4%) 비교적 낮게 나타남

[표3-65] 최근 가장 큰 관심사

(단위 : %)

구 분		사례수	노후 준비	건강	자녀의 교육/ 취업/ 결혼	여가 및 취미 생활	재정	일자리	가족 관계	주거	기타
전 체		(1,000)	27.5	24.4	18.9	15.8	7.0	3.5	2.1	0.6	0.2
성별	남성	(502)	28.7	24.3	16.9	16.5	8.0	3.2	1.8	0.6	0.0
	여성	(498)	26.3	24.5	20.9	15.1	6.0	3.8	2.4	0.6	0.4
출생년도	1955년생~1964년생	(479)	30.9	29.9	9.6	17.1	6.3	3.1	2.5	0.6	0.0
	1965년생~1974년생	(521)	24.4	19.4	27.4	14.6	7.7	3.8	1.7	0.6	0.4
생활형 권역	도시형	(520)	25.8	26.7	17.3	14.0	8.7	5.0	1.9	0.4	0.2
	도농복합형	동	(210)	30.0	19.0	19.0	5.2	1.9	2.4	1.4	0.0
		읍면	(234)	30.3	23.1	20.9	15.0	6.0	2.1	1.7	0.4
	농촌형	(36)	19.4	30.6	27.8	16.7	0.0	0.0	5.6	0.0	0.0
최종 학력	중학교 졸업 이하	(24)	75.0	16.7	4.2	4.2	0.0	0.0	0.0	0.0	0.0
	고등학교 졸업	(423)	31.0	24.8	18.4	13.7	6.6	2.6	2.1	0.2	0.5
	전문대학 졸업	(162)	20.4	25.9	20.4	22.8	7.4	1.2	1.2	0.6	0.0
	대학교(원) 졸업	(391)	23.8	23.8	19.7	15.9	7.7	5.6	2.6	1.0	0.0
혼인 상태	미혼	(28)	17.9	35.7	3.6	17.9	10.7	0.0	10.7	3.6	0.0
	배우자 있음	(925)	27.2	23.6	20.0	16.1	6.9	3.7	1.8	0.4	0.2
	사별 및 이혼	(47)	38.3	34.0	6.4	8.5	6.4	2.1	2.1	2.1	0.0
월평균 가구 소득	200만원 미만	(36)	41.7	22.2	2.8	5.6	16.7	2.8	5.6	2.8	0.0
	200~300만원 미만	(119)	34.5	34.5	12.6	8.4	5.0	2.5	2.5	0.0	0.0
	300~400만원 미만	(180)	22.8	23.3	23.9	14.4	7.2	5.0	1.7	1.1	0.6
	400~500만원 미만	(218)	20.6	25.2	16.5	22.9	7.3	4.1	2.8	0.5	0.0
	500~600만원 미만	(160)	33.1	21.9	17.5	17.5	6.3	1.3	1.9	0.6	0.0
	600~700만원 미만	(127)	22.8	17.3	23.6	20.5	5.5	5.5	3.1	0.8	0.8
	700만원 이상	(160)	31.9	25.6	22.5	10.0	7.5	2.5	0.0	0.0	0.0
경제활동 여부	일하고 있음	(692)	29.6	21.4	19.2	16.6	7.7	3.5	1.3	0.6	0.1
	퇴직 후 재취업, 창업함	(44)	34.1	34.1	13.6	9.1	6.8	2.3	0.0	0.0	0.0
	퇴직 후 일하지 않음	(208)	20.7	30.8	19.7	13.9	6.3	4.8	3.8	0.0	0.0
	평생 일한 적 없음	(56)	21.4	30.4	16.1	17.9	1.8	0.0	7.1	3.6	1.8

## 2. 노후자금 마련 방법

- 전체 응답자를 대상으로 노후자금 마련 방법에 대하여 조사한 결과, ‘근로/사업/기타소득’이 56.2%로 가장 많았으며, 이어서 ‘국민연금/기타공적연금(특수연금)’(47.4%), ‘금융수익(주식/채권/예금/적금 등)’(37.6%), ‘개인연금/퇴직연금(퇴직금)’(31.8%) 등의 순이었으며, ‘노후자금을 마련하고 있지 않음’은 12.6%였음

(단위 : %)

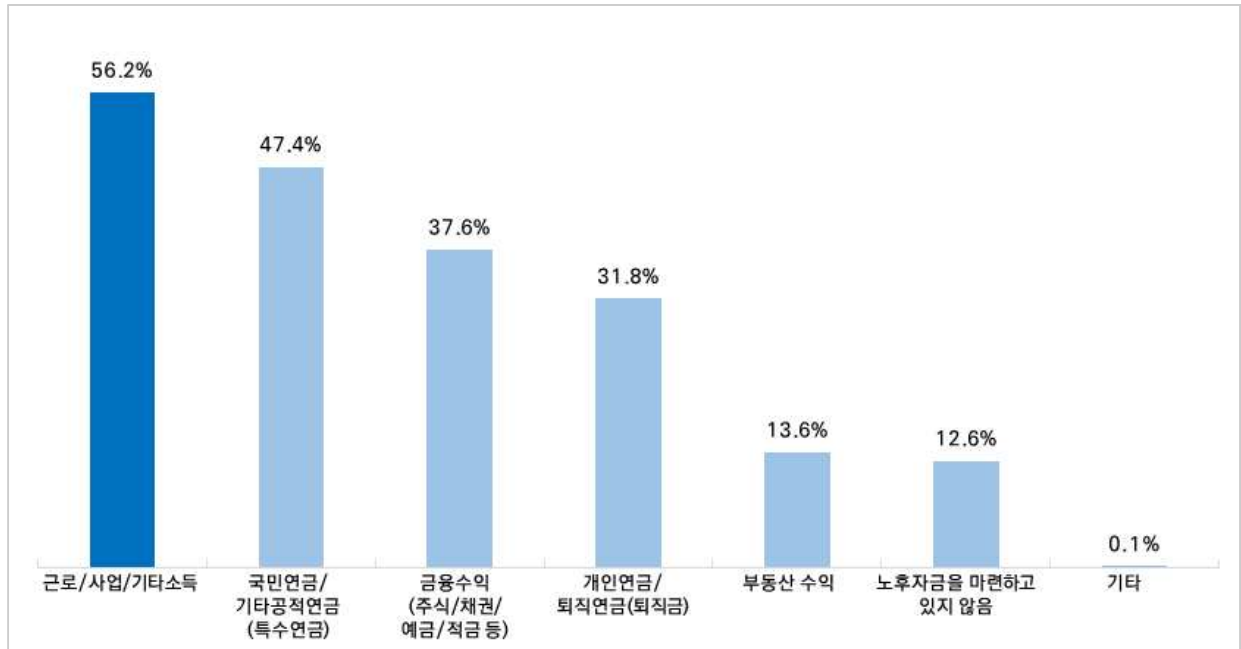

[그림3-40] 노후자금 마련 방법

- 노후자금 마련 방법을 성별로 살펴보면, 남성의 경우 모든 항목에서 여성에 비해 높은 비율을 보였으며, 여성의 경우 ‘노후자금을 마련하고 있지 않음’(17.5%) 응답 비율이 상대적으로 높았음
- 생활형 권역별로, 농촌형에서는 ‘근로/사업/기타소득’(58.3%), ‘금융수익(주식/채권/예금/적금 등)’(44.4%), ‘개인연금/퇴직연금(퇴직금)’(36.1%) 응답 비율이 상대적으로 높게 나타남
- 혼인상태별로, 미혼인 경우 ‘노후자금을 마련하고 있지 않음’(21.4%) 응답 비율이 높게 나타남
- 경제활동 여부별로, 평생 일을 한 경험이 없는 경우 ‘노후자금을 마련하고 있지 않음’(37.5%) 응답 비율이 높게 나타나며, 퇴직 및 사업중단 후 재취업, 창업한 경우 ‘국민연금/기타공적연금(특수연금)’(65.9%), 퇴직 및 사업중단 후 일을 하고 있지 않은 경우 ‘금융수입(주식/채권/예금/적금 등)’(40.4%) 응답 비율이 비교적 높게 나타남

[표3-66] 노후자금 마련 방법

(단위 : %)

구 분		사례수	근로/ 사업/ 기타소득	국민연금/ 기타공적 연금 (특수연금)	금융수익 (주식/ 채권/ 예금/적금 등)	개인연금/ 퇴직연금 (퇴직금)	부동산 수익	노후 자금을 마련하고 있지 않음	기타
전 체		(1,000)	56.2	47.4	37.6	31.8	13.6	12.6	0.1
성별	남성	(502)	62.2	54.4	38.8	36.7	14.3	7.8	0.0
	여성	(498)	50.2	40.4	36.3	26.9	12.9	17.5	0.2
출생년도	1955년생~1964년생	(479)	53.9	47.2	37.2	34.2	16.3	12.3	0.2
	1965년생~1974년생	(521)	58.3	47.6	38.0	29.6	11.1	12.9	0.0
생활형 권역	도시형	(520)	57.3	51.0	40.2	34.4	10.6	10.6	0.2
	도농복합형	동	(210)	55.2	45.7	32.4	27.6	18.1	13.8
		읍면	(234)	54.3	41.5	35.5	29.1	17.5	17.5
	농촌형	(36)	58.3	44.4	44.4	36.1	5.6	2.8	0.0
최종 학력	중학교 졸업 이하	(24)	66.7	66.7	83.3	87.5	50.0	0.0	0.0
	고등학교 졸업	(423)	52.0	39.5	36.2	24.3	13.7	15.6	0.0
	전문대학 졸업	(162)	63.6	42.0	34.6	21.6	6.2	11.7	0.0
	대학교(원) 졸업	(391)	57.0	57.0	37.6	40.7	14.3	10.5	0.3
혼인 상태	미혼	(28)	67.9	35.7	28.6	32.1	14.3	21.4	0.0
	배우자 있음	(925)	55.8	47.7	38.4	32.0	13.9	12.4	0.1
	사별 및 이혼	(47)	57.4	48.9	27.7	27.7	6.4	10.6	0.0
월평균 가구 소득	200만원 미만	(36)	44.4	38.9	22.2	22.2	5.6	16.7	0.0
	200~300만원 미만	(119)	54.6	26.9	35.3	20.2	8.4	16.0	0.0
	300~400만원 미만	(180)	62.2	38.3	31.7	26.7	8.9	11.1	0.0
	400~500만원 미만	(218)	47.7	47.7	29.8	34.4	11.9	17.0	0.0
	500~600만원 미만	(160)	56.3	46.3	40.6	22.5	16.3	18.1	0.0
	600~700만원 미만	(127)	64.6	58.3	38.6	37.0	13.4	6.3	0.0
	700만원 이상	(160)	58.1	66.9	56.3	50.0	24.4	4.4	0.6
경제활동 여부	일하고 있음	(692)	68.5	49.1	38.0	31.5	12.9	8.4	0.1
	퇴직 후 재취업, 창업함	(44)	59.1	65.9	22.7	31.8	11.4	11.4	0.0
	퇴직 후 일하지 않음	(208)	21.6	44.7	40.4	36.1	15.4	20.2	0.0
	평생 일한 적 없음	(56)	30.4	21.4	33.9	19.6	17.9	37.5	0.0

### 3. 지난 1년간 연금 수령여부와 월평균 수령액

- 공적연금을 수령하는 경우는 전체의 21.8%로, 월평균 120.1만원을 수령하는 것으로 조사됐으며, 사적연금을 수령하는 경우는 전체의 10.4%로, 월평균 70.1만원을 수령하는 것으로 나타남

(단위 : %, 만원)

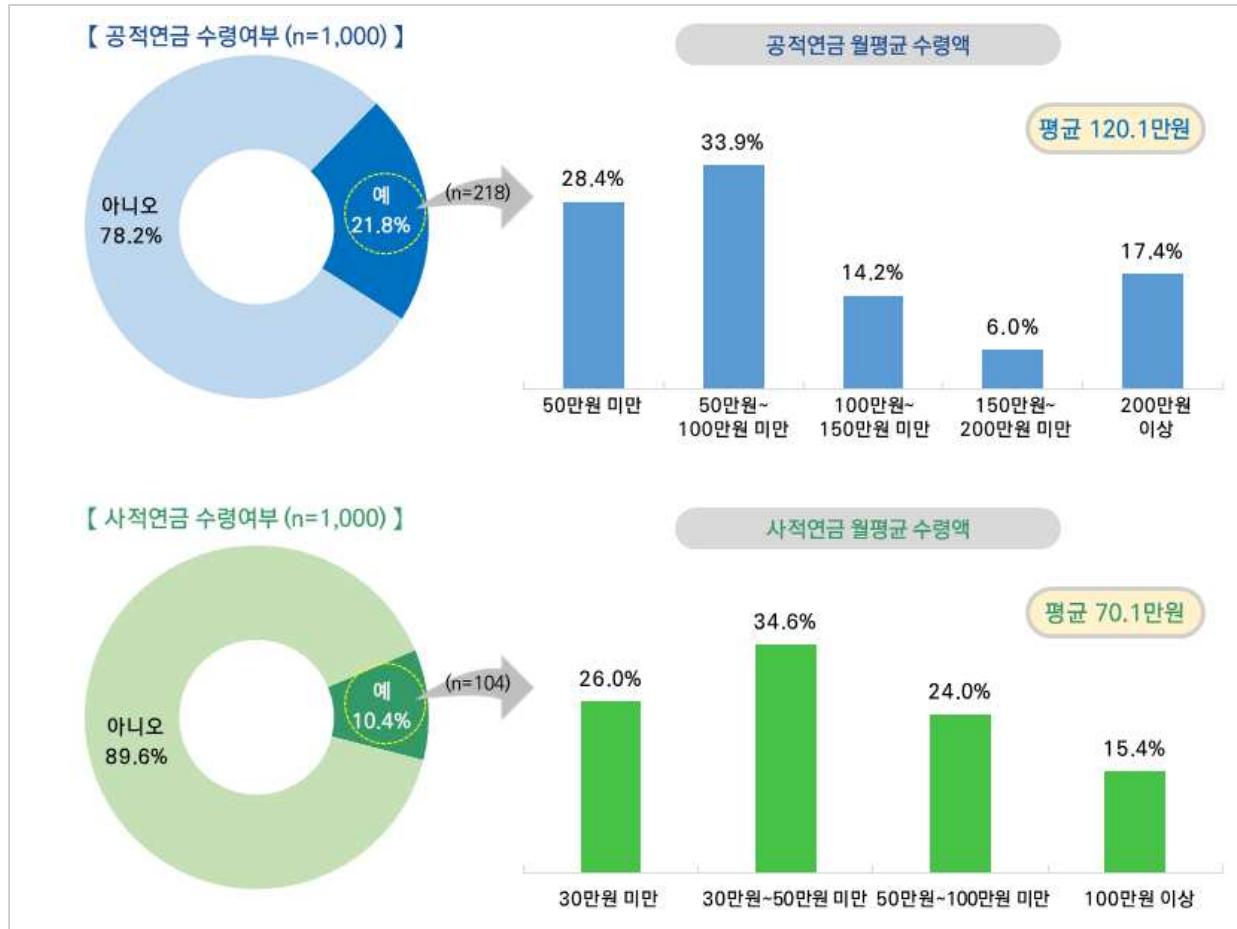

[그림3-41] 지난 1년간 연금 수령여부와 월평균 수령액

- 공적연금 수령 여부를 성별로 살펴보면, 남성이 여성에 비해 수령 비율과(23.5%) 수령액(월평균 147.6만원)이 모두 여성에 비해 높음
- 출생년도별로, 1955년생~1964년생의 경우 수령 비율과(41.3%) 수령액(월평균 123.7만 원)은 1965년생~1974년생 대비 비교적 높음
- 학력별로, 중학교 졸업 이하의 경우 수령 비율(58.3%)이 높은 반면, 수령액(월평균 39.5만 원)은 상대적으로 낮게 나타남
- 월평균 가구 소득별로, 200~300만원 미만인 경우 수령 비율(52.9%)이 높은 반면, 수령액(월평균 81.4만원)은 상대적으로 낮게 나타남
- 경제활동 여부별로 퇴직 및 사업중단 후 재취업, 창업한 경우 월평균 수령액이 189.4만원으로 높은 편이며, 평생 일을 한 경험이 없는 경우 월평균 수령액이 68.3만원으로 낮은 편임

[표3-67] 공적연금 수령 여부

(단위 : %, 만원)

구 분			사례수	월평균 수령액							아니오	
				예	사례수	50만원 미만	50만원~100만원 미만	100만원~150만원 미만	150만원~200만원 미만	200만원 이상		평균
전 체			(1,000)	21.8	(218)	28.4	33.9	14.2	6.0	17.4	120.1	78.2
성별	남성		(502)	23.5	(118)	16.9	32.2	21.2	10.2	19.5	147.6	76.5
	여성		(498)	20.1	(100)	42.0	36.0	6.0	1.0	15.0	87.7	79.9
출생년도	1955년생~1964년생		(479)	41.3	(198)	25.3	36.9	14.6	6.1	17.2	123.7	58.7
	1965년생~1974년생		(521)	3.8	(20)	60.0	5.0	10.0	5.0	20.0	84.8	96.2
생활형 권역	도시형		(520)	23.3	(121)	28.9	32.2	14.0	8.3	16.5	117.2	76.7
	도농복합형	동	(210)	19.0	(40)	17.5	37.5	17.5	2.5	25.0	130.0	81.0
		읍면	(234)	20.5	(48)	35.4	33.3	14.6	4.2	12.5	118.6	79.5
	농촌형		(36)	25.0	(9)	33.3	44.4	0.0	0.0	22.2	124.4	75.0
최종 학력	중학교 졸업 이하		(24)	58.3	(14)	71.4	28.6	0.0	0.0	0.0	39.5	41.7
	고등학교 졸업		(423)	25.1	(106)	33.0	45.3	11.3	1.9	8.5	84.4	74.9
	전문대학 졸업		(162)	14.2	(23)	26.1	17.4	30.4	4.3	21.7	140.8	85.8
	대학교(원) 졸업		(391)	19.2	(75)	14.7	24.0	16.0	13.3	32.0	179.4	80.8
혼인 상태	미혼		(28)	7.1	(2)	50.0	0.0	50.0	0.0	0.0	60.0	92.9
	배우자 있음		(925)	21.2	(196)	26.5	34.7	14.8	6.1	17.9	123.2	78.8
	사별 및 이혼		(47)	42.6	(20)	45.0	30.0	5.0	5.0	15.0	96.5	57.4
월평균 가구 소득	200만원 미만		(36)	44.4	(16)	12.5	68.8	6.3	0.0	12.5	94.1	55.6
	200~300만원 미만		(119)	52.9	(63)	31.7	38.1	22.2	1.6	6.3	81.4	47.1
	300~400만원 미만		(180)	24.4	(44)	25.0	31.8	13.6	9.1	20.5	135.3	75.6
	400~500만원 미만		(218)	18.3	(40)	35.0	35.0	7.5	7.5	15.0	107.6	81.7
	500~600만원 미만		(160)	12.5	(20)	45.0	20.0	15.0	0.0	20.0	96.4	87.5
	600~700만원 미만		(127)	8.7	(11)	9.1	9.1	9.1	36.4	36.4	201.2	91.3
	700만원 이상		(160)	15.0	(24)	20.8	25.0	12.5	4.2	37.5	214.9	85.0
경제활동 여부	일하고 있음		(692)	17.5	(121)	28.9	33.9	19.8	5.0	12.4	114.7	82.5
	퇴직 후 재취업, 창업함		(44)	29.5	(13)	15.4	15.4	7.7	23.1	38.5	189.4	70.5
	퇴직 후 일하지 않음		(208)	36.1	(75)	26.7	37.3	8.0	5.3	22.7	123.2	63.9
	평생 일한 적 없음		(56)	16.1	(9)	55.6	33.3	0.0	0.0	11.1	68.3	83.9

- 사적연금 수령 여부를 출생년도별로 살펴보면, 1955년생~1964년생의 경우 수령 비율(17.5%)과 수령액(월평균 74.2만원)은 1965년생~1974년생 대비 비교적 높게 나타남
- 생활형 권역별로 살펴보면, 농촌형의 경우 수령 비율(16.7%)과 수령액(월평균 93.0만원)이 상대적으로 높은 편으로 나타남
- 최종학력별로 대학교(원) 졸업자의 수령 비율(14.1%)이 상대적으로 높게 나타난 반면, 수령액(월평균 85.9만원)은 상대적으로 낮게 나타남
- 혼인상태별로 사별 및 이혼의 경우 수령액(월평균 97.5만원)이 상대적으로 높음
- 경제활동 여부별로 일 하고 있는 경우와(월평균 78.6만원) 퇴직 및 사업중단 후 일을 하고 있지 않은 경우(월평균 70.0만원) 타 집단 대비 수령액이 높은 편임

[표3-68] 사적연금 수령 여부

(단위 : %, 만원)

구 분		사례수	예	월평균 수령액					평균	아니오
				사례수	30만원 미만	30만원~50만원 미만	50만원~100만원 미만	100만원 이상		
전 체		(1,000)	10.4	(104)	26.0	34.6	24.0	15.4	70.1	89.6
성별	남성	(502)	10.0	(50)	26.0	30.0	22.0	22.0	92.0	90.0
	여성	(498)	10.8	(54)	25.9	38.9	25.9	9.3	49.9	89.2
출생년도	1955년생~1964년생	(479)	17.5	(84)	25.0	34.5	23.8	16.7	74.2	82.5
	1965년생~1974년생	(521)	3.8	(20)	30.0	35.0	25.0	10.0	52.8	96.2
생활형 권역	도시형	(520)	10.2	(53)	30.2	34.0	22.6	13.2	81.9	89.8
	도농복합형	동	(210)	(24)	12.5	29.2	37.5	20.8	64.7	88.6
		읍면	(234)	(21)	33.3	42.9	19.0	4.8	40.0	91.0
	농촌형	(36)	16.7	(6)	16.7	33.3	0.0	50.0	93.0	83.3
최종 학력	중학교 졸업 이하	(24)	50.0	(12)	33.3	41.7	25.0	0.0	33.3	50.0
	고등학교 졸업	(423)	6.9	(29)	34.5	37.9	10.3	17.2	50.5	93.1
	전문대학 졸업	(162)	4.9	(8)	25.0	50.0	25.0	0.0	39.4	95.1
	대학교(원) 졸업	(391)	14.1	(55)	20.0	29.1	30.9	20.0	92.9	85.9
혼인 상태	미혼	(28)	10.7	(3)	33.3	66.7	0.0	0.0	32.0	89.3
	배우자 있음	(925)	10.5	(97)	24.7	35.1	24.7	15.5	70.1	89.5
	사별 및 이혼	(47)	8.5	(4)	50.0	0.0	25.0	25.0	97.5	91.5
월평균 가구 소득	200만원 미만	(36)	19.4	(7)	14.3	71.4	14.3	0.0	35.4	80.6
	200~300만원 미만	(119)	10.1	(12)	41.7	25.0	8.3	25.0	57.5	89.9
	300~400만원 미만	(180)	8.3	(15)	26.7	53.3	13.3	6.7	41.3	91.7
	400~500만원 미만	(218)	11.9	(26)	19.2	34.6	23.1	23.1	64.8	88.1
	500~600만원 미만	(160)	10.0	(16)	18.8	37.5	37.5	6.3	45.0	90.0
	600~700만원 미만	(127)	4.7	(6)	50.0	16.7	0.0	33.3	100.2	95.3
	700만원 이상	(160)	13.8	(22)	27.3	18.2	40.9	13.6	123.9	86.3
경제활동 여부	일하고 있음	(692)	6.8	(47)	25.5	36.2	29.8	8.5	78.6	93.2
	퇴직 후 재취업, 창업함	(44)	15.9	(7)	57.1	14.3	14.3	14.3	40.0	84.1
	퇴직 후 일하지 않음	(208)	21.2	(44)	25.0	31.8	18.2	25.0	70.0	78.8
	평생 일한 적 없음	(56)	10.7	(6)	0.0	66.7	33.3	0.0	40.0	89.3



#### 4. 경제적 측면에서의 노후 준비 정도 및 어려움

- 전체 응답자를 대상으로 경제적 측면에서의 노후 준비 정도를 조사한 결과, ‘되어 있지 않다’가 40.7%로(전혀 되어 있지 않다 6.4% + 별로 되어 있지 않다 34.3%) ‘되어 있다’(17.4%, 매우 잘 되어 있다 1.3% + 어느 정도 되어 있는 편이다 16.1%)에 비해 높게 나타남
- 노후 준비의 가장 큰 어려움으로는 ‘경제 상황이 불안정하다’라는 응답이 31.1%로 높게 나타나며, 이어서 ‘소득 대비 지출이 많다’(24.3%), ‘나의 노후보다 노부모·자녀에 대한 지원이 더 시급하다’(20.2%) 등의 순으로 나타남

(단위 : %)

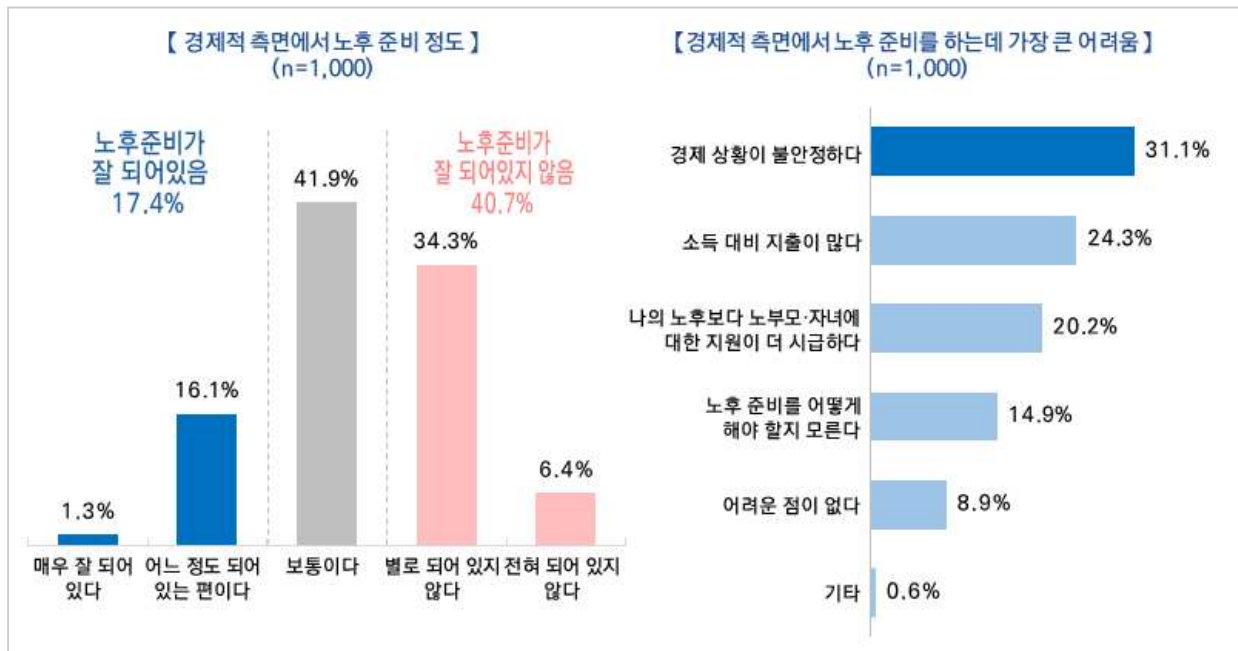

[그림3-42] 경제적 측면에서의 노후 준비 정도 및 어려움



- 경제적 측면에서의 노후 준비 정도를 성별로 살펴보면, 남성에 비해 여성에서 ‘되어 있다’ 응답이 낮은 편임(15.1%, 매우 잘 되어 있다 1.0% + 어느 정도 되어 있는 편이다 14.1%)
- 생활형 권역별로는 농촌형에서 타 권역 대비 ‘되어 있다’는 응답이 상대적으로 높게 나타남(22.2%, 매우 잘 되어 있다 0.0% + 어느 정도 되어 있는 편이다 22.2%)
- 학력별로 살펴보면, 학력이 높을수록 노후 대비가 ‘되어 있다’는 응답이 높아지는 경향이 나타남

[표3-69] 경제적 측면에서의 노후 준비 정도

(단위 : %)

구 분		사례수	매우 잘 되어 있다	어느정도 되어 있는 편이다	보통이다	별로 되어 있지 않다	전혀 되어 있지 않다	종합평가		
								준비되어 있는 편	보통	준비되어 있지 않다
전 체		(1,000)	1.3	16.1	41.9	34.3	6.4	17.4	41.9	40.7
성별	남성	(502)	1.6	18.1	44.0	31.1	5.2	19.7	44.0	36.3
	여성	(498)	1.0	14.1	39.8	37.6	7.6	15.1	39.8	45.2
출생년도	1955년생~1964년생	(479)	1.0	20.9	40.1	33.2	4.8	21.9	40.1	38.0
	1965년생~1974년생	(521)	1.5	11.7	43.6	35.3	7.9	13.2	43.6	43.2
생활형 권역	도시형	(520)	1.3	19.4	39.6	34.4	5.2	20.8	39.6	39.6
	도농복합형	동 (210)	1.4	10.5	45.7	34.8	7.6	11.9	45.7	42.4
		읍면 (234)	1.3	12.8	43.2	34.2	8.5	14.1	43.2	42.7
	농촌형	(36)	0.0	22.2	44.4	30.6	2.8	22.2	44.4	33.3
최종 학력	중학교 졸업 이하	(24)	0.0	0.0	87.5	12.5	0.0	0.0	87.5	12.5
	고등학교 졸업	(423)	0.7	10.2	39.5	42.1	7.6	10.9	39.5	49.6
	전문대학 졸업	(162)	1.9	12.3	46.3	36.4	3.1	14.2	46.3	39.5
	대학교(원) 졸업	(391)	1.8	25.1	39.9	26.3	6.9	26.9	39.9	33.2
혼인 상태	미혼	(28)	3.6	14.3	28.6	42.9	10.7	17.9	28.6	53.6
	배우자 있음	(925)	1.3	16.4	43.1	33.1	6.1	17.7	43.1	39.1
	사별 및 이혼	(47)	0.0	10.6	25.5	53.2	10.6	10.6	25.5	63.8
월평균 가구 소득	200만원 미만	(36)	2.8	5.6	25.0	55.6	11.1	8.3	25.0	66.7
	200~300만원 미만	(119)	0.0	7.6	26.1	58.0	8.4	7.6	26.1	66.4
	300~400만원 미만	(180)	0.6	12.8	36.1	42.2	8.3	13.3	36.1	50.6
	400~500만원 미만	(218)	1.4	19.7	42.7	29.8	6.4	21.1	42.7	36.2
	500~600만원 미만	(160)	1.9	11.3	50.0	30.0	6.9	13.1	50.0	36.9
	600~700만원 미만	(127)	3.1	11.8	52.8	29.1	3.1	15.0	52.8	32.3
	700만원 이상	(160)	0.6	31.9	46.3	17.5	3.8	32.5	46.3	21.3
경제활동 여부	일하고 있음	(692)	1.7	15.6	45.2	31.9	5.5	17.3	45.2	37.4
	퇴직 후 재취업, 창업함	(44)	0.0	18.2	38.6	38.6	4.5	18.2	38.6	43.2
	퇴직 후 일하지 않음	(208)	0.5	17.3	33.7	40.4	8.2	17.8	33.7	48.6
	평생 일한 적 없음	(56)	0.0	16.1	33.9	37.5	12.5	16.1	33.9	50.0

- 노후 대비에 가장 큰 어려움을 출생년도별로 살펴보면, 1965년생~1974년생에서 ‘소득 대비 지출이 많다’(25.9%), ‘나의 노후보다 노부모·자녀에 대한 지원이 더 시급하다’(24.2%) 응답 비율이 상대적으로 높게 나타남
- 생활형 권역별로 살펴보면, 도시형의 경우 ‘경제 상황이 불안정하다’(37.1%), ‘소득 대비 지출이 많다’(26.7%), 도농복합형 읍면부의 경우 ‘나의 노후보다 노부모·자녀에 대한 지원이 더 시급하다’(26.5%), ‘노후 준비를 어떻게 해야 할지 모른다’(23.1%) 응답 비율이 상대적으로 높게 나타남
- 혼인상태별로 배우자가 있는 경우 ‘나의 노후보다 노부모·자녀에 대한 지원이 더 시급하다’(21.4%) 응답이 타 집단 대비 높게 나타남

[표3-70] 경제적 측면에서의 노후 준비를 하는데 가장 큰 어려움

(단위 : %)

구 분		사례수	경제 상황이 불안정하다	소득 대비 지출이 많다	나의 노후보다 노부모· 자녀에 대한 지원이 더 시급하다	노후 준비를 어떻게 해야 할지 모른다	기타	어려운 점이 없다	
전 체		(1,000)	31.1	24.3	20.2	14.9	0.6	8.9	
성별	남성	(502)	32.3	24.3	20.5	13.7	0.6	8.6	
	여성	(498)	29.9	24.3	19.9	16.1	0.6	9.2	
출생년도	1955년생~1964년생	(479)	32.2	22.5	15.9	15.9	0.8	12.7	
	1965년생~1974년생	(521)	30.1	25.9	24.2	14.0	0.4	5.4	
생활형 권역	도시형		(520)	37.1	26.7	17.5	9.2	0.8	8.7
	도농복합형	동	(210)	26.7	21.0	22.4	19.5	0.5	10.0
		읍면	(234)	21.4	21.8	26.5	23.1	0.4	6.8
	농촌형		(36)	33.3	25.0	5.6	16.7	0.0	19.4
최종 학력	중학교 졸업 이하		(24)	4.2	20.8	4.2	62.5	0.0	8.3
	고등학교 졸업		(423)	35.7	23.2	18.2	17.3	0.5	5.2
	전문대학 졸업		(162)	31.5	19.8	24.1	16.0	0.0	8.6
	대학교(원) 졸업		(391)	27.6	27.6	21.7	9.0	1.0	13.0
혼인 상태	미혼		(28)	35.7	28.6	3.6	17.9	0.0	14.3
	배우자 있음		(925)	30.6	23.8	21.4	14.8	0.5	8.9
	사별 및 이혼		(47)	38.3	31.9	6.4	14.9	2.1	6.4
월평균 가구 소득	200만원 미만		(36)	36.1	30.6	2.8	16.7	2.8	11.1
	200~300만원 미만		(119)	37.0	17.6	11.8	23.5	0.0	10.1
	300~400만원 미만		(180)	36.7	21.1	20.6	14.4	1.1	6.1
	400~500만원 미만		(218)	39.9	20.2	21.1	10.1	0.5	8.3
	500~600만원 미만		(160)	24.4	30.0	23.1	16.3	0.0	6.3
	600~700만원 미만		(127)	23.6	27.6	27.6	12.6	0.0	8.7
	700만원 이상		(160)	20.0	28.8	20.0	15.6	1.3	14.4
경제활동 여부	일하고 있음		(692)	32.1	24.4	21.2	14.9	0.4	6.9
	퇴직 후 재취업, 창업함		(44)	38.6	27.3	15.9	6.8	0.0	11.4
	퇴직 후 일하지 않음		(208)	26.4	27.9	16.3	14.9	1.4	13.0
	평생 일한 적 없음		(56)	30.4	7.1	25.0	21.4	0.0	16.1

## 5. 노후준비를 위한 상담 및 교육, 정보제공의 필요성

- 전체 응답자를 대상으로 노후준비를 위한 상담 및 교육, 정보제공의 필요성에 대하여 조사한 결과, ‘재무설계 관련’(69.8%) 분야가 높게 나타나며 다음으로 ‘건강관리 관련’(68.7%), ‘일자리 관련’(64.1%), ‘취미·여가 관련’(52.3%), ‘사회참여(봉사활동, 지역사회활동 등) 관련’(45.8%) 등의 순으로 나타남

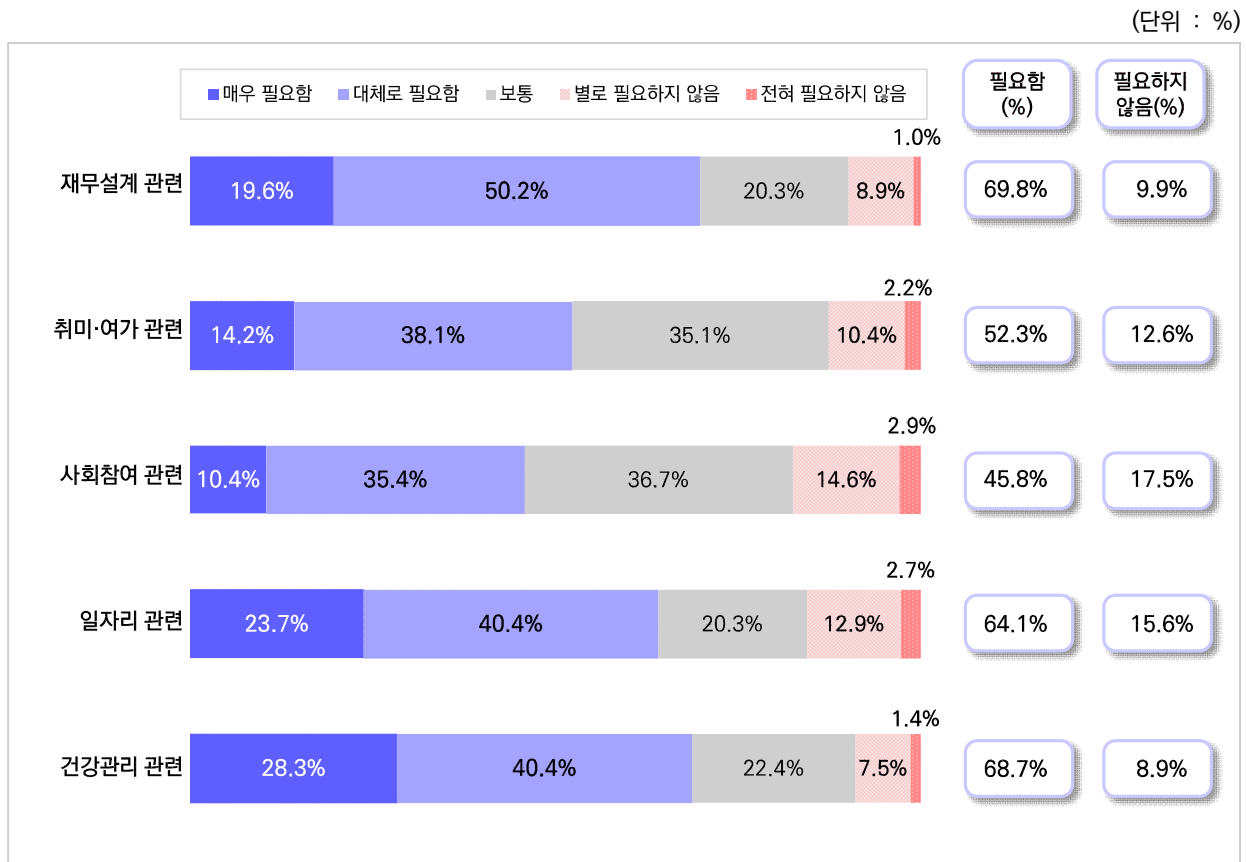

[그림3-43] 노후준비를 위한 상담 및 교육, 정보제공의 필요성

- 성별로 살펴보면, 여성에 비해 남성에서 ‘재무설계 관련’(70.9%), ‘건강관리 관련’(71.3%) 및 ‘일자리 관련’(64.9%) 필요성이 비교적 높게 나타남
- 최종학력별로 중학교 졸업 이하에서는 모든 항목에서 노후준비를 위한 상담 및 교육, 정보 제공이 필요하다는 응답이 상대적으로 높게 나타남
- 생활형 권역별로 도농복합형 동부에서는 ‘일자리 관련’을 제외한 모든 항목에서 필요성이 상대적으로 높게 나타남

[표3-71] 노후준비를 위한 상담 및 교육, 정보제공의 필요성

(단위 : %)

구 분		사례수	재무설계 관련			취미·여가 관련			사회참여(봉사활동, 지역사회활동 등) 관련		
			필요함	보통	필요하지 않음	필요함	보통	필요하지 않음	필요함	보통	필요하지 않음
전 체		(1,000)	69.8	20.3	9.9	52.3	35.1	12.6	45.8	36.7	17.5
성별	남성	(502)	70.9	19.9	9.2	52.2	33.7	14.1	44.8	38.4	16.7
	여성	(498)	68.7	20.7	10.6	52.4	36.5	11.0	46.8	34.9	18.3
출생년도	1955년생~1964년생	(479)	68.7	20.5	10.9	52.4	35.5	12.1	43.8	38.6	17.5
	1965년생~1974년생	(521)	70.8	20.2	9.0	52.2	34.7	13.1	47.6	34.9	17.5
생활형 권역	도시형	(520)	74.2	18.8	6.9	49.0	40.4	10.6	44.2	41.7	14.0
	도농복합형	동	(210)	78.1	16.7	5.2	63.3	24.8	11.9	53.8	31.0
		읍면	(234)	59.0	23.9	17.1	50.9	33.8	15.4	46.6	30.3
	농촌형	(36)	27.8	38.9	33.3	44.4	27.8	27.8	16.7	38.9	44.4
최종 학력	중학교 졸업 이하	(24)	87.5	12.5	0.0	87.5	8.3	4.2	83.3	4.2	12.5
	고등학교 졸업	(423)	67.1	20.3	12.5	42.1	44.2	13.7	39.0	40.0	21.0
	전문대학 졸업	(162)	66.7	21.6	11.7	56.8	35.8	7.4	45.1	42.0	13.0
	대학교(원) 졸업	(391)	72.9	20.2	6.9	59.3	26.6	14.1	51.2	33.0	15.9
혼인 상태	미혼	(28)	53.6	25.0	21.4	53.6	28.6	17.9	35.7	39.3	25.0
	배우자 있음	(925)	70.6	20.1	9.3	51.5	35.8	12.8	45.8	37.0	17.2
	사별 및 이혼	(47)	63.8	21.3	14.9	68.1	25.5	6.4	51.1	29.8	19.1
월평균 가구 소득	200만원 미만	(36)	58.3	25.0	16.7	50.0	41.7	8.3	44.4	30.6	25.0
	200~300만원 미만	(119)	65.5	22.7	11.8	37.0	52.9	10.1	28.6	50.4	21.0
	300~400만원 미만	(180)	62.2	25.6	12.2	47.8	39.4	12.8	36.7	44.4	18.9
	400~500만원 미만	(218)	75.2	17.9	6.9	52.8	37.2	10.1	47.7	38.1	14.2
	500~600만원 미만	(160)	68.8	17.5	13.8	56.3	30.0	13.8	54.4	28.8	16.9
	600~700만원 미만	(127)	70.1	23.6	6.3	55.9	26.8	17.3	58.3	24.4	17.3
	700만원 이상	(160)	77.5	15.0	7.5	61.9	24.4	13.8	48.1	35.0	16.9
경제활동 여부	일하고 있음	(692)	69.9	20.2	9.8	51.6	36.0	12.4	44.5	38.3	17.2
	퇴직 후 재취업, 창업함	(44)	70.5	20.5	9.1	56.8	31.8	11.4	50.0	34.1	15.9
	퇴직 후 일하지 않음	(208)	68.3	20.2	11.5	50.0	34.1	15.9	45.2	35.1	19.7
	평생 일한 적 없음	(56)	73.2	21.4	5.4	66.1	30.4	3.6	60.7	25.0	14.3

[표3-72] 노후준비를 위한 상담 및 교육, 정보제공의 필요성 - 일자리 관련, 건강관리 관련

(단위 : %)

구 분			사례수	일자리 관련			건강관리 관련		
				필요함	보통	필요하지 않음	필요함	보통	필요하지 않음
전 체			(1,000)	64.1	20.3	15.6	68.7	22.4	8.9
성별	남성		(502)	64.9	19.7	15.3	71.3	18.5	10.2
	여성		(498)	63.3	20.9	15.9	66.1	26.3	7.6
출생년도	1955년생~1964년생		(479)	61.0	21.5	17.5	68.3	24.6	7.1
	1965년생~1974년생		(521)	67.0	19.2	13.8	69.1	20.3	10.6
생활형 권역	도시형		(520)	66.7	23.3	10.0	69.4	26.3	4.2
	도농복합형	동	(210)	65.7	17.6	16.7	74.3	13.3	12.4
		읍면	(234)	61.1	15.8	23.1	62.8	21.8	15.4
	농촌형		(36)	36.1	22.2	41.7	63.9	22.2	13.9
최종 학력	중학교 졸업 이하		(24)	70.8	20.8	8.3	95.8	4.2	0.0
	고등학교 졸업		(423)	61.7	19.1	19.1	58.6	31.2	10.2
	전문대학 졸업		(162)	61.1	24.7	14.2	74.1	18.5	7.4
	대학교(원) 졸업		(391)	67.5	19.7	12.8	75.7	15.6	8.7
혼인 상태	미혼		(28)	82.1	14.3	3.6	71.4	21.4	7.1
	배우자 있음		(925)	63.0	20.4	16.5	68.0	23.0	9.0
	사별 및 이혼		(47)	74.5	21.3	4.3	80.9	10.6	8.5
월평균 가구 소득	200만원 미만		(36)	72.2	19.4	8.3	83.3	13.9	2.8
	200~300만원 미만		(119)	62.2	23.5	14.3	62.2	35.3	2.5
	300~400만원 미만		(180)	59.4	23.9	16.7	61.7	28.3	10.0
	400~500만원 미만		(218)	68.8	18.3	12.8	67.4	26.1	6.4
	500~600만원 미만		(160)	63.8	16.3	20.0	69.4	15.6	15.0
	600~700만원 미만		(127)	64.6	18.9	16.5	70.9	17.3	11.8
	700만원 이상		(160)	62.5	21.9	15.6	77.5	13.8	8.8
경제활동 여부	일하고 있음		(692)	64.9	19.7	15.5	69.7	21.0	9.4
	퇴직 후 재취업, 창업함		(44)	59.1	29.5	11.4	63.6	27.3	9.1
	퇴직 후 일하지 않음		(208)	63.5	20.7	15.9	65.9	24.5	9.6
	평생 일한 적 없음		(56)	60.7	19.6	19.6	71.4	28.6	0.0

## 6. 노후준비를 위한 설계상담 및 적절한 교육 시기

- 전체 응답자를 대상으로 노후준비를 위한 설계상담 및 교육이 적절한 시기가 언제인지 질문한 결과, '40대'라는 응답이 39.5%로 가장 많았으며, 이어서 '50대'(29.9%), '60세 이상'(17.1%), '30대 이하'(11.7%), '30대 이하'(11.7%) 순으로 나타남

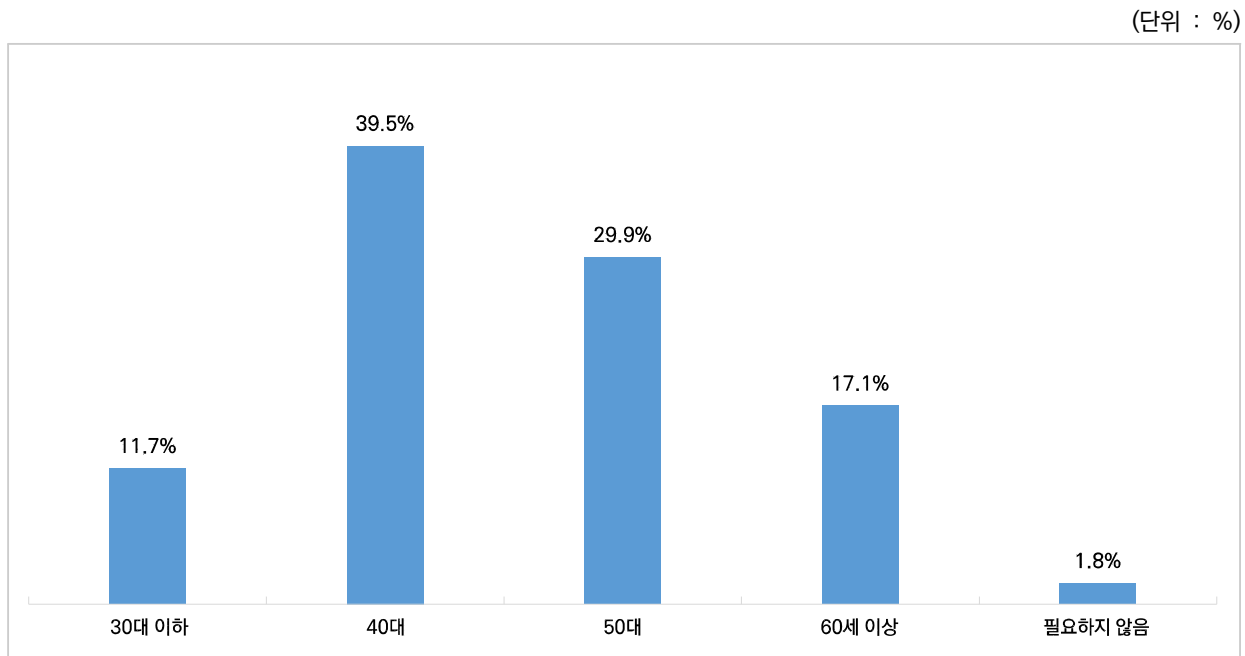

[그림3-44] 노후준비를 위한 설계상담 및 적절한 교육 시기

- 성별로 살펴보면, 여성의 경우 '40대'(44.2%) 응답이 상대적으로 높게 나타남
- 출생년도별로, 1955년생~1964년생의 경우 '40대'(41.1%), '60세 이상'(19.2%), 1965년생~1974년생의 경우 '30대 이하'(13.2%), '50대'(31.7%) 응답이 상대적으로 높게 나타남
- 생활형 권역별로 살펴보면, 농촌형인 경우 '30대 이하'(25.0%) 비율이 높은 반면 '40대'(22.2%) 응답 비율은 상대적으로 낮게 나타남
- 경제활동 여부별로 평생 일을 한 경험이 없는 경우 40대 이하 응답 비율(30대 이하 17.9%, 40대 62.5%)이 비교적 높게 나타남

[표3-73] 노후준비를 위한설계상담 및 교육이 적절한 시기

(단위 : %)

구 분		사례수	30대 이하	40대	50대	60세 이상	필요하지 않음
전 체		(1,000)	11.7	39.5	29.9	17.1	1.8
성별	남성	(502)	12.5	34.9	33.3	17.7	1.6
	여성	(498)	10.8	44.2	26.5	16.5	2.0
출생년도	1955년생~1964년생	(479)	10.0	41.1	28.0	19.2	1.7
	1965년생~1974년생	(521)	13.2	38.0	31.7	15.2	1.9
생활형 권역	도시형	(520)	8.5	37.1	35.6	17.9	1.0
	도농복합형	동	(210)	14.3	38.1	26.2	20.0
		읍면	(234)	14.5	48.7	20.1	12.4
	농촌형	(36)	25.0	22.2	33.3	19.4	0.0
최종 학력	중학교 졸업 이하	(24)	0.0	91.7	8.3	0.0	0.0
	고등학교 졸업	(423)	13.2	42.6	26.0	16.5	1.7
	전문대학 졸업	(162)	6.2	35.8	32.7	20.4	4.9
	대학교(원) 졸업	(391)	13.0	34.5	34.3	17.4	0.8
혼인 상태	미혼	(28)	10.7	39.3	35.7	14.3	0.0
	배우자 있음	(925)	12.1	39.9	29.3	16.9	1.8
	사별 및 이혼	(47)	4.3	31.9	38.3	23.4	2.1
월평균 가구 소득	200만원 미만	(36)	8.3	30.6	44.4	16.7	0.0
	200~300만원 미만	(119)	11.8	49.6	26.1	12.6	0.0
	300~400만원 미만	(180)	11.7	42.8	26.7	17.2	1.7
	400~500만원 미만	(218)	11.9	29.4	27.5	28.4	2.8
	500~600만원 미만	(160)	16.3	41.9	23.1	15.6	3.1
	600~700만원 미만	(127)	11.0	39.4	32.3	15.0	2.4
	700만원 이상	(160)	8.1	41.9	41.3	8.1	0.6
경제활동 여부	일하고 있음	(692)	10.1	36.1	31.5	19.8	2.5
	퇴직 후 재취업, 창업함	(44)	11.4	34.1	40.9	13.6	0.0
	퇴직 후 일하지 않음	(208)	15.4	45.7	26.9	11.5	0.5
	평생 일한 적 없음	(56)	17.9	62.5	12.5	7.1	0.0

## 7. 노후생활에 있어 가장 중요하다고 생각하는 것 및 하고 싶은 활동

- 전체 응답자를 대상으로 노후생활에 있어 가장 중요하다고 생각하는 것이 무엇인지 조사한 결과, ‘신체·정신 건강’이 39.7%로 가장 많았고, 이어서 ‘경제 상황’(35.9%), ‘사회적 관계(가족, 친구관계 등)’(11.9%) 등의 순으로 나타남
- 노후에 하고 싶은 활동으로는 ‘신체·정신 건강 증진 활동(운동, 심리상담 등)’(33.4%) 높게 나타났으며, 다음으로 ‘경제 활동’(31.7%), ‘취미·여가 활동’(15.8%), ‘가족·친구와의 친목 활동’(12.9%) 등의 순으로 조사됨(1순위 기준)

(단위 : %)

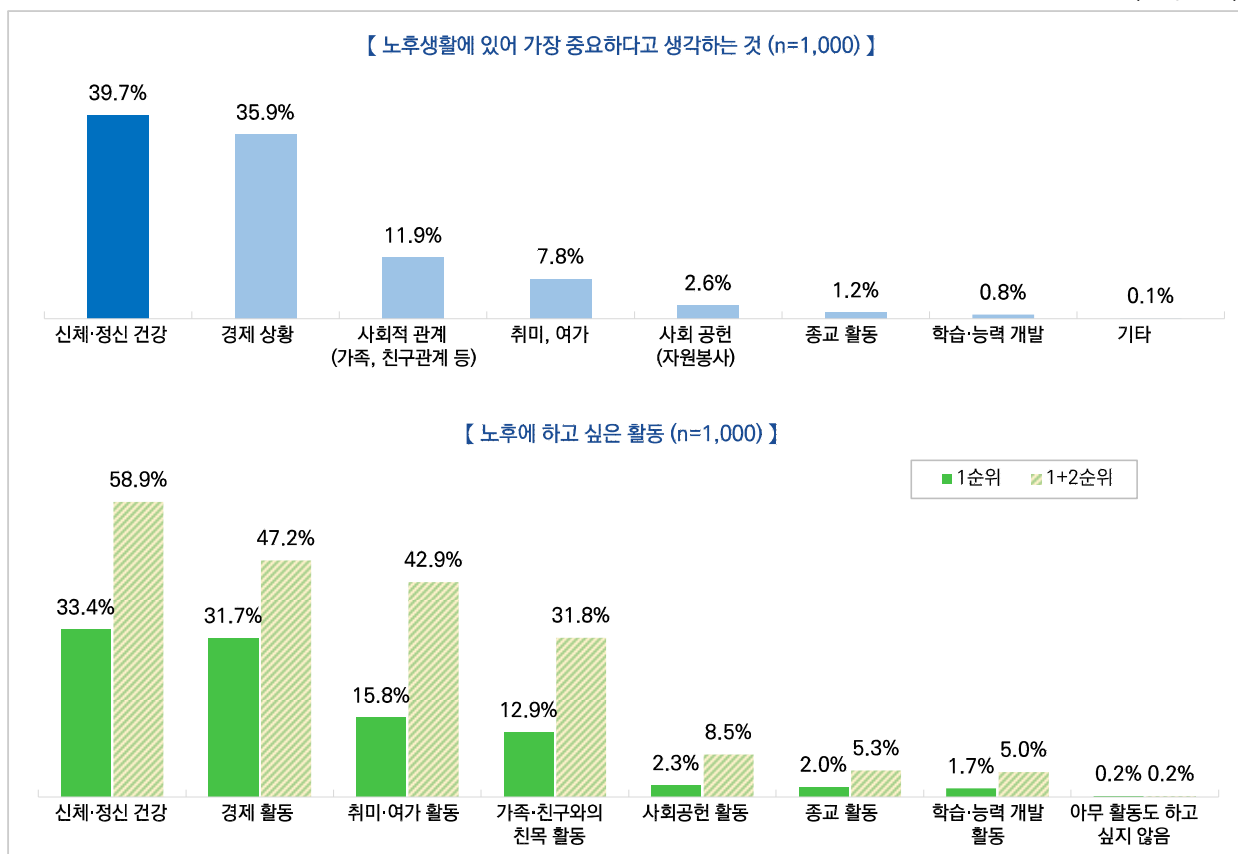

[그림3-45] 노후생활에 있어 가장 중요하다고 생각하는 것 및 하고 싶은 활동



- 노후생활에 있어 가장 중요하다고 생각하는 것을 성별로 살펴보면, 남성의 경우 ‘경제 상황’(39.4%), ‘사회적 관계(가족, 친구관계 등)’(12.0%), 여성의 경우 ‘신체·정신 건강’(42.4%), ‘취미, 여가’(8.4%) 등에서 상대적으로 더 중시하는 것으로 나타남
- 생활형 권역별로 살펴보면, 도농복합형 읍면부에서는 ‘경제 상황’(44.9%), ‘사회적 관계(가족, 친구관계 등)’(12.4%), 농촌형에서는 ‘신체·정신 건강’(58.3%) 응답 비율이 비교적 높게 나타남
- 학력별로, 중학교 졸업 이하의 경우 ‘경제 상황’ 응답 비율이 높으나(75.0%) ‘신체·정신 건강’ 응답 비율은 낮은 편임(20.8%)

[표3-74] 노후생활에 있어 가장 중요하다고 생각하는 것

(단위 : %)

구 분		사례수	신체·정신 건강	경제 상황	사회적 관계 (가족, 친구관계 등)	취미, 여가	사회 공헌 (자원봉사)	종교 활동	학습·능력 개발	기타
전 체		(1,000)	39.7	35.9	11.9	7.8	2.6	1.2	0.8	0.1
성별	남성	(502)	37.1	39.4	12.0	7.2	2.6	1.0	0.8	0.0
	여성	(498)	42.4	32.3	11.8	8.4	2.6	1.4	0.8	0.2
출생년도	1955년생~1964년생	(479)	42.0	34.0	11.5	8.8	1.9	1.3	0.6	0.0
	1965년생~1974년생	(521)	37.6	37.6	12.3	6.9	3.3	1.2	1.0	0.2
생활형 권역	도시형	(520)	46.9	31.0	11.7	5.0	2.9	1.5	0.8	0.2
	도농복합형	동	(210)	31.0	39.5	11.9	14.3	2.4	0.5	0.0
		읍면	(234)	28.6	44.9	12.4	9.0	2.6	1.3	0.0
	농촌형	(36)	58.3	27.8	11.1	2.8	0.0	0.0	0.0	0.0
최종 학력	중학교 졸업 이하	(24)	20.8	75.0	4.2	0.0	0.0	0.0	0.0	0.0
	고등학교 졸업	(423)	36.2	40.4	11.6	8.0	1.7	1.2	0.7	0.2
	전문대학 졸업	(162)	39.5	28.4	15.4	9.9	4.3	0.6	1.9	0.0
	대학교(원) 졸업	(391)	44.8	31.7	11.3	7.2	3.1	1.5	0.5	0.0
혼인 상태	미혼	(28)	46.4	28.6	7.1	3.6	7.1	7.1	0.0	0.0
	배우자 있음	(925)	39.0	35.6	12.5	8.3	2.6	1.0	0.9	0.1
	사별 및 이혼	(47)	48.9	46.8	2.1	0.0	0.0	2.1	0.0	0.0
월평균 가구 소득	200만원 미만	(36)	38.9	50.0	2.8	2.8	2.8	2.8	0.0	0.0
	200~300만원 미만	(119)	47.9	25.2	12.6	8.4	2.5	1.7	1.7	0.0
	300~400만원 미만	(180)	38.3	33.3	13.9	8.9	2.2	1.7	1.1	0.6
	400~500만원 미만	(218)	41.7	30.3	12.4	9.2	4.1	1.4	0.9	0.0
	500~600만원 미만	(160)	29.4	42.5	15.0	10.0	1.9	1.3	0.0	0.0
	600~700만원 미만	(127)	37.8	40.9	10.2	8.7	2.4	0.0	0.0	0.0
	700만원 이상	(160)	44.4	40.6	8.8	2.5	1.9	0.6	1.3	0.0
경제활동 여부	일하고 있음	(692)	37.9	37.6	11.6	8.1	2.9	1.2	0.9	0.0
	퇴직 후 재취업, 창업함	(44)	45.5	36.4	11.4	4.5	0.0	0.0	2.3	0.0
	퇴직 후 일하지 않음	(208)	46.6	34.6	10.6	4.3	1.9	1.4	0.5	0.0
	평생 일한 적 없음	(56)	32.1	19.6	21.4	19.6	3.6	1.8	0.0	1.8

- 노후에 하고 싶은 활동을 성별로 살펴보면, 남성의 경우 여성에 비해 ‘경제 활동’(37.1%) 비율이 높게 나타남
- 출생년도별로 1965년생~1974년생에서 ‘경제 활동’(34.0%) 비율이 상대적으로 높게 나타남
- 생활형 권역별로 도농복합형 동부에서는 ‘경제 활동’(40.5%), 농촌형에서는 ‘신체·정신 증진 활동(운동, 심리상담 등)’(44.4%)이 상대적으로 높았음
- 학력별로 중학교 졸업 이하의 경우 ‘경제 활동’(37.5%) 및 ‘가족·친구와의 친목 활동’(29.2%)의 경우 타 집단 대비 높은 비율을 보였으나, ‘신체·정신 건강 증진 활동(운동, 심리상담 등)’(16.7%)은 상대적으로 낮게 나타남
- 혼인상태별로, 미혼인 경우 ‘취미·여가 활동’(25.0%) 비율이 비교적 높았음

[표3-75] 노후에 하고싶은 활동 - 1순위

(단위 : %)

구 분		사례수	신체·정신 건강 증진 활동	경제 활동	취미·여가 활동	가족· 친구와의 친목 활동	사회공헌 활동	종교 활동	학습·능력 개발 활동	아무 활동도 하고 싶지 않음
전 체		(1,000)	33.4	31.7	15.8	12.9	2.3	2.0	1.7	0.2
성별	남성	(502)	31.7	37.1	14.9	11.0	2.2	1.2	1.8	0.2
	여성	(498)	35.1	26.3	16.7	14.9	2.4	2.8	1.6	0.2
출생년도	1955년생~1964년생	(479)	34.2	29.2	16.9	12.5	2.7	2.1	2.1	0.2
	1965년생~1974년생	(521)	32.6	34.0	14.8	13.2	1.9	1.9	1.3	0.2
생활형 권역	도시형	(520)	37.5	26.2	16.5	13.1	2.3	2.3	1.7	0.4
	도농복합형	동	(210)	27.6	19.0	9.0	1.4	1.0	1.4	0.0
		읍면	(234)	27.8	38.9	11.5	3.0	2.6	2.1	0.0
	농촌형	(36)	44.4	13.9	13.9	25.0	2.8	0.0	0.0	0.0
최종 학력	중학교 졸업 이하	(24)	16.7	37.5	16.7	29.2	0.0	0.0	0.0	0.0
	고등학교 졸업	(423)	34.5	30.5	14.4	14.9	1.9	1.9	1.7	0.2
	전문대학 졸업	(162)	38.3	32.1	11.1	11.1	2.5	2.5	2.5	0.0
	대학교(원) 졸업	(391)	31.2	32.5	19.2	10.5	2.8	2.0	1.5	0.3
혼인 상태	미혼	(28)	28.6	21.4	25.0	10.7	0.0	10.7	0.0	3.6
	배우자 있음	(925)	33.5	31.9	15.5	13.4	2.4	1.6	1.6	0.1
	사별 및 이혼	(47)	34.0	34.0	17.0	4.3	2.1	4.3	4.3	0.0
월평균 가구 소득	200만원 미만	(36)	27.8	33.3	27.8	2.8	2.8	2.8	2.8	0.0
	200~300만원 미만	(119)	44.5	20.2	11.8	12.6	1.7	3.4	5.0	0.8
	300~400만원 미만	(180)	32.2	30.0	20.0	9.4	5.0	1.7	1.7	0.0
	400~500만원 미만	(218)	44.5	27.1	9.6	11.9	2.8	1.8	1.8	0.5
	500~600만원 미만	(160)	31.3	38.1	13.1	15.0	0.6	0.6	1.3	0.0
	600~700만원 미만	(127)	26.8	41.7	12.6	13.4	2.4	2.4	0.8	0.0
	700만원 이상	(160)	20.0	33.8	25.0	18.1	0.6	2.5	0.0	0.0
경제활동 여부	일하고 있음	(692)	30.9	37.7	14.9	10.8	1.9	2.2	1.3	0.3
	퇴직 후 재취업, 창업함	(44)	50.0	18.2	11.4	18.2	2.3	0.0	0.0	0.0
	퇴직 후 일하지 않음	(208)	37.5	15.9	18.8	17.3	4.3	2.4	3.8	0.0
	평생 일한 적 없음	(56)	35.7	26.8	19.6	17.9	0.0	0.0	0.0	0.0

[표3-76] 노후에 하고싶은 활동 - 1+2순위

(단위 : %)

구 분		사례수	신체·정신 건강 증진 활동	경제 활동	취미·여가 활동	가족· 친구와의 친목 활동	사회공헌 활동	종교 활동	학습·능력 개발 활동	아무 활동도 하고 싶지 않음
전 체		(1,000)	58.9	47.2	42.9	31.8	8.5	5.3	5.0	0.2
성별	남성	(502)	56.6	53.8	42.6	29.5	8.2	3.6	5.4	0.2
	여성	(498)	61.2	40.6	43.2	34.1	8.8	7.0	4.6	0.2
출생년도	1955년생~1964년생	(479)	62.4	44.1	41.5	31.1	10.0	6.1	4.4	0.2
	1965년생~1974년생	(521)	55.7	50.1	44.1	32.4	7.1	4.6	5.6	0.2
생활형 권역	도시형	(520)	64.0	41.3	42.7	31.0	8.8	6.3	5.0	0.4
	도농복합형	동	(210)	52.9	56.2	44.8	29.0	7.1	4.3	5.7
		읍면	(234)	53.4	53.8	42.3	31.2	9.8	4.7	4.7
	농촌형	(36)	55.6	36.1	38.9	63.9	2.8	0.0	2.8	0.0
최종 학력	중학교 졸업 이하	(24)	20.8	54.2	66.7	54.2	0.0	0.0	4.2	0.0
	고등학교 졸업	(423)	63.4	45.6	40.4	33.3	8.0	5.0	3.8	0.2
	전문대학 졸업	(162)	64.8	50.0	38.3	29.0	7.4	4.9	5.6	0.0
	대학교(원) 졸업	(391)	54.0	47.3	46.0	29.9	10.0	6.1	6.1	0.3
혼인 상태	미혼	(28)	39.3	39.3	57.1	35.7	3.6	10.7	7.1	3.6
	배우자 있음	(925)	59.5	46.8	42.7	32.0	8.8	5.1	5.0	0.1
	사별 및 이혼	(47)	59.6	59.6	38.3	25.5	6.4	6.4	4.3	0.0
월평균 가구 소득	200만원 미만	(36)	52.8	41.7	44.4	38.9	11.1	2.8	8.3	0.0
	200~300만원 미만	(119)	74.8	40.3	34.5	31.1	7.6	5.0	5.0	0.8
	300~400만원 미만	(180)	65.0	51.1	38.3	25.6	11.7	6.1	2.2	0.0
	400~500만원 미만	(218)	64.2	43.6	38.5	29.8	9.6	6.4	6.9	0.5
	500~600만원 미만	(160)	55.6	51.9	44.4	33.1	3.8	4.4	6.9	0.0
	600~700만원 미만	(127)	52.8	52.0	39.4	37.8	7.9	6.3	3.9	0.0
	700만원 이상	(160)	42.5	45.6	61.3	34.4	8.8	3.8	3.8	0.0
경제활동 여부	일하고 있음	(692)	58.1	54.0	40.8	28.2	8.2	5.6	4.5	0.3
	퇴직 후 재취업, 창업함	(44)	63.6	40.9	36.4	43.2	6.8	2.3	6.8	0.0
	퇴직 후 일하지 않음	(208)	59.1	25.5	50.5	42.3	11.1	4.8	6.7	0.0
	평생 일한 적 없음	(56)	64.3	48.2	46.4	28.6	3.6	5.4	3.6	0.0

## IV 정책 수요

## 1. 경기도 베이비부머 대상 지원 사업 인지도 및 향후 참여 의향

- 전체 응답자를 대상으로 경기도 베이비부머 대상 지원 사업 인지도를 조사한 결과, ‘5060 신중년 평생교육 지원’(45.9%), ‘베이비부머 행복캠퍼스’(36.9%), ‘경기도 이음 일자리’(36.2%), ‘인생2막 활동 지원’(34.5%) 등의 순으로 높은 것으로 나타남(항목별 비교적 자세히 알고 있음 + 내용을 어느 정도 알고 있음 기준)
- 향후 참여 의향을 조사한 결과, ‘5060 신중년 평생교육 지원’(57.0%), ‘인생2막 활동 지원’(47.1%), ‘베이비부머 행복캠퍼스’(46.7%), ‘4060 맞춤형 재취업 지원’(44.1%) 등의 순으로 높은 것으로 나타남

(단위 : %)

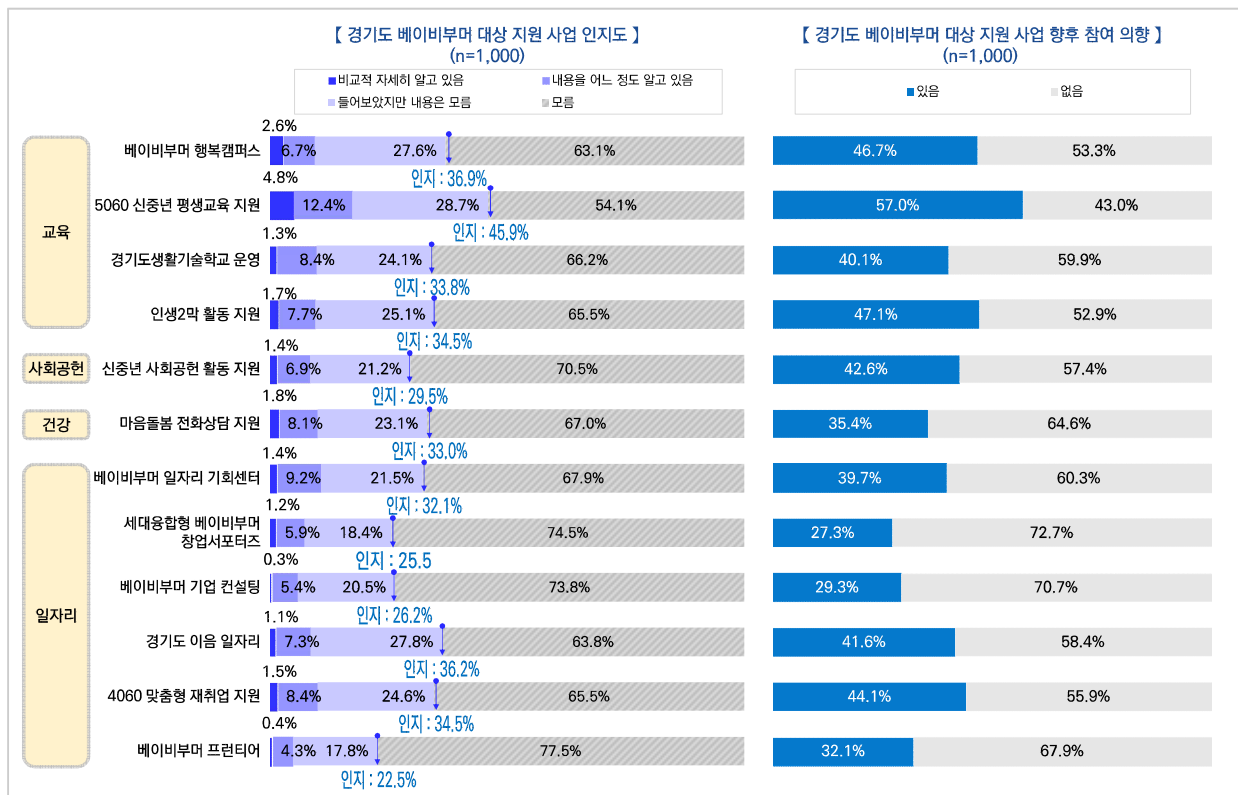

[그림3-46] 경기도 베이비부머 대상 지원 사업 인지도 및 향후 참여 의향

- 생활형 권역별로 살펴보면, 도농복합형 읍면부의 경우 농촌형에 비해 '5060 신중년 평생교육 지원'에 대한 사업 인지도가 높았으며(62.4%), 농촌형에서는 특히 '마음돌봄 전화상담 지원'에 대한 인지도가 상대적으로 낮았음(19.4%)
- 최종학력 별로 살펴보면, 학력이 높을수록 '5060 신중년 평생교육 지원' 및 '마음돌봄 전화상담 지원'에 대한 인지도가 낮아지는 경향이 나타남
- 경제활동 여부별로 살펴보면, 퇴직 및 사업중단 후 재취업, 창업을 한 응답자는 '인생2막 활동 지원'에 대한 인지도가 43.2% 상대적으로 높았음

[표3-77] 경기도 베이비부머 대상 지원 사업 인지도

(단위 : %)

구 분			사례수	베이비부머 행복캠퍼스		5060 신중년 평생교육 지원		경기도생활기술학교 운영		인생2막 활동 지원	
				비인지	인지	비인지	인지	비인지	인지	비인지	인지
전 체			(1,000)	63.1	36.9	54.1	45.9	66.2	33.8	65.5	34.5
성별	남성		(502)	62.7	37.3	55.0	45.0	66.9	33.1	64.5	35.5
	여성		(498)	63.5	36.5	53.2	46.8	65.5	34.5	66.5	33.5
출생년도	1955년생~1964년생		(479)	64.5	35.5	55.9	44.1	68.5	31.5	66.4	33.6
	1965년생~1974년생		(521)	61.8	38.2	52.4	47.6	64.1	35.9	64.7	35.3
생활형 권역	도시형		(520)	67.5	32.5	63.1	36.9	70.2	29.8	68.8	31.2
	도농복합형	동	(210)	56.2	43.8	45.2	54.8	61.9	38.1	60.0	40.0
		읍면	(234)	54.7	45.3	37.6	62.4	57.3	42.7	58.5	41.5
	농촌형		(36)	94.4	5.6	83.3	16.7	91.7	8.3	94.4	5.6
최종 학력	중학교 졸업 이하		(24)	45.8	54.2	25.0	75.0	83.3	16.7	75.0	25.0
	고등학교 졸업		(423)	69.0	31.0	55.6	44.4	67.4	32.6	70.2	29.8
	전문대학 졸업		(162)	58.0	42.0	50.6	49.4	59.9	40.1	57.4	42.6
	대학교(원) 졸업		(391)	59.8	40.2	55.8	44.2	66.5	33.5	63.2	36.8
혼인 상태	미혼		(28)	75.0	25.0	67.9	32.1	85.7	14.3	85.7	14.3
	배우자 있음		(925)	62.4	37.6	53.2	46.8	65.4	34.6	64.2	35.8
	사별 및 이혼		(47)	70.2	29.8	63.8	36.2	70.2	29.8	78.7	21.3
월평균 가구 소득	200만원 미만		(36)	80.6	19.4	77.8	22.2	69.4	30.6	75.0	25.0
	200~300만원 미만		(119)	73.1	26.9	65.5	34.5	73.9	26.1	74.8	25.2
	300~400만원 미만		(180)	66.1	33.9	52.2	47.8	71.1	28.9	72.2	27.8
	400~500만원 미만		(218)	54.6	45.4	50.9	49.1	58.3	41.7	62.4	37.6
	500~600만원 미만		(160)	61.9	38.1	55.6	44.4	62.5	37.5	58.1	41.9
	600~700만원 미만		(127)	57.5	42.5	49.6	50.4	64.6	35.4	59.1	40.9
	700만원 이상		(160)	65.6	34.4	48.8	51.3	70.0	30.0	65.6	34.4
경제활동 여부	일하고 있음		(692)	60.5	39.5	52.0	48.0	65.3	34.7	64.0	36.0
	퇴직 후 재취업, 창업함		(44)	59.1	40.9	59.1	40.9	70.5	29.5	56.8	43.2
	퇴직 후 일하지 않음		(208)	71.2	28.8	59.6	40.4	66.8	33.2	69.7	30.3
	평생 일한 적 없음		(56)	67.9	32.1	55.4	44.6	71.4	28.6	75.0	25.0

[표3-78] 경기도 베이비부머 대상 지원 사업 인지도(계속)

(단위 : %)

구 분			사례수	신중년 사회공헌 활동 지원		마음돌봄 전화상담 지원		베이비부머 일자리 기획센터		세대융합형 베이비부머 창업서포터즈	
				비인지	인지	비인지	인지	비인지	인지	비인지	인지
전 체			(1,000)	70.5	29.5	67.0	33.0	67.9	32.1	74.5	25.5
성별	남성		(502)	71.7	28.3	67.7	32.3	66.5	33.5	75.5	24.5
	여성		(498)	69.3	30.7	66.3	33.7	69.3	30.7	73.5	26.5
출생년도	1955년생~1964년생		(479)	72.2	27.8	68.5	31.5	67.4	32.6	74.7	25.3
	1965년생~1974년생		(521)	68.9	31.1	65.6	34.4	68.3	31.7	74.3	25.7
생활형 권역	도시형		(520)	73.5	26.5	72.7	27.3	69.8	30.2	77.9	22.1
	도농복합형	동	(210)	65.7	34.3	59.0	41.0	66.2	33.8	66.7	33.3
		읍면	(234)	64.5	35.5	59.4	40.6	62.0	38.0	71.4	28.6
	농촌형		(36)	94.4	5.6	80.6	19.4	88.9	11.1	91.7	8.3
최종 학력	중학교 졸업 이하		(24)	70.8	29.2	45.8	54.2	70.8	29.2	83.3	16.7
	고등학교 졸업		(423)	77.1	22.9	67.1	32.9	71.4	28.6	78.5	21.5
	전문대학 졸업		(162)	61.1	38.9	67.9	32.1	61.7	38.3	67.9	32.1
	대학교(원) 졸업		(391)	67.3	32.7	67.8	32.2	66.5	33.5	72.4	27.6
혼인 상태	미혼		(28)	85.7	14.3	85.7	14.3	82.1	17.9	89.3	10.7
	배우자 있음		(925)	69.7	30.3	66.6	33.4	67.4	32.6	73.8	26.2
	사별 및 이혼		(47)	76.6	23.4	63.8	36.2	70.2	29.8	78.7	21.3
월평균 가구 소득	200만원 미만		(36)	83.3	16.7	80.6	19.4	66.7	33.3	86.1	13.9
	200~300만원 미만		(119)	79.8	20.2	76.5	23.5	84.0	16.0	81.5	18.5
	300~400만원 미만		(180)	78.3	21.7	75.6	24.4	72.8	27.2	73.3	26.7
	400~500만원 미만		(218)	62.4	37.6	62.4	37.6	58.7	41.3	71.6	28.4
	500~600만원 미만		(160)	63.1	36.9	58.8	41.3	63.8	36.3	68.8	31.3
	600~700만원 미만		(127)	71.7	28.3	67.7	32.3	70.1	29.9	74.8	25.2
	700만원 이상		(160)	69.4	30.6	61.3	38.8	65.6	34.4	77.5	22.5
경제활동 여부	일하고 있음		(692)	69.5	30.5	66.0	34.0	65.0	35.0	72.5	27.5
	퇴직 후 재취업, 창업함		(44)	70.5	29.5	70.5	29.5	68.2	31.8	79.5	20.5
	퇴직 후 일하지 않음		(208)	71.6	28.4	69.7	30.3	75.0	25.0	78.4	21.6
	평생 일한 적 없음		(56)	78.6	21.4	66.1	33.9	76.8	23.2	80.4	19.6

[표3-79] 경기도 베이비부머 대상 지원 사업 인지도(계속)

(단위 : %)

구 분			사례수	베이비부머 기업 컨설팅		경기도 이음 일자리		4060 맞춤형 재취업 지원		베이비부머 프런티어	
				비인지	인지	비인지	인지	비인지	인지	비인지	인지
전 체			(1,000)	73.8	26.2	63.8	36.2	65.5	34.5	77.5	22.5
성별	남성		(502)	74.5	25.5	63.5	36.5	65.9	34.1	76.5	23.5
	여성		(498)	73.1	26.9	64.1	35.9	65.1	34.9	78.5	21.5
출생년도	1955년생~1964년생		(479)	77.0	23.0	64.7	35.3	64.7	35.3	79.3	20.7
	1965년생~1974년생		(521)	70.8	29.2	63.0	37.0	66.2	33.8	75.8	24.2
생활형 권역	도시형		(520)	77.1	22.9	62.3	37.7	68.1	31.9	77.9	22.1
	도농복합형	동	(210)	68.6	31.4	63.3	36.7	62.4	37.6	78.1	21.9
		읍면	(234)	67.9	32.1	64.1	35.9	59.4	40.6	73.1	26.9
	농촌형		(36)	94.4	5.6	86.1	13.9	86.1	13.9	97.2	2.8
최종 학력	중학교 졸업 이하		(24)	87.5	12.5	83.3	16.7	54.2	45.8	83.3	16.7
	고등학교 졸업		(423)	79.2	20.8	68.1	31.9	68.6	31.4	81.1	18.9
	전문대학 졸업		(162)	63.6	36.4	63.6	36.4	64.8	35.2	72.8	27.2
	대학교(원) 졸업		(391)	71.4	28.6	58.1	41.9	63.2	36.8	75.2	24.8
혼인 상태	미혼		(28)	85.7	14.3	82.1	17.9	85.7	14.3	89.3	10.7
	배우자 있음		(925)	73.4	26.6	62.9	37.1	65.1	34.9	77.1	22.9
	사별 및 이혼		(47)	74.5	25.5	70.2	29.8	61.7	38.3	78.7	21.3
월평균 가구 소득	200만원 미만		(36)	86.1	13.9	75.0	25.0	77.8	22.2	86.1	13.9
	200~300만원 미만		(119)	86.6	13.4	72.3	27.7	73.1	26.9	84.9	15.1
	300~400만원 미만		(180)	76.7	23.3	63.9	36.1	73.3	26.7	82.8	17.2
	400~500만원 미만		(218)	69.7	30.3	59.2	40.8	60.1	39.9	68.8	31.2
	500~600만원 미만		(160)	67.5	32.5	68.1	31.9	65.0	35.0	74.4	25.6
	600~700만원 미만		(127)	69.3	30.7	64.6	35.4	60.6	39.4	74.8	25.2
	700만원 이상		(160)	73.8	26.3	56.3	43.8	60.0	40.0	81.3	18.8
경제활동 여부	일하고 있음		(692)	71.8	28.2	62.0	38.0	63.0	37.0	74.3	25.7
	퇴직 후 재취업, 창업함		(44)	72.7	27.3	63.6	36.4	75.0	25.0	81.8	18.2
	퇴직 후 일하지 않음		(208)	81.3	18.8	66.8	33.2	69.7	30.3	82.7	17.3
	평생 일한 적 없음		(56)	71.4	28.6	75.0	25.0	73.2	26.8	94.6	5.4



- 성별로 살펴보면, 대부분의 지원 사업에 대해서 남성의 참여 의향이 여성보다 높은 것으로 나타남
- 생활형 권역별로는 도시형 및 도농복합형 지역이 농촌형에 비해 전반적으로 참여의향이 높은 것으로 나타남
- 최종학력 별로는 대부분의 지원 사업에 대해서 중학교 졸업 이하의 응답자가 향후 참여 의향이 높은 것으로 나타남
- 혼인상태별로 살펴보면, 미혼은 '경기도생활 기술학교 운영'이 60.7%로 가장 높은 반면, 배우자 있는 응답자는 '5060 신중년 평생교육 지원'(56.8%)에 대한 참여 의향이 높았고, 사별 및 이혼 응답자는 '인생2막 활동 지원'(70.2%)가 가장 높게 나타남

[표3-80] 경기도 베이비부머 대상 지원 사업 향후 참여 의향

(단위 : %)

구 분		사례수	베이비부머 행복캠퍼스		5060 신중년 평생교육 지원		경기도생활기술학교 운영		인생2막 활동 지원	
			있음	없음	있음	없음	있음	없음	있음	없음
전 체		(1,000)	46.7	53.3	57.0	43.0	40.1	59.9	47.1	52.9
성별	남성	(502)	45.4	54.6	55.8	44.2	40.6	59.4	48.6	51.4
	여성	(498)	48.0	52.0	58.2	41.8	39.6	60.4	45.6	54.4
출생년도	1955년생~1964년생	(479)	46.3	53.7	53.9	46.1	38.4	61.6	48.6	51.4
	1965년생~1974년생	(521)	47.0	53.0	59.9	40.1	41.7	58.3	45.7	54.3
생활형 권역	도시형	(520)	49.2	50.8	55.8	44.2	36.2	63.8	48.8	51.2
	도농복합형	동	(210)	49.0	51.0	60.0	40.0	51.0	49.0	51.0
		읍면	(234)	41.5	58.5	58.5	41.5	42.7	57.3	41.0
	농촌형	(36)	30.6	69.4	47.2	52.8	16.7	83.3	38.9	61.1
최종 학력	중학교 졸업 이하	(24)	79.2	20.8	83.3	16.7	75.0	25.0	83.3	16.7
	고등학교 졸업	(423)	43.3	56.7	51.3	48.7	30.7	69.3	39.2	60.8
	전문대학 졸업	(162)	39.5	60.5	51.9	48.1	42.0	58.0	47.5	52.5
	대학교(원) 졸업	(391)	51.4	48.6	63.7	36.3	47.3	52.7	53.2	46.8
혼인 상태	미혼	(28)	42.9	57.1	60.7	39.3	60.7	39.3	42.9	57.1
	배우자 있음	(925)	46.5	53.5	56.8	43.2	38.8	61.2	46.1	53.9
	사별 및 이혼	(47)	53.2	46.8	59.6	40.4	53.2	46.8	70.2	29.8
월평균 가구 소득	200만원 미만	(36)	44.4	55.6	50.0	50.0	55.6	44.4	58.3	41.7
	200~300만원 미만	(119)	41.2	58.8	48.7	51.3	26.9	73.1	40.3	59.7
	300~400만원 미만	(180)	47.2	52.8	60.0	40.0	35.0	65.0	44.4	55.6
	400~500만원 미만	(218)	51.8	48.2	57.8	42.2	43.1	56.9	48.6	51.4
	500~600만원 미만	(160)	43.8	56.3	53.8	46.3	39.4	60.6	45.0	55.0
	600~700만원 미만	(127)	46.5	53.5	52.0	48.0	43.3	56.7	50.4	49.6
	700만원 이상	(160)	46.9	53.1	67.5	32.5	46.3	53.8	50.0	50.0
경제활동 여부	일하고 있음	(692)	46.1	53.9	56.8	43.2	39.7	60.3	46.7	53.3
	퇴직 후 재취업, 창업함	(44)	54.5	45.5	61.4	38.6	36.4	63.6	59.1	40.9
	퇴직 후 일하지 않음	(208)	49.0	51.0	61.1	38.9	42.8	57.2	49.0	51.0
	평생 일한 적 없음	(56)	39.3	60.7	41.1	58.9	37.5	62.5	35.7	64.3



[표3-81] 경기도 베이비부머 대상 지원 사업 향후 참여 의향(계속)

(단위 : %)

구 분			사례수	신중년 사회공헌 활동 지원		마음돌봄 전화상담 지원		베이비부머 일자리 기획센터		세대융합형 베이비부머 창업서포터즈	
				있음	없음	있음	없음	있음	없음	있음	없음
전 체			(1,000)	42.6	57.4	35.4	64.6	39.7	60.3	27.3	72.7
성별	남성		(502)	41.2	58.8	31.9	68.1	41.4	58.6	27.7	72.3
	여성		(498)	44.0	56.0	39.0	61.0	38.0	62.0	26.9	73.1
출생년도	1955년생~1964년생		(479)	44.3	55.7	34.4	65.6	37.2	62.8	24.6	75.4
	1965년생~1974년생		(521)	41.1	58.9	36.3	63.7	42.0	58.0	29.8	70.2
생활형 권역	도시형		(520)	42.9	57.1	34.0	66.0	41.0	59.0	26.7	73.3
	도농복합형	동	(210)	46.7	53.3	39.5	60.5	47.6	52.4	37.1	62.9
		읍면	(234)	41.0	59.0	36.3	63.7	32.5	67.5	21.8	78.2
	농촌형		(36)	25.0	75.0	25.0	75.0	22.2	77.8	13.9	86.1
최종 학력	중학교 졸업 이하		(24)	62.5	37.5	75.0	25.0	50.0	50.0	16.7	83.3
	고등학교 졸업		(423)	33.3	66.7	31.0	69.0	27.9	72.1	19.9	80.1
	전문대학 졸업		(162)	40.1	59.9	34.0	66.0	41.4	58.6	29.6	70.4
	대학교(원) 졸업		(391)	52.4	47.6	38.4	61.6	51.2	48.8	35.0	65.0
혼인 상태	미혼		(28)	53.6	46.4	42.9	57.1	46.4	53.6	32.1	67.9
	배우자 있음		(925)	41.9	58.1	34.3	65.7	38.8	61.2	26.7	73.3
	사별 및 이혼		(47)	48.9	51.1	53.2	46.8	53.2	46.8	36.2	63.8
월평균 가구 소득	200만원 미만		(36)	47.2	52.8	41.7	58.3	50.0	50.0	38.9	61.1
	200~300만원 미만		(119)	26.1	73.9	34.5	65.5	26.1	73.9	20.2	79.8
	300~400만원 미만		(180)	37.8	62.2	28.9	71.1	32.8	67.2	25.0	75.0
	400~500만원 미만		(218)	45.9	54.1	33.9	66.1	42.7	57.3	29.8	70.2
	500~600만원 미만		(160)	45.0	55.0	37.5	62.5	40.6	59.4	28.8	71.3
	600~700만원 미만		(127)	41.7	58.3	39.4	60.6	44.9	55.1	26.8	73.2
	700만원 이상		(160)	53.1	46.9	38.8	61.3	46.3	53.8	28.1	71.9
경제활동 여부	일하고 있음		(692)	40.5	59.5	33.4	66.6	42.2	57.8	28.3	71.7
	퇴직 후 재취업, 창업함		(44)	52.3	47.7	29.5	70.5	34.1	65.9	25.0	75.0
	퇴직 후 일하지 않음		(208)	48.6	51.4	42.8	57.2	36.5	63.5	25.0	75.0
	평생 일한 적 없음		(56)	39.3	60.7	37.5	62.5	25.0	75.0	25.0	75.0

[표3-82] 경기도 베이비부머 대상 지원 사업 향후 참여 의향(계속)

(단위 : %)

구 분		사례수	베이비부머 기업 컨설팅		경기도 이음 일자리		4060 맞춤형 재취업 지원		베이비부머 프런티어		
			있음	없음	있음	없음	있음	없음	있음	없음	
전 체		(1,000)	29.3	70.7	41.6	58.4	44.1	55.9	32.1	67.9	
성별	남성	(502)	29.5	70.5	43.6	56.4	46.6	53.4	30.9	69.1	
	여성	(498)	29.1	70.9	39.6	60.4	41.6	58.4	33.3	66.7	
출생년도	1955년생~1964년생	(479)	26.5	73.5	38.6	61.4	41.3	58.7	30.3	69.7	
	1965년생~1974년생	(521)	31.9	68.1	44.3	55.7	46.6	53.4	33.8	66.2	
생활형 권역	도시형		(520)	29.6	70.4	45.4	54.6	42.7	57.3	31.5	68.5
	도농복합형	동	(210)	40.5	59.5	46.7	53.3	50.0	50.0	43.8	56.2
		읍면	(234)	20.9	79.1	30.8	69.2	44.0	56.0	26.5	73.5
	농촌형		(36)	13.9	86.1	27.8	72.2	30.6	69.4	8.3	91.7
최종 학력	중학교 졸업 이하		(24)	20.8	79.2	29.2	70.8	45.8	54.2	50.0	50.0
	고등학교 졸업		(423)	22.0	78.0	33.6	66.4	37.8	62.2	24.1	75.9
	전문대학 졸업		(162)	27.8	72.2	42.0	58.0	44.4	55.6	30.9	69.1
	대학교(원) 졸업		(391)	38.4	61.6	50.9	49.1	50.6	49.4	40.2	59.8
혼인 상태	미혼		(28)	28.6	71.4	53.6	46.4	50.0	50.0	32.1	67.9
	배우자 있음		(925)	29.1	70.9	40.1	59.9	43.5	56.5	31.2	68.8
	사별 및 이혼		(47)	34.0	66.0	63.8	36.2	53.2	46.8	48.9	51.1
월평균 가구 소득	200만원 미만		(36)	38.9	61.1	63.9	36.1	58.3	41.7	50.0	50.0
	200~300만원 미만		(119)	22.7	77.3	27.7	72.3	38.7	61.3	26.1	73.9
	300~400만원 미만		(180)	27.8	72.2	40.6	59.4	43.3	56.7	26.7	73.3
	400~500만원 미만		(218)	31.7	68.3	47.7	52.3	47.7	52.3	31.2	68.8
	500~600만원 미만		(160)	28.8	71.3	40.6	59.4	37.5	62.5	30.0	70.0
	600~700만원 미만		(127)	24.4	75.6	37.0	63.0	42.5	57.5	37.0	63.0
	700만원 이상		(160)	35.0	65.0	44.4	55.6	48.8	51.3	38.1	61.9
경제활동 여부	일하고 있음		(692)	29.2	70.8	43.5	56.5	45.8	54.2	32.2	67.8
	퇴직 후 재취업, 창업함		(44)	31.8	68.2	38.6	61.4	47.7	52.3	31.8	68.2
	퇴직 후 일하지 않음		(208)	30.3	69.7	40.4	59.6	40.9	59.1	33.2	66.8
	평생 일한 적 없음		(56)	25.0	75.0	25.0	75.0	32.1	67.9	26.8	73.2

## 2. 베이비부머 대상 지원사업의 정보 인지 경로

- 전체 응답자를 대상으로 베이비부머 대상 지원사업의 정보 인지 경로를 조사한 결과, 1순위 기준으로 'TV(텔레비전), 라디오 방송 등'(19.8%), '주민센터 홍보물'(17.5%), '네이버 등 포털 사이트를 통한 검색 및 인터넷 뉴스'(13.6%), '신문(지역주간지 포함)'(12.1%), 등의 순으로 높게 나타남
- 반면, 1+2순위 기준으로는, '주민센터 홍보물'(36.1%), 'TV(텔레비전), 라디오 등 방송'(29.5%), '가족·친구·이웃 등 주변 사람'(29.2%), '네이버 등 포털 사이트를 통한 검색 및 인터넷 뉴스'(28.1%) 등의 순으로 높게 나타남

(단위 : %)

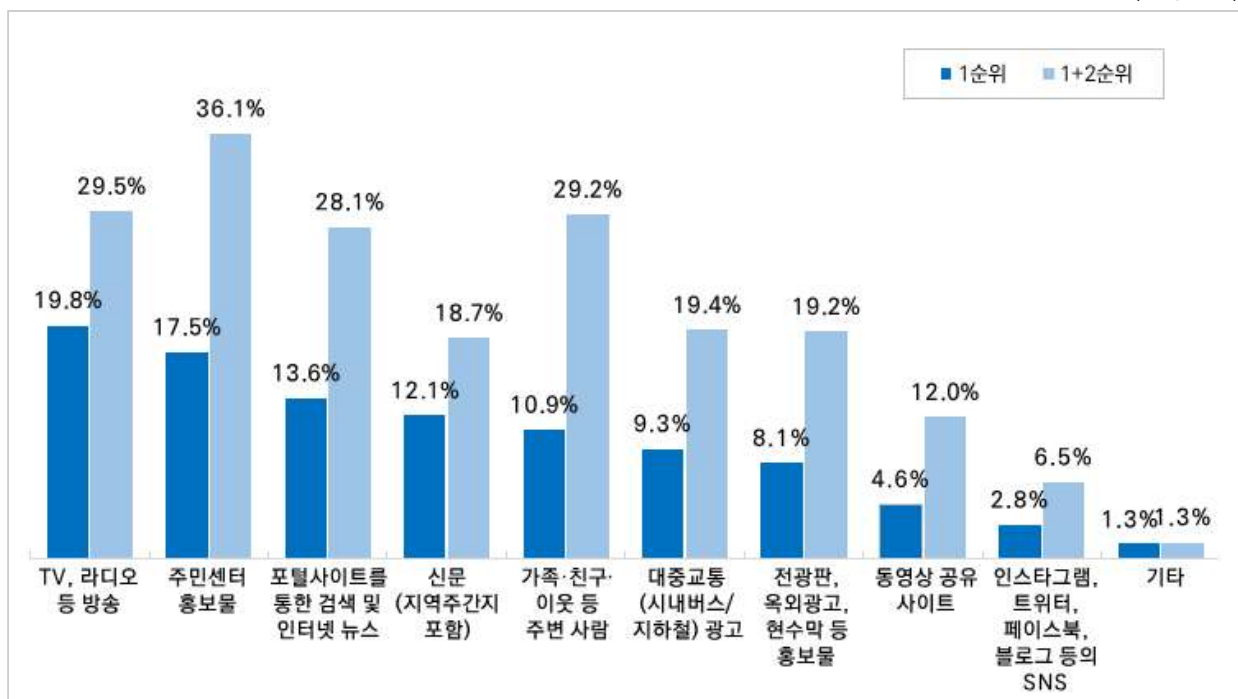

[그림3-47] 베이비부머 대상 지원사업의 정보 인지 경로

- 성별로 살펴보면, 남성은 'TV(텔레비전), 라디오 등 방송'(21.2%), '네이버 등 포털사이트를 통한 검색 및 인터넷 뉴스'(17.9%) 등의 순으로 높게 나타난 반면, 여성은 '주민센터 홍보물'(19.8%), 'TV(텔레비전), 라디오 등 방송'(18.5%) 등의 순으로 높게 나타남
- 출생년도별로 살펴보면, 1955년생~1964년 '주민센터 홍보물'(19.9%)을 통한 정보 인지가 가장 높게 나타났으나, 1965년생~1974년생의 경우엔 'TV, 라디오 등 방송'(20.7%)에 대한 인지가 가장 높았음
- 생활형 권역별로는 'TV(텔레비전), 라디오 등 방송'을 통한 인지에 대해 도시형은 15.2%로 다소 낮게 나타났으나, 도농복합형의 읍면부는 25.0%로 상대적으로 높게 나타남
- 경제활동 여부별로는 퇴직 및 사업중단 후 재취업, 창업을 한 응답자는 '주민센터 홍보물'을 통한 인지가 25.0%로 상대적으로 높게 나타남

[표3-83] 베이비부머 대상 지원사업의 정보를 얻은 경로 - 1순위

(단위 : %)

구 분		사례수	TV 라디오 등 방송	주민 센터 홍보물	포털 사이트를 통한 검색 및 인터넷 뉴스	신문 (지역 주간지 포함)	가족· 친구· 이웃 등 주변 사람	대중 교통 광고	전광판, 옥외 광고, 현수막 등 홍보물	동영상 공유 사이트	SNS	기타
전 체		(743)	19.8	17.5	13.6	12.1	10.9	9.3	8.1	4.6	2.8	1.3
성별	남성	(364)	21.2	15.1	17.9	12.1	7.4	8.0	9.1	4.4	3.8	1.1
	여성	(379)	18.5	19.8	9.5	12.1	14.2	10.6	7.1	4.7	1.8	1.6
출생년도	1955년생~1964년생	(347)	18.7	19.9	13.8	14.1	11.0	8.4	7.2	3.2	2.6	1.2
	1965년생~1974년생	(396)	20.7	15.4	13.4	10.4	10.9	10.1	8.8	5.8	3.0	1.5
생활형 권역	도시형	(394)	15.2	16.5	15.0	13.5	11.2	9.9	8.1	6.1	3.0	1.5
	도농복합형	동	(159)	23.9	19.5	10.7	9.4	12.6	7.5	11.3	1.3	1.9
		읍면	(176)	25.0	18.8	12.5	10.8	9.7	10.2	5.7	4.5	2.8
	농촌형	(14)	35.7	7.1	21.4	21.4	0.0	0.0	0.0	0.0	7.1	7.1
최종 학력	중학교 졸업 이하	(22)	59.1	36.4	0.0	0.0	4.5	0.0	0.0	0.0	0.0	0.0
	고등학교 졸업	(310)	17.7	19.0	8.1	12.9	15.5	9.4	7.7	5.5	2.3	1.9
	전문대학 졸업	(130)	23.8	15.4	12.3	19.2	6.2	8.5	8.5	5.4	0.8	0.0
	대학교(원) 졸업	(281)	17.1	15.3	21.4	8.9	8.5	10.3	8.9	3.6	4.6	1.4
혼인 상태	미혼	(14)	14.3	14.3	14.3	0.0	7.1	14.3	7.1	14.3	7.1	7.1
	배우자 있음	(699)	20.2	17.5	13.0	12.7	11.2	9.2	8.3	4.4	2.6	1.0
	사별 및 이혼	(30)	13.3	20.0	26.7	3.3	6.7	10.0	3.3	3.3	6.7	6.7
월평균 가구 소득	200만원 미만	(23)	4.3	17.4	26.1	0.0	17.4	4.3	4.3	0.0	8.7	17.4
	200~300만원 미만	(75)	24.0	14.7	13.3	9.3	16.0	6.7	6.7	6.7	2.7	0.0
	300~400만원 미만	(133)	21.8	18.8	9.0	11.3	9.8	9.8	8.3	6.8	2.3	2.3
	400~500만원 미만	(178)	16.3	15.7	13.5	18.5	7.3	12.4	9.6	3.9	2.2	0.6
	500~600만원 미만	(120)	21.7	16.7	10.0	15.0	12.5	8.3	9.2	4.2	2.5	0.0
	600~700만원 미만	(94)	26.6	14.9	14.9	6.4	13.8	8.5	7.4	3.2	4.3	0.0
	700만원 이상	(120)	15.8	23.3	19.2	9.2	9.2	8.3	6.7	4.2	2.5	1.7
경제활동 여부	일하고 있음	(521)	19.2	16.7	11.9	13.4	9.0	10.4	9.2	5.6	3.3	1.3
	퇴직 후 재취업, 창업함	(32)	9.4	25.0	21.9	12.5	12.5	3.1	3.1	3.1	3.1	6.3
	퇴직 후 일하지 않음	(149)	20.8	18.1	19.5	6.7	16.8	7.4	5.4	2.7	2.0	0.7
	평생 일한 적 없음	(41)	31.7	19.5	7.3	14.6	12.2	7.3	7.3	0.0	0.0	0.0

- 성별로 살펴보면, 남성은 ‘네이버 등 포털사이트를 통한 검색 및 인터넷 뉴스’(32.4%), ‘TV(텔레비전), 라디오 등 방송’(31.9%) 등의 순으로 높게 나타난 반면, 여성은 ‘주민센터 홍보물’(41.7%), ‘가족·친구·이웃 등 주변 사람’(33.0%) 등의 순으로 높게 나타남
- 출생년도별로 살펴보면, ‘네이버 등 포털사이트를 통한 검색 및 인터넷 뉴스’를 통한 인지는 1965년생~1974년생이 31.1%로 1955년생~1964년에 비해 높은 것으로 나타남
- 생활형 권역별로는 ‘유튜브 등 동영상 공유 사이트’를 통한 인지에 대해 도시형은 14.7%로 나타난 반면, 도농복합형의 동부는 8.8%에 그침
- 경제활동 여부별로는 퇴직 및 사업중단 후 재취업, 창업을 한 응답자는 ‘네이버 등 포털사이트를 통한 검색 및 인터넷 뉴스’를 통한 인지가 43.8%로 상대적으로 높게 나타남

[표3-84] 베이비부머 대상 지원사업의 정보를 얻은 경로 - 1+2순위

(단위 : %)

구 분		사례수	주민 센터 홍보물	TV 라디오 등 방송	가족· 친구· 이웃 등 주변 사람	포털 사이트를 통한 검색 및 인터넷 뉴스	대중 교통 광고	전광판, 옥외 광고, 현수막 등 홍보물	신문 (지역 주간지 포함)	동영상 공유 사이트	SNS	기타
전 체		(743)	36.1	29.5	29.2	28.1	19.4	19.2	18.7	12.0	6.5	1.3
성별	남성	(364)	30.2	31.9	25.3	32.4	16.8	21.7	19.2	13.7	7.7	1.1
	여성	(379)	41.7	27.2	33.0	24.0	21.9	16.9	18.2	10.3	5.3	1.6
출생년도	1955년생~1964년생	(347)	38.9	28.8	31.1	24.8	19.0	16.1	21.9	11.2	6.9	1.2
	1965년생~1974년생	(396)	33.6	30.1	27.5	31.1	19.7	22.0	15.9	12.6	6.1	1.5
생활형 권역	도시형	(394)	35.8	26.9	26.9	28.9	18.0	20.3	19.8	14.7	7.1	1.5
	도농복합형	동	(159)	36.5	30.2	29.6	28.3	17.0	23.3	17.6	8.8	6.9
		읍면	(176)	38.6	33.5	34.1	23.9	26.1	14.8	15.3	9.1	4.5
	농촌형	(14)	7.1	42.9	28.6	57.1	0.0	0.0	42.9	7.1	7.1	7.1
최종 학력	중학교 졸업 이하	(22)	40.9	63.6	68.2	22.7	4.5	0.0	0.0	0.0	0.0	0.0
	고등학교 졸업	(310)	41.6	26.5	36.1	16.8	21.9	19.4	20.6	11.9	3.2	1.9
	전문대학 졸업	(130)	29.2	36.9	22.3	28.5	20.0	22.3	26.9	10.8	3.1	0.0
	대학교(원) 졸업	(281)	32.7	26.7	21.7	40.9	17.4	19.2	14.2	13.5	12.1	1.4
혼인 상태	미혼	(14)	21.4	14.3	21.4	42.9	21.4	14.3	21.4	28.6	7.1	7.1
	배우자 있음	(699)	36.2	30.0	29.6	26.8	19.7	19.5	19.3	11.6	6.3	1.0
	사별 및 이혼	(30)	40.0	23.3	23.3	53.3	10.0	16.7	3.3	13.3	10.0	6.7
월평균 가구 소득	200만원 미만	(23)	26.1	8.7	34.8	47.8	17.4	4.3	8.7	17.4	17.4	17.4
	200~300만원 미만	(75)	30.7	28.0	32.0	25.3	21.3	16.0	21.3	20.0	5.3	0.0
	300~400만원 미만	(133)	35.3	33.1	30.1	20.3	22.6	18.0	15.8	15.8	6.8	2.3
	400~500만원 미만	(178)	36.5	29.8	23.0	28.1	20.8	22.5	25.3	9.0	4.5	0.6
	500~600만원 미만	(120)	35.8	29.2	31.7	21.7	19.2	25.8	22.5	7.5	6.7	0.0
	600~700만원 미만	(94)	36.2	39.4	29.8	33.0	17.0	17.0	11.7	9.6	6.4	0.0
	700만원 이상	(120)	41.7	22.5	31.7	37.5	15.0	15.8	14.2	12.5	7.5	1.7
경제활동 여부	일하고 있음	(521)	33.8	29.6	26.1	27.8	21.3	20.3	19.6	12.5	7.7	1.3
	퇴직 후 재취업, 창업함	(32)	50.0	31.3	21.9	43.8	3.1	3.1	15.6	15.6	9.4	6.3
	퇴직 후 일하지 않음	(149)	42.3	26.2	40.3	30.2	16.1	16.8	13.4	10.7	3.4	0.7
	평생 일한 적 없음	(41)	31.7	39.0	34.1	12.2	19.5	26.8	29.3	7.3	0.0	0.0

### 3. 베이비부머 세대를 위해 가장 필요한 정책

- 전체 응답자를 대상으로 베이비부머 세대를 위해 가장 필요한 정책을 조사한 결과, 1순위 기준으로는 ‘일자리 취업 지원’(40.7%), ‘건강증진 지원(심리적 지원 포함)’(28.3%), ‘취미·문화활동 지원(9.7%), ‘노후 준비(설계) 상담 지원(7.1%) 등의 순으로 높게 나타남
- 1+2순위 기준으로는 ‘일자리 취업 지원’(54.6%), ‘건강증진 지원(심리적 지원 포함)’(50.4%), ‘취미·문화활동 지원(26.1%), ‘노후 준비(설계) 상담 지원(22.9%) 등의 순으로 높게 나타남

(단위 : %)

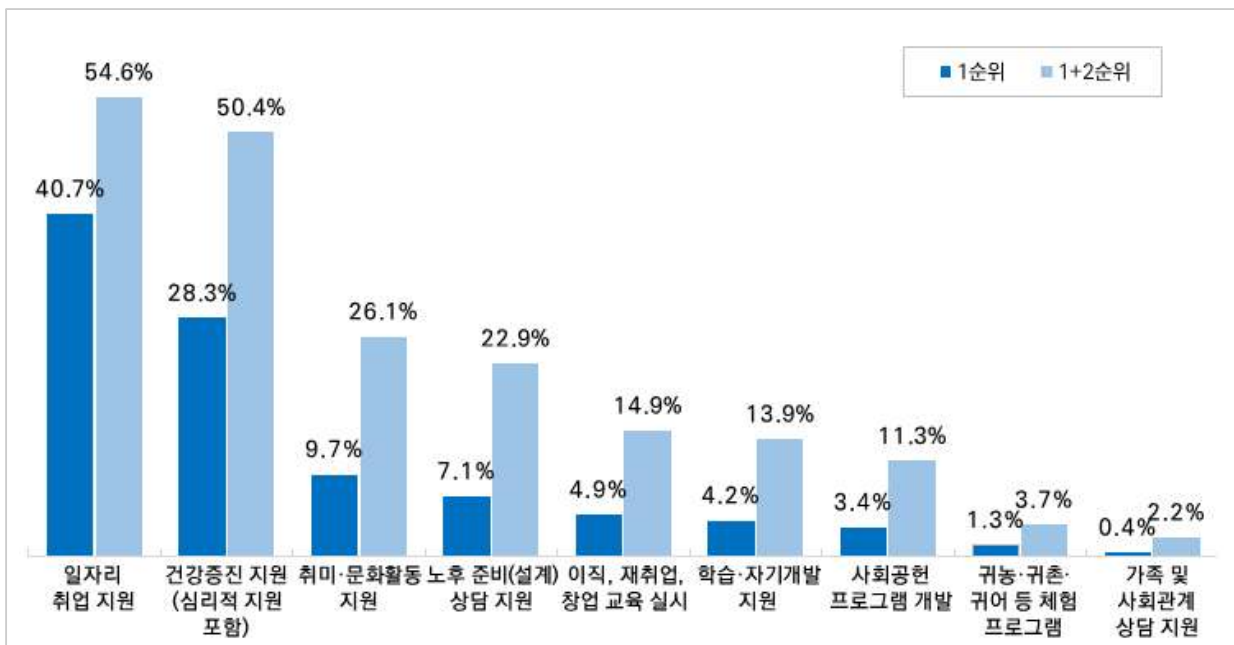

[그림3-48] 베이비부머 세대를 위해 가장 필요한 정책

- 응답자가 뽑은 베이비부머 세대를 위한 필요 정책 1순위를 성별로 살펴보면, ‘일자리 취업 지원’이 가장 필요하다고 응답한 남성은 44.0%로 여성에 비해 높은 것으로 나타남
- 출생년도별로 살펴보면, 1955년생~1964년생의 경우 ‘건강증진 지원’(32.4%)이 필요하다는 의견이 1965년생~1974년생 대비 높게 나타남
- 경제활동 여부별로는 퇴직 및 사업중단 후 재취업, 창업 및 퇴직 및 사업중단 후 일을 하고 있지 않는 응답자는 ‘일자리 취업 지원’(각각 31.8%, 35.6%)이 가장 필요하다고 응답했으나, 평생 일을 한 경험이 없는 응답자는 ‘건강증진 지원(심리적 지원 포함)’(37.5%)이 가장 필요할 것으로 응답함

[표3-85] 베이비부머 세대를 위해 가장 필요한 정책 - 1순위

(단위 : %)

구 분		사례수	일자리 취업 지원	건강증진 지원 (심리적 지원 포함)	취미· 문화활동 지원	노후 준비 (설계) 상담 지원	이직, 재취업, 창업 교육 실시	학습· 자기개발 지원	사회공헌 프로그램 개발	귀농· 귀촌· 귀어 등 체험 프로그램	가족 및 사회관계 상담 지원
전 체		(1,000)	40.7	28.3	9.7	7.1	4.9	4.2	3.4	1.3	0.4
성별	남성	(502)	44.0	26.7	9.4	5.8	5.4	4.0	3.4	1.0	0.4
	여성	(498)	37.3	29.9	10.0	8.4	4.4	4.4	3.4	1.6	0.4
출생년도	1955년생~1964년생	(479)	38.0	32.4	9.6	7.5	3.8	3.3	4.0	1.3	0.2
	1965년생~1974년생	(521)	43.2	24.6	9.8	6.7	6.0	5.0	2.9	1.3	0.6
생활형 권역	도시형	(520)	34.4	30.6	9.4	7.9	6.0	5.4	4.2	1.9	0.2
	도농복합형	동	(210)	48.1	25.7	9.0	5.2	3.3	2.9	0.5	1.4
		읍면	(234)	47.0	26.5	10.7	7.7	3.0	2.6	0.4	0.0
	농촌형	(36)	47.2	22.2	11.1	2.8	8.3	2.8	2.8	2.8	0.0
최종 학력	중학교 졸업 이하	(24)	45.8	12.5	0.0	37.5	4.2	0.0	0.0	0.0	0.0
	고등학교 졸업	(423)	37.8	35.5	10.4	6.4	3.8	2.8	2.8	0.5	0.0
	전문대학 졸업	(162)	43.2	27.8	10.5	2.5	4.9	3.1	6.2	1.9	0.0
	대학교(원) 졸업	(391)	42.5	21.7	9.2	7.9	6.1	6.4	3.1	2.0	1.0
혼인 상태	미혼	(28)	42.9	21.4	3.6	7.1	3.6	10.7	3.6	0.0	7.1
	배우자 있음	(925)	39.8	29.0	10.1	7.4	5.0	3.9	3.5	1.3	0.2
	사별 및 이혼	(47)	57.4	19.1	6.4	2.1	4.3	6.4	2.1	2.1	0.0
월평균 가구 소득	200만원 미만	(36)	61.1	19.4	5.6	2.8	0.0	5.6	2.8	0.0	2.8
	200~300만원 미만	(119)	37.8	36.1	7.6	5.9	2.5	4.2	5.0	0.8	0.0
	300~400만원 미만	(180)	39.4	30.6	9.4	3.3	4.4	5.0	5.6	1.7	0.6
	400~500만원 미만	(218)	32.6	35.3	10.6	6.9	3.7	5.5	3.2	1.8	0.5
	500~600만원 미만	(160)	40.0	27.5	9.4	10.6	5.0	3.8	3.1	0.6	0.0
	600~700만원 미만	(127)	48.0	20.5	12.6	3.1	7.1	3.9	0.8	3.1	0.8
	700만원 이상	(160)	45.6	19.4	9.4	13.1	8.1	1.9	2.5	0.0	0.0
경제활동 여부	일하고 있음	(692)	44.8	27.2	9.4	5.9	5.5	3.8	2.7	0.4	0.3
	퇴직 후 재취업, 창업함	(44)	31.8	34.1	4.5	4.5	2.3	13.6	2.3	6.8	0.0
	퇴직 후 일하지 않음	(208)	35.6	28.4	8.2	11.1	3.8	3.4	5.8	2.9	1.0
	평생 일한 적 없음	(56)	16.1	37.5	23.2	8.9	3.6	5.4	3.6	1.8	0.0



- 응답자가 뽑은 베이비부머 세대를 위한 필요 정책 1+2순위를 성별로 살펴보면, 남성은 ‘일자리 취업 지원’(59.4%)이 가장 필요하다고 응답했으나, 여성은 ‘건강증진 지원(심리적 지원 포함)’(53.0%)이 가장 필요한 정책이라고 응답함
- 출생년도별로 살펴보면, 1955년생~1964년생 ‘건강증진 지원(심리적 지원 포함)’(54.7%)이 가장 높게 나타났으나, 1965년생~1974년생은 ‘일자리 취업 지원’(57.2%)이 가장 높게 나타남
- 생활형 권역별로는 농촌형에서 ‘취미·문화활동 지원’이 필요하다는 응답이 상대적으로 높았으며(36.1%), 경제활동 별로, 평생 일을 한 경험이 없는 응답자는 ‘일자리 취업 지원’이 필요하다는 응답이 상대적으로 낮았음(26.8%)

[표3-86] 베이비부머 세대를 위해 가장 필요한 정책 - 1+2순위

(단위 : %)

구 분		사례수	일자리 취업 지원	건강증진 지원 (심리적 지원 포함)	취미· 문화활동 지원	노후 준비 (설계) 상담 지원	이직, 재취업, 창업 교육 실시	학습· 자기개발 지원	사회공헌 프로그램 개발	귀농· 귀촌· 귀어 등 체험 프로그램	가족 및 사회관계 상담 지원
전 체		(1,000)	54.6	50.4	26.1	22.9	14.9	13.9	11.3	3.7	2.2
성별	남성	(502)	59.4	47.8	24.9	22.7	16.9	13.3	10.0	3.4	1.6
	여성	(498)	49.8	53.0	27.3	23.1	12.9	14.5	12.7	4.0	2.8
출생년도	1955년생~1964년생	(479)	51.8	54.7	28.2	22.5	12.3	11.9	13.2	3.3	2.1
	1965년생~1974년생	(521)	57.2	46.4	24.2	23.2	17.3	15.7	9.6	4.0	2.3
생활형 권역	도시형	(520)	49.4	49.8	22.9	23.3	17.1	16.9	13.5	4.8	2.3
	도농복합형	동	(210)	62.4	50.5	27.6	22.4	11.4	10.0	1.9	2.4
		읍면	(234)	59.0	52.1	30.3	23.9	12.0	9.8	2.6	1.7
	농촌형	(36)	55.6	47.2	36.1	13.9	22.2	11.1	5.6	5.6	2.8
최종 학력	중학교 졸업 이하	(24)	50.0	20.8	29.2	83.3	4.2	8.3	4.2	0.0	0.0
	고등학교 졸업	(423)	53.9	57.7	27.7	22.0	12.1	12.3	9.2	2.4	2.8
	전문대학 졸업	(162)	54.3	53.1	30.2	13.0	16.7	11.7	16.0	4.9	0.0
	대학교(원) 졸업	(391)	55.8	43.2	22.5	24.3	17.9	16.9	12.0	4.9	2.6
혼인 상태	미혼	(28)	53.6	39.3	10.7	17.9	35.7	17.9	14.3	0.0	10.7
	배우자 있음	(925)	53.8	51.0	26.8	23.1	13.9	14.1	11.2	3.9	2.1
	사별 및 이혼	(47)	70.2	44.7	21.3	21.3	21.3	8.5	10.6	2.1	0.0
월평균 가구 소득	200만원 미만	(36)	63.9	50.0	16.7	19.4	13.9	16.7	8.3	2.8	8.3
	200~300만원 미만	(119)	51.3	66.4	23.5	20.2	10.1	10.9	10.9	4.2	2.5
	300~400만원 미만	(180)	58.3	50.0	32.2	13.3	17.2	11.1	11.7	3.3	2.8
	400~500만원 미만	(218)	49.1	56.0	24.3	18.8	12.4	20.2	15.1	3.7	0.5
	500~600만원 미만	(160)	51.3	50.6	28.8	25.6	13.8	15.0	10.6	1.9	2.5
	600~700만원 미만	(127)	58.3	41.7	28.3	22.8	17.3	15.7	7.9	6.3	1.6
	700만원 이상	(160)	58.8	38.1	21.3	39.4	18.8	7.5	10.0	3.8	2.5
경제활동 여부	일하고 있음	(692)	59.2	49.4	26.2	21.7	15.9	14.0	10.3	2.0	1.3
	퇴직 후 재취업, 창업함	(44)	43.2	43.2	13.6	22.7	18.2	25.0	13.6	15.9	4.5
	퇴직 후 일하지 않음	(208)	49.0	53.8	23.6	26.9	12.0	11.1	13.9	6.3	3.4
	평생 일한 적 없음	(56)	26.8	55.4	44.6	23.2	10.7	14.3	12.5	5.4	7.1



#### 4. 베이비부머 세대의 학습활동 지원을 위해 가장 필요한 정책

- 전체 응답자를 대상으로 베이비부머 세대의 학습활동 지원을 위해 가장 필요한 정책을 조사한 결과, ‘취업, 직업능력개발 등을 위한 직업교육 확대’(30.1%), ‘문화, 취미 및 스포츠 등을 위한 교육 확대’(22.0%) ‘창업을 위한 교육 확대’(12.3%), ‘우리 동네 교육 인프라 확충/강화’(11.5%) 등의 순으로 높은 것으로 나타남

(단위 : %)

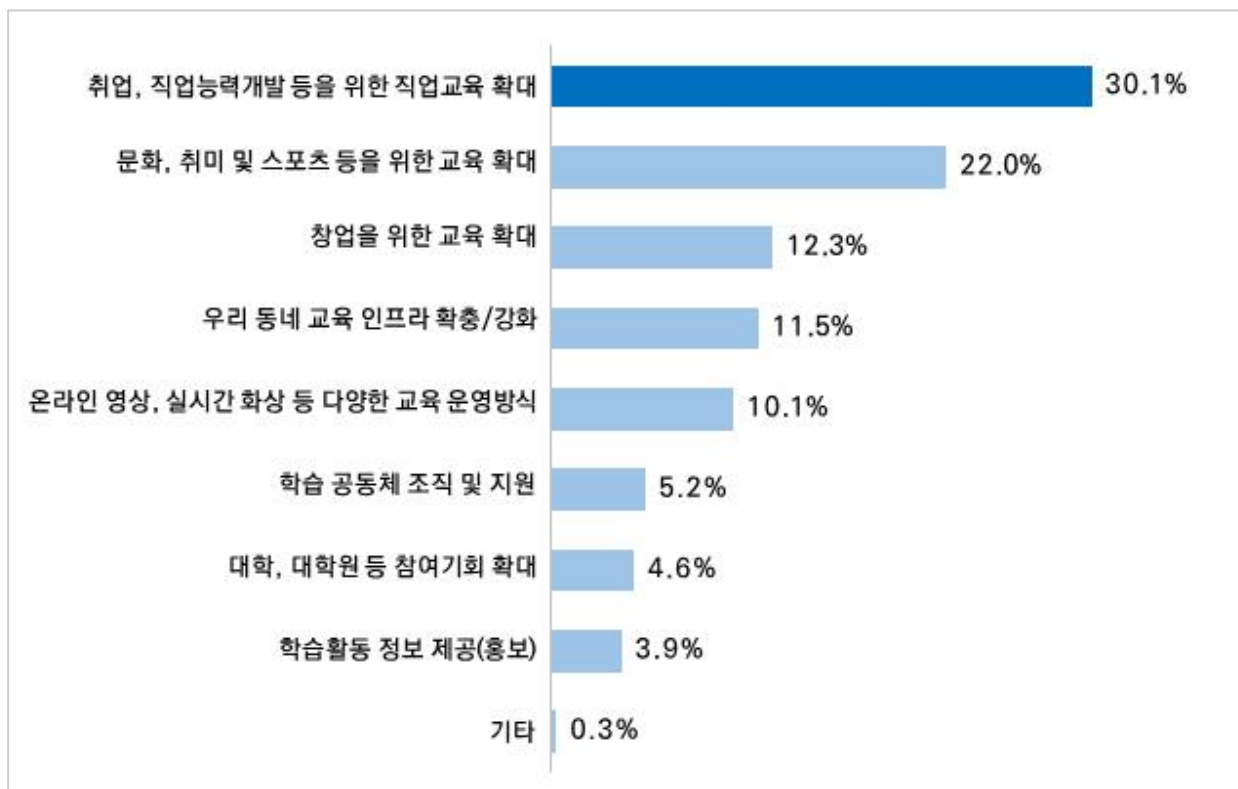

[그림3-49] 베이비부머 세대의 학습활동 지원을 위해 가장 필요한 정책

- 성별로 살펴보면, 남성과 여성 모두 ‘취업, 직업능력개발 등을 위한 직업교육 확대’에 대한 응답이 각 34.5%, 25.7%로 가장 높게 나타남
- 생활형 권역별로는 ‘취업, 직업능력 개발 등을 위한 직업 교육 확대’ 필요성이 농촌형에서 47.2%로 상대적으로 높게 나타남
- 최종학력별로는 중학교 졸업 이하에서 ‘우리 동네 교육 인프라 확충/강화’가 83.3%로 상대적으로 높게 나타남
- 경제활동 여부로는 평생 일을 한 경험이 없는 집단은 ‘문화, 취미 및 스포츠 등을 위한 교육확대’(32.1%)를 가장 필요하다고 응답함

[표3-87] 베이비부머 세대의 학습활동 지원을 위해 가장 필요한 정책

(단위 : %)

구 분		사례수	취업, 직업능력 개발 등을 위한 직업교육 확대	문화, 취미 및 스포츠 등을 위한 교육 확대	창업을 위한 교육 확대	우리 동네 교육 인프라 확충/강화	온라인 영상, 실시간 화상 등 다양한 교육 운영방식	학습 공동체 조직 및 지원	대학, 대학원 등 참여기회 확대	학습활동 정보 제공 (홍보)	기타
전 체		(1,000)	30.1	22.0	12.3	11.5	10.1	5.2	4.6	3.9	0.3
성별	남성	(502)	34.5	19.3	13.3	11.8	9.4	4.8	4.0	2.8	0.2
	여성	(498)	25.7	24.7	11.2	11.2	10.8	5.6	5.2	5.0	0.4
출생년도	1955년생~1964년생	(479)	27.8	21.5	12.3	13.6	11.7	4.2	4.0	5.0	0.0
	1965년생~1974년생	(521)	32.2	22.5	12.3	9.6	8.6	6.1	5.2	2.9	0.6
생활형 권역	도시형	(520)	30.6	22.3	12.5	8.3	10.4	5.6	5.8	4.2	0.4
	도농복합형	동	(210)	27.1	24.3	11.9	15.2	7.1	6.2	3.8	0.5
		읍면	(234)	29.1	19.7	12.4	14.5	12.8	4.3	3.4	0.0
	농촌형	(36)	47.2	19.4	11.1	16.7	5.6	0.0	0.0	0.0	0.0
최종 학력	중학교 졸업 이하	(24)	8.3	4.2	0.0	83.3	0.0	0.0	0.0	4.2	0.0
	고등학교 졸업	(423)	27.9	23.9	14.2	11.8	9.2	4.3	4.7	3.8	0.2
	전문대학 졸업	(162)	24.1	24.7	13.0	7.4	11.7	6.8	7.4	4.9	0.0
	대학교(원) 졸업	(391)	36.3	19.9	10.7	8.4	11.0	5.9	3.6	3.6	0.5
혼인 상태	미혼	(28)	46.4	21.4	3.6	14.3	0.0	3.6	0.0	7.1	3.6
	배우자 있음	(925)	29.1	21.5	13.1	11.4	10.5	5.4	5.0	3.9	0.2
	사별 및 이혼	(47)	40.4	31.9	2.1	12.8	8.5	2.1	0.0	2.1	0.0
월평균 가구 소득	200만원 미만	(36)	38.9	22.2	0.0	16.7	16.7	2.8	0.0	2.8	0.0
	200~300만원 미만	(119)	23.5	21.0	10.9	16.0	11.8	9.2	1.7	5.9	0.0
	300~400만원 미만	(180)	24.4	25.6	15.0	6.7	16.1	5.0	3.3	3.3	0.6
	400~500만원 미만	(218)	28.9	20.6	16.1	8.3	9.6	4.1	9.6	2.8	0.0
	500~600만원 미만	(160)	30.0	23.1	13.8	13.1	8.8	2.5	6.3	1.9	0.6
	600~700만원 미만	(127)	32.3	18.9	10.2	14.2	7.1	8.7	3.9	3.9	0.8
	700만원 이상	(160)	39.4	21.9	8.1	13.1	5.0	4.4	1.3	6.9	0.0
경제활동 여부	일하고 있음	(692)	31.4	20.4	14.0	11.0	9.2	5.3	5.5	2.9	0.3
	퇴직 후 재취업, 창업함	(44)	29.5	18.2	6.8	13.6	13.6	6.8	6.8	4.5	0.0
	퇴직 후 일하지 않음	(208)	31.3	25.5	7.7	13.5	10.6	3.8	2.4	5.3	0.0
	평생 일한 적 없음	(56)	10.7	32.1	12.5	8.9	16.1	7.1	0.0	10.7	1.8

## 5. 베이비부머 세대의 사회공헌활동 지원을 위해 가장 필요한 정책

- 전체 응답자를 대상으로 베이비부머 세대의 사회공헌활동 지원 위해 가장 필요한 정책을 조사한 결과, ‘지역 중심의 다양한 사회공헌활동 개발 및 발굴’(20.5%), ‘손쉬운 사회공헌 활동 참여를 위한 온라인 사이트 및 플랫폼 강화’(19.6%) ‘사회공헌 활동가와 수요자의 매칭 서비스 강화’(15.6%), ‘전문성을 활용할 수 있는 사회공헌 사업 확대’(14.4%) 등의 순으로 높은 것으로 나타남

(단위 : %)

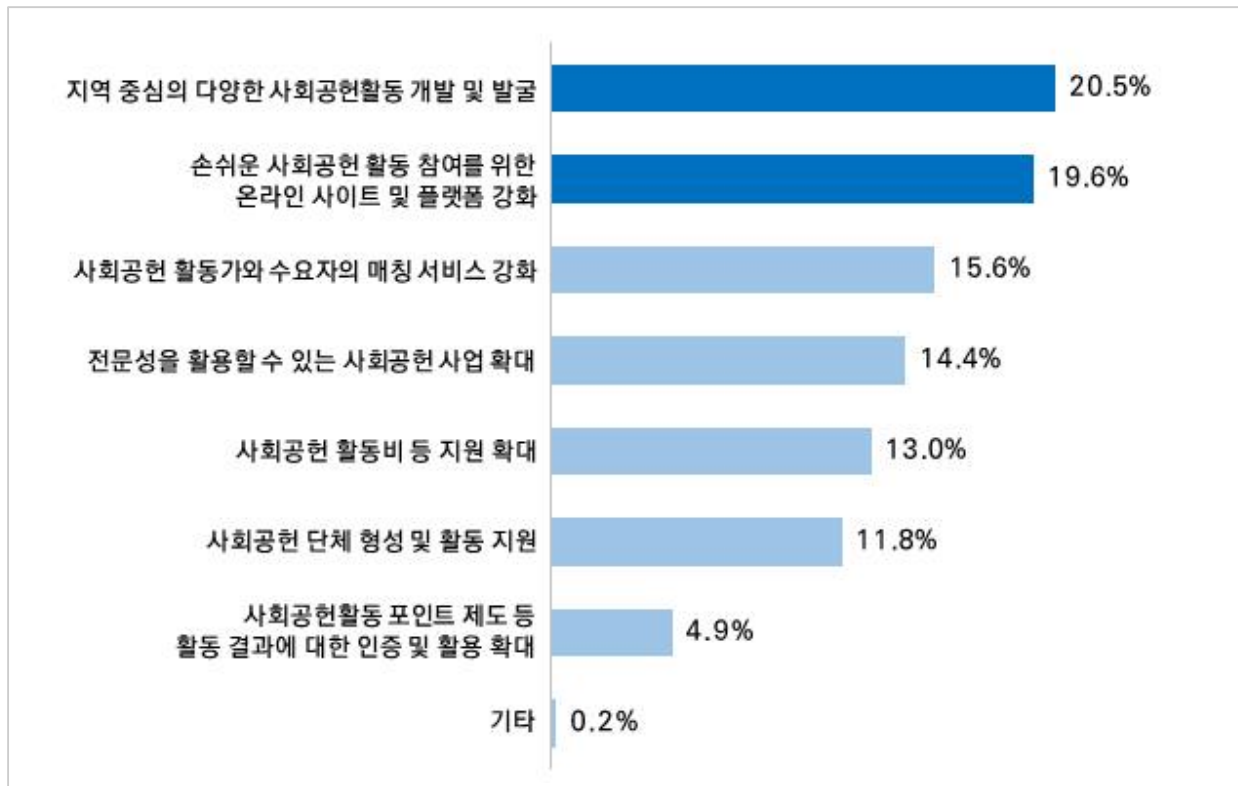

[그림3-50] 베이비부머 세대의 사회공헌활동 지원을 위해 가장 필요한 정책

- 출생년도별로는 1955년생~1964년생은 ‘손쉬운 사회공헌 활동 참여를 위한 온라인 사이트 및 플랫폼 강화’(21.7%)가 가장 높게 나타난 반면, 1965년생~1974년생은 ‘지역 중심의 다양한 사회공헌활동 개발 및 발굴’(20.9%)이 가장 높은 것으로 나타남
- 생활형 권역별로는 농촌형에서 ‘지역 중심의 다양한 사회공헌활동 개발 및 발굴’(58.3%)에 서 상대적으로 높게 나타남
- 최종학력별로 살펴보면, 대학교(원) 졸업자는 ‘지역 중심의 다양한 사회공헌활동 개발 및 발굴’(20.5%)이 가장 높게 나타남
- 경제활동 여부별로는 퇴직 및 사업중단 후 재취업, 창업한 응답자는 ‘사회공헌 활동가와 수요자의 매칭서비스 강화’(20.5%)가 가장 필요하다고 응답함

[표3-88] 베이비부머 세대의 사회공헌활동 지원을 위해 가장 필요한 정책

(단위 : %)

구 분		사례수	지역 중심의 다양한 사회공헌 활동 개발 및 발굴	손쉬운 사회공헌 활동 참여를 위한 온라인 사이트 및 플랫폼 강화	사회공헌 활동가와 수요자의 매칭 서비스 강화	전문성을 활용할 수 있는 사회공헌 사업 확대	사회공헌 활동비 등 지원 확대	사회공헌 단체 형성 및 활동 지원 (협동조합, 사회적 기업 등)	사회공헌활동 포인트 제도 등 활동 결과에 대한 인증 및 활용 확대	기타
전 체		(1,000)	20.5	19.6	15.6	14.4	13.0	11.8	4.9	0.2
성별	남성	(502)	20.9	19.1	15.3	15.7	13.3	12.0	3.4	0.2
	여성	(498)	20.1	20.1	15.9	13.1	12.7	11.6	6.4	0.2
출생년도	1955년생~1964년생	(479)	20.0	21.7	16.7	14.2	9.8	11.7	5.6	0.2
	1965년생~1974년생	(521)	20.9	17.7	14.6	14.6	15.9	11.9	4.2	0.2
생활형 권역	도시형	(520)	20.2	22.9	15.4	14.2	13.5	8.7	4.8	0.4
	도농복합형	동	(210)	17.1	14.3	16.7	11.4	16.2	6.2	0.0
		읍면	(234)	18.4	17.9	16.2	14.5	15.8	4.7	0.0
	농촌형	(36)	58.3	13.9	8.3	8.3	5.6	5.6	0.0	0.0
최종 학력	중학교 졸업 이하	(24)	25.0	0.0	4.2	4.2	0.0	62.5	4.2	0.0
	고등학교 졸업	(423)	19.1	22.9	15.6	13.0	11.1	12.5	5.4	0.2
	전문대학 졸업	(162)	23.5	24.7	13.6	11.7	13.0	9.9	3.7	0.0
	대학교(원) 졸업	(391)	20.5	15.1	17.1	17.6	15.9	8.7	4.9	0.3
혼인 상태	미혼	(28)	25.0	14.3	10.7	28.6	14.3	3.6	3.6	0.0
	배우자 있음	(925)	19.6	19.8	16.4	14.3	13.0	11.8	5.0	0.2
	사별 및 이혼	(47)	36.2	19.1	2.1	8.5	12.8	17.0	4.3	0.0
월평균 가구 소득	200만원 미만	(36)	27.8	8.3	2.8	16.7	16.7	13.9	13.9	0.0
	200~300만원 미만	(119)	25.2	23.5	11.8	12.6	9.2	10.9	6.7	0.0
	300~400만원 미만	(180)	18.9	20.0	17.2	16.1	11.7	10.6	5.0	0.6
	400~500만원 미만	(218)	17.9	28.0	14.7	12.8	13.8	9.6	3.2	0.0
	500~600만원 미만	(160)	18.1	18.8	14.4	16.3	11.9	15.0	5.0	0.6
	600~700만원 미만	(127)	21.3	15.0	23.6	7.9	14.2	13.4	4.7	0.0
	700만원 이상	(160)	22.5	11.9	15.6	18.8	15.6	11.9	3.8	0.0
경제활동 여부	일하고 있음	(692)	19.5	19.7	15.3	15.9	14.5	11.0	4.2	0.0
	퇴직 후 재취업, 창업함	(44)	15.9	15.9	20.5	15.9	9.1	20.5	2.3	0.0
	퇴직 후 일하지 않음	(208)	24.5	22.1	14.9	11.1	9.6	11.1	6.3	0.5
	평생 일한 적 없음	(56)	21.4	12.5	17.9	7.1	10.7	17.9	10.7	1.8

## 6. 베이비부머 세대의 취업·창업 지원을 위해 가장 필요한 정책

- 전체 응답자를 대상으로 베이비부머 세대의 취업·창업 지원을 위해 가장 필요한 정책을 조사한 결과, ‘재취업을 위한 일자리, 교육 등 관련 상담 및 정보제공’(27.4%), ‘퇴직연령 연장과 중장년 고용기업에 인센티브 지원 확대’(20.5%), ‘전직·이직을 위한 중장년 맞춤 직업훈련 교육기회 확대’(16.3%) ‘일경험 기회 제공을 위한 단기·시간제 공공일자리 사업 확대’(14.7%) 등의 순으로 높은 것으로 나타남

(단위 : %)

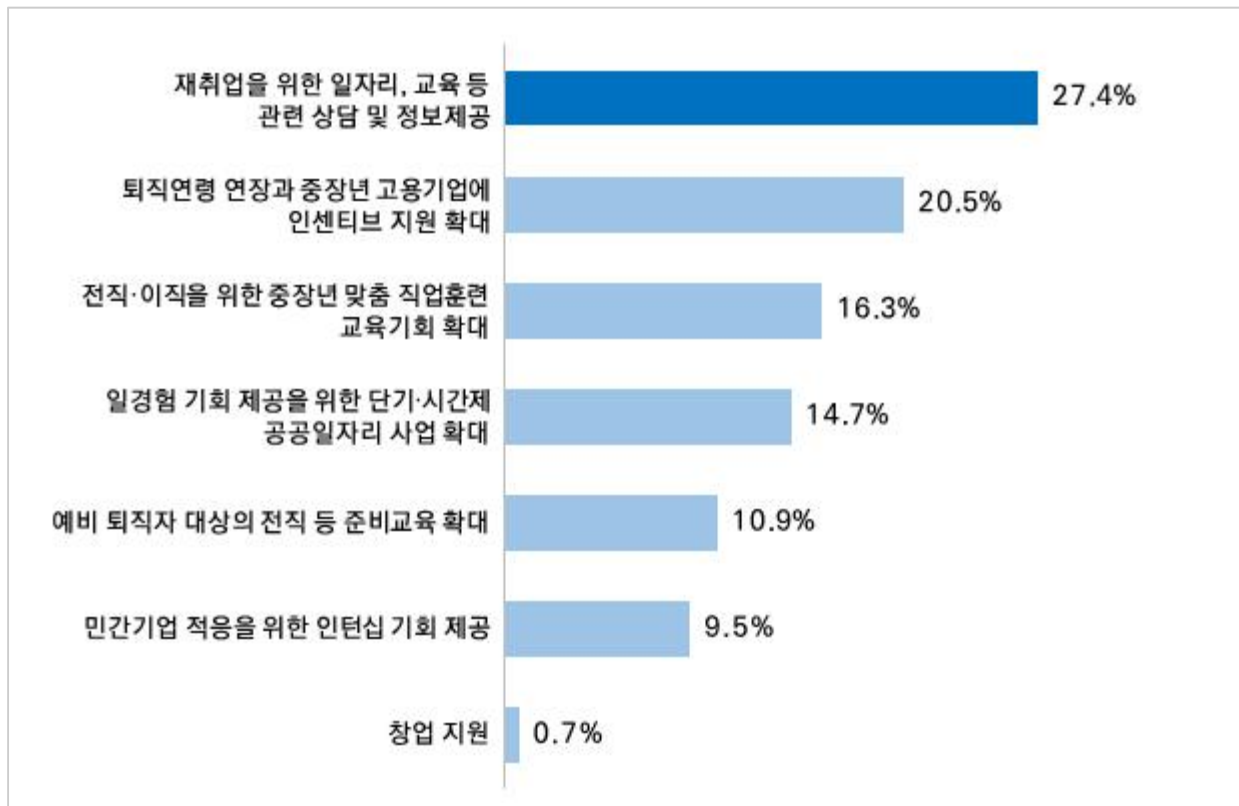

[그림3-51] 베이비부머 세대의 취업·창업 지원을 위해 가장 필요한 정책

- 생활형 권역별로 살펴보면, 도농복합형 읍면부에서 '재취업을 위한 일자리, 교육 등 관련 상담 및 정보제공'이 20.5%로 상대적으로 낮게 나타남
- 혼인상태별로 살펴보면, 미혼은 '전직·이직을 위한 중장년 맞춤 직업훈련 교육기회 확대'가 25.0%로 가장 높게 나타난 반면, 타 집단은 '재취업을 위한 일자리, 교육 등 관련 상담 및 정보제공'이 가장 높게 나타남(각 27.0%, 40.4%)

[표3-89] 베이비부머 세대의 취업·창업 지원을 위해 가장 필요한 정책

(단위 : %)

구 분		사례수	재취업을 위한 일자리, 교육 등 관련 상담 및 정보제공	퇴직연령 연장 및 중장년 고용기회에 인센티브 지원 확대	전직·이직을 위한 중장년 맞춤 직업훈련 교육기회 확대	일경험 기회 제공을 위한 단기·시간제 공공일자리 사업 확대	예비 퇴직자 대상의 전직 등 준비교육 확대	민간기업 적응을 위한 인턴십 기회 제공	창업 지원
전 체		(1,000)	27.4	20.5	16.3	14.7	10.9	9.5	0.7
성별	남성	(502)	27.7	22.5	17.5	11.8	11.0	9.0	0.6
	여성	(498)	27.1	18.5	15.1	17.7	10.8	10.0	0.8
출생년도	1955년생~1964년생	(479)	28.4	19.2	16.9	15.4	10.2	9.4	0.4
	1965년생~1974년생	(521)	26.5	21.7	15.7	14.0	11.5	9.6	1.0
생활형 권역	도시형	(520)	30.4	20.2	16.0	13.5	10.4	9.2	0.4
	도농복합형	동	(210)	26.7	21.0	13.3	17.6	12.9	7.6
		읍면	(234)	20.5	22.2	18.4	15.8	9.8	12.4
	농촌형	(36)	33.3	11.1	25.0	8.3	13.9	5.6	2.8
최종 학력	중학교 졸업 이하	(24)	16.7	8.3	4.2	37.5	4.2	29.2	0.0
	고등학교 졸업	(423)	22.2	20.3	19.6	18.7	8.7	9.7	0.7
	전문대학 졸업	(162)	30.2	22.2	13.6	11.1	13.0	9.9	0.0
	대학교(원) 졸업	(391)	32.5	20.7	14.6	10.5	12.8	7.9	1.0
혼인 상태	미혼	(28)	17.9	21.4	25.0	17.9	7.1	7.1	3.6
	배우자 있음	(925)	27.0	20.6	16.4	14.3	11.1	9.8	0.6
	사별 및 이혼	(47)	40.4	17.0	8.5	21.3	8.5	4.3	0.0
월평균 가구 소득	200만원 미만	(36)	33.3	13.9	8.3	25.0	8.3	5.6	5.6
	200~300만원 미만	(119)	29.4	17.6	18.5	16.0	8.4	9.2	0.8
	300~400만원 미만	(180)	26.1	19.4	19.4	12.8	9.4	12.2	0.6
	400~500만원 미만	(218)	32.1	18.8	16.1	15.1	10.1	7.8	0.0
	500~600만원 미만	(160)	19.4	30.6	13.8	15.6	10.6	9.4	0.6
	600~700만원 미만	(127)	26.8	16.5	15.0	15.7	17.3	8.7	0.0
	700만원 이상	(160)	28.1	20.6	16.9	11.3	11.3	10.6	1.3
경제활동 여부	일하고 있음	(692)	28.2	20.8	17.3	12.7	10.5	9.7	0.7
	퇴직 후 재취업, 창업함	(44)	27.3	25.0	20.5	11.4	9.1	6.8	0.0
	퇴직 후 일하지 않음	(208)	26.9	19.2	14.4	20.2	11.1	7.2	1.0
	평생 일한 적 없음	(56)	19.6	17.9	7.1	21.4	16.1	17.9	0.0

## 7. 중장년의 재취업에 대한 사회적 요구 대비 기업에서 중장년 채용의 기회가 많지 않은 이유

- 전체 응답자를 대상으로 중장년의 재취업에 대한 사회적 요구 대비 기업에서 중장년 채용의 기회가 많지 않은 이유에 대해 조사한 결과, ‘기업과 구직자의 눈높이 차이’(31.1%), ‘중장년의 희망직무와 기업의 채용직무 격차’(19.7%), ‘조직내 세대 갈등’(19.1%), ‘중장년에 대한 부정적 인식’(16.7%) 등의 순으로 높은 것으로 나타남

(단위 : %)

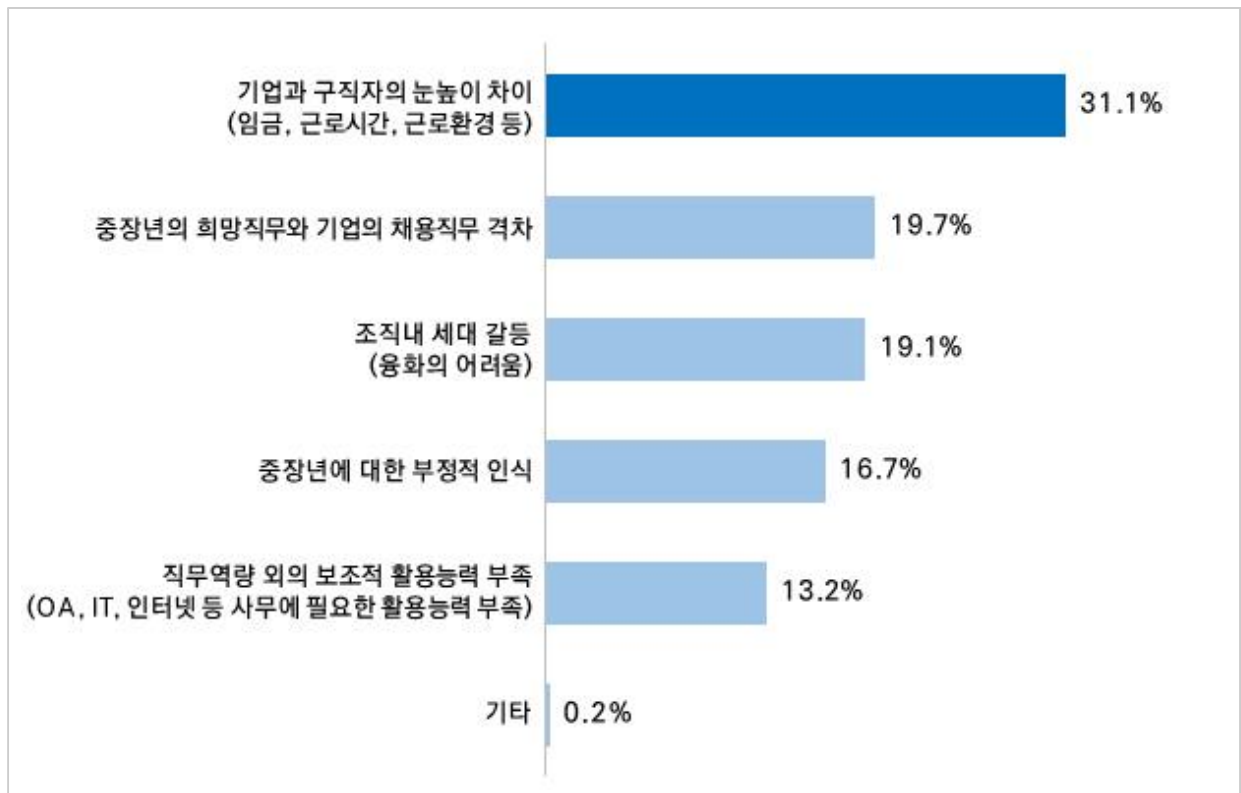

[그림3-52] 중장년의 재취업에 대한 사회적 요구 대비 기업에서 중장년 채용의 기회가 많지 않은 이유

- 생활형 권역별로 살펴보면, 모든 권역에서 ‘기업과 구직자의 눈높이 차이’에 대한 응답이 각 32.7%, 26.7%, 29.5%, 44.4%로 가장 높게 나타남
- 최종학력별로 살펴보면, 중학교 졸업 이하에서는 ‘조직 내 세대 갈등’이 58.3%로 가장 높게 나타났으나, 타 집단에서는 ‘기업과 구직자의 눈높이 차이’가 가장 높게 나타남
- 혼인상태별로 살펴보면, 배우자 있음은 ‘기업과 구직자의 눈높이 차이’가 31.8%, 사별 및 이혼은 ‘중장년에 대한 부정적 인식’이 27.7%로 상대적으로 높게 나타남

[표3-90] 중장년의 재취업에 대한 사회적 요구 대비 기업에서 중장년 채용의 기회가 많지 않은 이유

(단위 : %)

구 분		사례수	기업과 구직자의 눈높이 차이	중장년의 희망직무와 기업의 채용직무 격차	조직 내 세대 갈등	중장년에 대한 부정적 인식	직무역량 외의 보조적 활용능력 부족	기타
전 체		(1,000)	31.1	19.7	19.1	16.7	13.2	0.2
성별	남성	(502)	31.9	20.3	19.7	16.5	11.4	0.2
	여성	(498)	30.3	19.1	18.5	16.9	15.1	0.2
출생년도	1955년생~1964년생	(479)	29.4	19.8	18.2	18.6	13.8	0.2
	1965년생~1974년생	(521)	32.6	19.6	20.0	15.0	12.7	0.2
생활형 권역	도시형	(520)	32.7	22.7	14.2	17.5	12.7	0.2
	도농복합형	동	(210)	26.7	14.8	25.2	17.6	0.0
		읍면	(234)	29.5	17.1	26.9	15.4	0.4
	농촌형	(36)	44.4	22.2	2.8	8.3	22.2	0.0
최종 학력	중학교 졸업 이하	(24)	16.7	12.5	58.3	8.3	4.2	0.0
	고등학교 졸업	(423)	31.0	19.9	20.6	15.1	13.2	0.2
	전문대학 졸업	(162)	32.1	13.6	19.1	16.0	19.1	0.0
	대학교(원) 졸업	(391)	31.7	22.5	15.1	19.2	11.3	0.3
혼인 상태	미혼	(28)	21.4	17.9	21.4	17.9	21.4	0.0
	배우자 있음	(925)	31.8	20.0	19.0	16.1	12.9	0.2
	사별 및 이혼	(47)	23.4	14.9	19.1	27.7	14.9	0.0
월평균 가구 소득	200만원 미만	(36)	30.6	11.1	16.7	13.9	25.0	2.8
	200~300만원 미만	(119)	33.6	17.6	15.1	19.3	14.3	0.0
	300~400만원 미만	(180)	27.2	20.0	13.9	22.8	16.1	0.0
	400~500만원 미만	(218)	39.9	20.2	15.6	14.2	10.1	0.0
	500~600만원 미만	(160)	25.6	17.5	28.8	14.4	13.8	0.0
	600~700만원 미만	(127)	27.6	18.9	26.0	15.7	11.8	0.0
	700만원 이상	(160)	30.0	25.0	18.1	15.0	11.3	0.6
경제활동 여부	일하고 있음	(692)	33.1	19.4	18.4	16.6	12.4	0.1
	퇴직 후 재취업, 창업함	(44)	20.5	36.4	15.9	18.2	9.1	0.0
	퇴직 후 일하지 않음	(208)	30.8	19.2	20.2	14.4	14.9	0.5
	평생 일한 적 없음	(56)	16.1	12.5	26.8	25.0	19.6	0.0



## 8. 베이비부머 세대의 사회적·심리적 고립을 막기 위해 가장 필요한 정책

- 전체 응답자를 대상으로 베이비부머 세대의 사회적·심리적 고립을 막기 위해 가장 필요한 정책에 대해 조사한 결과, ‘취미 및 활동 공동체 형성 지원’(41.6%), ‘대면 심리 안정 및 생활 상담’(29.3%), ‘전화를 통한 마음 돌봄 상담’(10.6%) 등의 순으로 높은 것으로 나타남

(단위 : %)

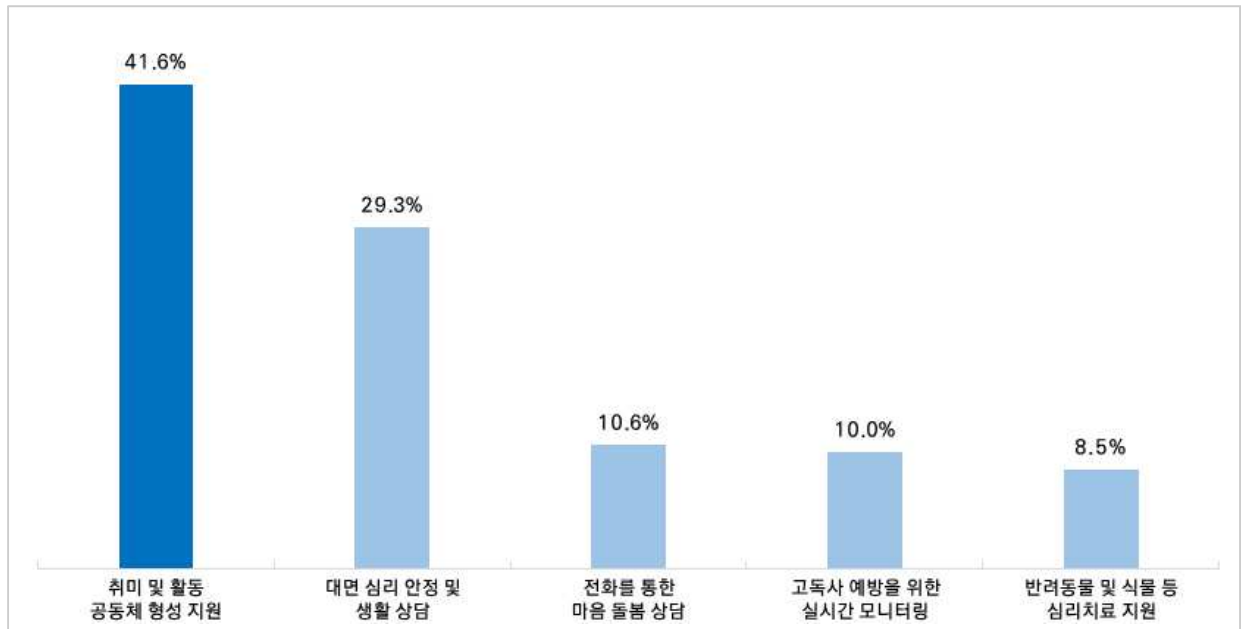

[그림3-53] 베이비부머 세대의 사회적·심리적 고립을 막기 위해 가장 필요한 정책

- 출생년도별로 살펴보면, 1955년생~1964년생과 1965년생~1974년생 모두 ‘취미 및 활동 공동체 형성 지원’이 각 43.4%, 39.9%로 가장 높게 나타남
- 생활형 권역별로 살펴보면, 도시형은 ‘취미 및 활동 공동체 형성 지원’에 대한 응답이 45.8%로 가장 높은 반면, 도농복합형 동부는 ‘대면 심리 안정 및 생활 상담’(38.6%)이 상대적으로 높게 조사됨
- 최종학력별로 살펴보면, 중학교 졸업 이하에서는 ‘대면 심리 안정 ’이 58.3%로 상대적으로 가장 높게 나타났으며, 전문대학 졸업은 ‘전화를 통한 마음 돌봄 상담’이 12.3%로 다른 집단에 비해 높게 조사됨. 등에서, 대학교(원) 졸업은 ‘취미 및 활동 공동체 형성 지원’(46.0%)에서 상대적으로 높은 것으로 나타남. 특히, 고학력일수록 ‘취미 및 활동 동 공동체 형성 지원’이 높은 경향을 보임

[표3-91] 베이비부머 세대의 사회적·심리적 고립을 막기 위해 가장 필요한 정책

(단위 : %)

구 분		사례수	취미 및 활동 공동체 형성 지원	대면 심리 안정 및 생활 상담	전화를 통한 마음 돌봄 상담	고독사 예방을 위한 실시간 모니터링	반려동물 및 식물 등 심리치료 지원
전 체		(1,000)	41.6	29.3	10.6	10.0	8.5
성별	남성	(502)	43.2	30.5	9.4	10.2	6.8
	여성	(498)	40.0	28.1	11.8	9.8	10.2
출생년도	1955년생~1964년생	(479)	43.4	27.3	11.5	9.6	8.1
	1965년생~1974년생	(521)	39.9	31.1	9.8	10.4	8.8
생활형 권역	도시형	(520)	45.8	25.0	10.0	12.1	7.1
	도농복합형	동	(210)	34.8	38.6	10.0	7.6
		읍면	(234)	39.7	32.1	9.8	6.0
	농촌형	(36)	33.3	19.4	27.8	19.4	0.0
최종 학력	중학교 졸업 이하	(24)	29.2	58.3	8.3	4.2	0.0
	고등학교 졸업	(423)	39.5	32.2	9.9	9.7	8.7
	전문대학 졸업	(162)	38.3	25.9	12.3	13.0	10.5
	대학교(원) 졸업	(391)	46.0	25.8	10.7	9.5	7.9
혼인 상태	미혼	(28)	57.1	17.9	10.7	10.7	3.6
	배우자 있음	(925)	41.1	29.6	10.7	9.8	8.8
	사별 및 이혼	(47)	42.6	29.8	8.5	12.8	6.4
월평균 가구 소득	200만원 미만	(36)	44.4	19.4	16.7	16.7	2.8
	200~300만원 미만	(119)	38.7	23.5	15.1	10.1	12.6
	300~400만원 미만	(180)	38.9	25.0	12.2	12.8	11.1
	400~500만원 미만	(218)	44.0	34.4	9.2	5.5	6.9
	500~600만원 미만	(160)	36.9	30.6	10.6	12.5	9.4
	600~700만원 미만	(127)	44.9	34.6	7.1	7.1	6.3
	700만원 이상	(160)	45.0	28.1	8.8	11.3	6.9
경제활동 여부	일하고 있음	(692)	40.6	30.6	11.0	9.2	8.5
	퇴직 후 재취업, 창업함	(44)	34.1	43.2	6.8	13.6	2.3
	퇴직 후 일하지 않음	(208)	50.0	22.6	9.1	10.6	7.7
	평생 일한 적 없음	(56)	28.6	26.8	14.3	14.3	16.1

## 9. 베이비부머 세대가 봉사, 교육 등 다양한 활동을 통해 기존과 다른 새로운 인생의 가능성을 발견하고 도전의 기회를 제공하기 위한 사업 추진 시 참여 의향 및 참여하고 싶은 분야

- 전체 응답자를 대상으로 새로운 가능성을 발견하고 도전 기회 제공을 위한 사업 추진 시 참여 의향을 조사한 결과, ‘참여’는 66.4%(매우 참여하고 싶다 9.8% + 참여하고 싶다 56.6%)로 나타났으며, ‘미참여’는 33.6%(전혀 참여하고 싶지 않다 8.9% + 참여하고 싶지 않다 24.7%)로 나타남
- 참여 의향자를 대상으로 참여하고 싶은 분야를 조사한 결과, ‘삶의 전환’이 30.7%로 가장 높게 나타났으며, 이어 ‘재능의 재발견’(23.9%), ‘제2커리어 만들기’(23.3%), ‘사회공헌활동’(22.0%) 등의 순으로 나타남

(단위 : 점)

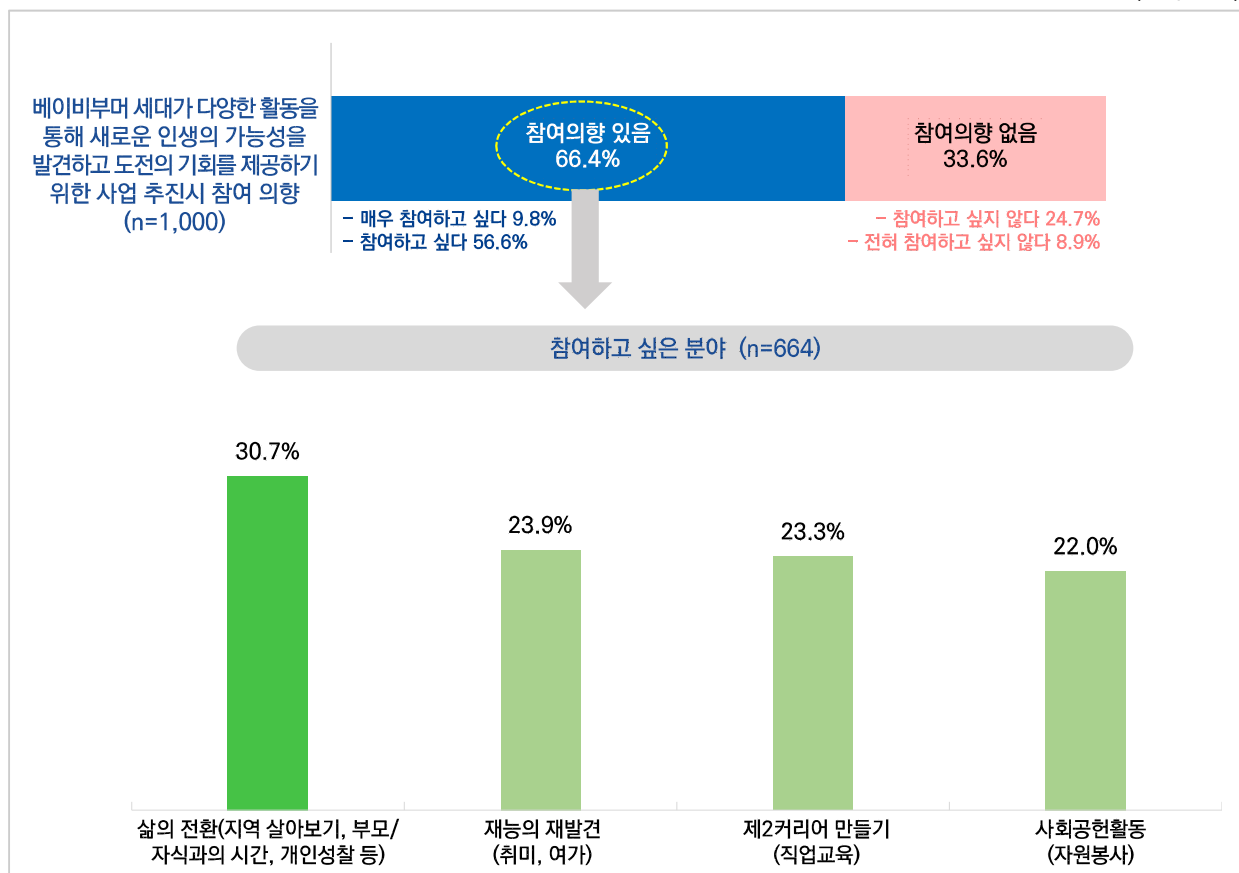

[그림3-54] 베이비부머 세대가 봉사, 교육 등 다양한 활동을 통해 기존과 다른 새로운 인생의 가능성을 발견하고 도전의 기회를 제공하기 위한 사업 추진 시 참여 의향 및 참여하고 싶은 분야

- 성별로 살펴보면, 남성은 ‘참여’(매우 참여하고 싶다 9.6% + 참여하고 싶다 58.4%) 응답이 67.9%로 여성(64.9%, 매우 참여하고 싶다 10.0% + 참여하고 싶다 54.8%)에 비해 상대적으로 높게 나타남
- 생활형 권역별로 살펴보면, 도시형의 참여의향은 75.2%로 도농복합형 동부(58.1%), 농촌형(47.2%) 대비 참여 의향이 높은 것으로 나타남(매우 참여하고 싶다 + 참여하고 싶다 기준)
- 혼인상태별로 살펴보면, 사별 및 이혼 경험자가 타 그룹 대비 참여 의향이 높게 조사됨
- 경제활동 여부별로 살펴보면, 퇴직 및 사업중단 후 재취업, 창업한 응답자가 79.5%로 가장 높게 나타난 반면, 평생 일을 한 경험이 없는 응답자는 32.1%로 낮게 나타남

[표3-92] 다양한 활동을 통해 새로운 도전의 기회를 제공하기 위한 사업 추진시 참여 의향

(단위 : %)

구 분		사례수	매우 참여하고 싶다	참여하고 싶다	참여하고 싶지 않다	전혀 참여하고 싶지 않다	종합평가	
							참여하고 싶다	참여하고 싶지 않다
전 체		(1,000)	9.8	56.6	24.7	8.9	66.4	33.6
성별	남성	(502)	9.6	58.4	23.9	8.2	67.9	32.1
	여성	(498)	10.0	54.8	25.5	9.6	64.9	35.1
출생년도	1955년생~1964년생	(479)	11.3	54.1	24.0	10.6	65.3	34.7
	1965년생~1974년생	(521)	8.4	58.9	25.3	7.3	67.4	32.6
생활형 권역	도시형	(520)	11.0	64.2	22.9	1.9	75.2	24.8
	도농복합형	동	(210)	8.6	49.5	26.2	15.7	58.1
		읍면	(234)	8.5	48.7	25.2	17.5	57.3
	농촌형	(36)	8.3	38.9	38.9	13.9	47.2	52.8
최종 학력	중학교 졸업 이하	(24)	0.0	75.0	20.8	4.2	75.0	25.0
	고등학교 졸업	(423)	6.9	55.3	27.0	10.9	62.2	37.8
	전문대학 졸업	(162)	7.4	53.7	31.5	7.4	61.1	38.9
	대학교(원) 졸업	(391)	14.6	58.1	19.7	7.7	72.6	27.4
혼인 상태	미혼	(28)	14.3	57.1	28.6	0.0	71.4	28.6
	배우자 있음	(925)	9.5	56.0	25.3	9.2	65.5	34.5
	사별 및 이혼	(47)	12.8	68.1	10.6	8.5	80.9	19.1
월평균 가구 소득	200만원 미만	(36)	2.8	63.9	19.4	13.9	66.7	33.3
	200~300만원 미만	(119)	7.6	52.1	30.3	10.1	59.7	40.3
	300~400만원 미만	(180)	8.9	58.3	22.2	10.6	67.2	32.8
	400~500만원 미만	(218)	10.6	57.3	27.1	5.0	67.9	32.1
	500~600만원 미만	(160)	8.1	51.9	26.9	13.1	60.0	40.0
	600~700만원 미만	(127)	11.0	55.9	22.0	11.0	66.9	33.1
	700만원 이상	(160)	13.8	60.6	21.3	4.4	74.4	25.6
경제활동 여부	일하고 있음	(692)	9.2	58.5	24.6	7.7	67.8	32.2
	퇴직 후 재취업, 창업함	(44)	13.6	65.9	15.9	4.5	79.5	20.5
	퇴직 후 일하지 않음	(208)	10.1	58.2	22.1	9.6	68.3	31.7
	평생 일한 적 없음	(56)	12.5	19.6	42.9	25.0	32.1	67.9

- 성별로 살펴보면, 남성과 여성 모두 ‘삶의 전환’이 각 28.7%, 32.8%로 가장 높게 나타남
- 출생년도별로 살펴보면, 1955년생~1964년생은 ‘삶의 전환(지역 살아보기, 부모/자식과의 시간, 개인성찰 등)’에 참여하고 싶다는 응답이 28.1%로 1965년생~1974년생이 33.0%로 나타난 것 대비 낮게 나타남
- 경제활동 여부별로 살펴보면, 대체적으로 ‘삶의 전환(지역 살아보기, 부모/자식과의 시간, 개인성찰 등)’에 대한 참여 의향이 높게 나타난 반면, 퇴직 및 사업중단 후 재취업, 창업한 응답자는 ‘사회공헌활동(자원봉사)’(54.3%)가 가장 높게 나타남

[표3-93] 경기도에서 추진하는 사업에 참여할 의향이 있다면, 참여하고 싶은 분야

(단위 : %)

구 분			사례수	삶의 전환 (지역 살아보기, 부모/자식과의 시간, 개인성찰 등)	재능의 재발견 (취미, 여가)	제2커리어 만들기 (직업교육)	사회공헌활동 (자원봉사)
전 체			(664)	30.7	23.9	23.3	22.0
성별	남성		(341)	28.7	22.6	26.7	22.0
	여성		(323)	32.8	25.4	19.8	22.0
출생년도	1955년생~1964년생		(313)	28.1	25.9	22.0	24.0
	1965년생~1974년생		(351)	33.0	22.2	24.5	20.2
생활형 권역	도시형		(391)	28.4	25.8	19.7	26.1
	도농복합형	동	(122)	36.9	22.1	29.5	11.5
		읍면	(134)	32.8	19.4	26.9	20.9
	농촌형		(17)	23.5	29.4	35.3	11.8
최종 학력	중학교 졸업 이하		(18)	55.6	5.6	27.8	11.1
	고등학교 졸업		(263)	39.2	19.0	20.5	21.3
	전문대학 졸업		(99)	33.3	21.2	22.2	23.2
	대학교(원) 졸업		(284)	20.4	30.6	26.1	22.9
혼인 상태	미혼		(20)	20.0	40.0	25.0	15.0
	배우자 있음		(606)	31.8	22.6	22.6	22.9
	사별 및 이혼		(38)	18.4	36.8	34.2	10.5
월평균 가구 소득	200만원 미만		(24)	0.0	54.2	29.2	16.7
	200~300만원 미만		(71)	33.8	18.3	35.2	12.7
	300~400만원 미만		(121)	38.8	17.4	23.1	20.7
	400~500만원 미만		(148)	31.8	21.6	17.6	29.1
	500~600만원 미만		(96)	31.3	21.9	20.8	26.0
	600~700만원 미만		(85)	30.6	25.9	24.7	18.8
	700만원 이상		(119)	25.2	31.1	23.5	20.2
경제활동 여부	일하고 있음		(469)	32.0	23.5	23.7	20.9
	퇴직 후 재취업, 창업함		(35)	14.3	20.0	11.4	54.3
	퇴직 후 일하지 않음		(142)	29.6	26.8	26.8	16.9
	평생 일한 적 없음		(18)	38.9	22.2	11.1	27.8

## 10. 베이비부머 대상 멘토 및 멘티 사업 참여 의향 및 공유자(멘토)로서 참여하고 싶은 분야와 방식

- 전체 응답자를 대상으로 베이비부머 대상 멘토 및 멘티 사업 참여 의향을 조사한 결과, ‘참여’는 50.3%(매우 참여하고 싶다 9.1% + 참여하고 싶다 41.2%)로 나타났으며, ‘미참여’는 49.7%(전혀 참여하고 싶지 않다 13.3% + 참여하고 싶지 않다 36.4%)로 나타남
- 공유자(멘토)로서 참여 의향이 있는 응답자를 대상으로 참여하고 싶은 분야를 조사한 결과, ‘어학’이 14.9%로 가장 높게 나타났으며, 이어서 ‘여행’(12.1%), ‘문화·예술’(9.9%), ‘경영·경제’(9.1%) 등의 순으로 나타남(1순위 기준)
- 공유자(멘토)로서 참여 의향이 있는 응답자를 대상으로 선호하는 방식을 조사한 결과, ‘1:2~5명 소그룹’이 52.7%로 가장 높게 나타났으며, 이어서 ‘강연’(23.2%), ‘온라인 (zoom 등 이용)’(13.4%), ‘1:1’(10.5%) 순으로 나타남

(단위 : %)

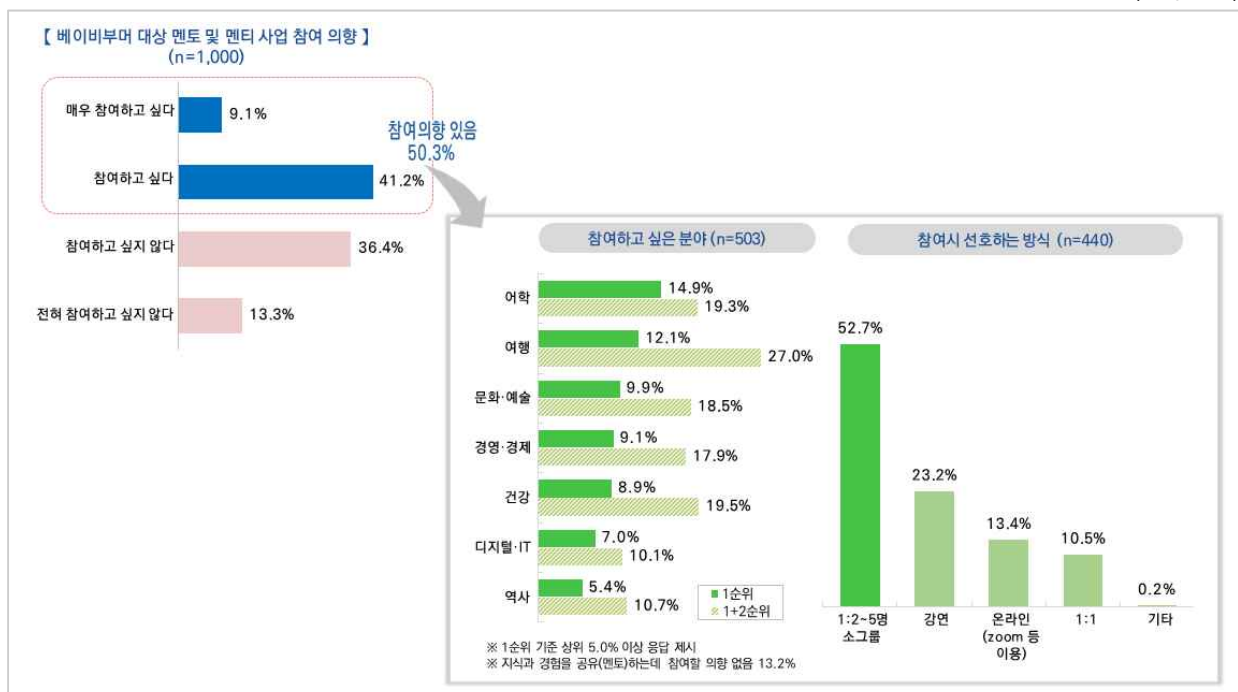

[그림3-55] 베이비부머 대상 멘토 및 멘티 사업 참여 의향 및 공유자(멘토)로서 참여하고 싶은 분야와 방식

- 생활형 권역별로 살펴보면, 도시형은 55.8%로 도농복합형 읍면부(42.3%), 농촌형(38.9%) 대비 참여 의향이 높은 것으로 나타남(매우 참여하고 싶다 + 참여하고 싶다 기준)
- 최종학력별로 살펴보면, 학력이 높을수록 베이비부머 대상 멘토 및 멘티 사업 참여 의향이 높은 경향이 나타남
- 혼인상태별로 살펴보면, 미혼의 참여의향이 57.1%로 배우자가 있는 그룹(50.1%)에 비해 참여 의향이 높은 것으로 나타남
- 경제활동 여부별로 살펴보면, 일을 하고 있는 응답자의 참여의향은 52.0%로 평생 일을 한 경험이 없는 응답자(25.0%) 대비 높게 나타남

[표3-94] 베이비부머 대상 멘토 및 멘티 사업 참여 의향

(단위 : %)

구 분		사례수	매우 참여하고 싶다	참여하고 싶다	참여하고 싶지 않다	전혀 참여하고 싶지 않다	종합평가	
							참여하고 싶다	참여하고 싶지 않다
전 체		(1,000)	9.1	41.2	36.4	13.3	50.3	49.7
성별	남성	(502)	9.2	41.2	37.8	11.8	50.4	49.6
	여성	(498)	9.0	41.2	34.9	14.9	50.2	49.8
출생년도	1955년생~1964년생	(479)	9.4	40.7	35.3	14.6	50.1	49.9
	1965년생~1974년생	(521)	8.8	41.7	37.4	12.1	50.5	49.5
생활형 권역	도시형	(520)	8.7	47.1	37.9	6.3	55.8	44.2
	도농복합형	동	(210)	8.6	39.0	32.4	20.0	47.6
		읍면	(234)	10.7	31.6	35.0	22.6	42.3
	농촌형	(36)	8.3	30.6	47.2	13.9	38.9	61.1
최종 학력	중학교 졸업 이하	(24)	0.0	41.7	50.0	8.3	41.7	58.3
	고등학교 졸업	(423)	6.6	37.6	39.7	16.1	44.2	55.8
	전문대학 졸업	(162)	8.6	37.0	40.7	13.6	45.7	54.3
	대학교(원) 졸업	(391)	12.5	46.8	30.2	10.5	59.3	40.7
혼인 상태	미혼	(28)	10.7	46.4	39.3	3.6	57.1	42.9
	배우자 있음	(925)	9.1	41.0	36.4	13.5	50.1	49.9
	사별 및 이혼	(47)	8.5	42.6	34.0	14.9	51.1	48.9
월평균 가구 소득	200만원 미만	(36)	2.8	44.4	33.3	19.4	47.2	52.8
	200~300만원 미만	(119)	4.2	32.8	44.5	18.5	37.0	63.0
	300~400만원 미만	(180)	7.2	32.8	47.2	12.8	40.0	60.0
	400~500만원 미만	(218)	9.2	47.2	33.9	9.6	56.4	43.6
	500~600만원 미만	(160)	9.4	40.6	34.4	15.6	50.0	50.0
	600~700만원 미만	(127)	14.2	40.9	27.6	17.3	55.1	44.9
	700만원 이상	(160)	11.9	48.8	31.3	8.1	60.6	39.4
경제활동 여부	일하고 있음	(692)	9.5	42.5	36.8	11.1	52.0	48.0
	퇴직 후 재취업, 창업함	(44)	6.8	45.5	36.4	11.4	52.3	47.7
	퇴직 후 일하지 않음	(208)	7.7	43.3	33.7	15.4	51.0	49.0
	평생 일한 적 없음	(56)	10.7	14.3	41.1	33.9	25.0	75.0

- 성별로 살펴보면, 남성은 '경영·경제'가 12.3%로 상대적으로 높게 나타났으며, 여성은 '문화·예술'(14.0%), '건강'(12.4%)이 남성 대비 높게 나타남
- 생활형 권역별로 살펴보면, 도농복합형 동부는 '어학'이 17.0%로 나타나, 도시형(14.5%)에 비해 높은 것으로 조사됨
- 최종학력별로 살펴보면, 모든 그룹에서 '어학'에 대한 참여 의향이 가장 높은 것으로 나타났으며, 대학교(원) 졸업자의 경우 '디지털·IT'에 대해 12.1%로 다른 그룹에 비해 높게 나타남
- 경제활동 여부별로 살펴보면, 일을 하고 있는 응답자는 '어학'(17.8%)에 대한 참여 의향이 가장 높았으나, 퇴직 및 사업중단 후 일을 하고 있지 않는 응답자는 '여행'(14.2%)이 상대적으로 높았음

[표3-95] 지식과 경험을 공유하는데 공유자(멘토)로서 참여 의향이 있다면, 가장 참여하고 싶은 분야 - 1순위  
(단위 : %)

구 분		사례수	어학	여행	문화·예술	경영·경제	건강	디지털·IT	역사	요리
전 체		(503)	14.9	12.1	9.9	9.1	8.9	7.0	5.4	4.8
성별	남성	(253)	15.0	15.0	5.9	12.3	5.5	11.5	5.1	1.2
	여성	(250)	14.8	9.2	14.0	6.0	12.4	2.4	5.6	8.4
출생년도	1955년생~1964년생	(240)	15.4	10.8	10.0	9.6	11.3	4.6	6.7	2.9
	1965년생~1974년생	(263)	14.4	13.3	9.9	8.7	6.8	9.1	4.2	6.5
생활형 권역	도시형	(290)	14.5	11.0	10.3	7.2	9.3	8.3	6.2	3.4
	도농복합형	동	(100)	17.0	13.0	10.0	8.0	8.0	3.0	6.0
		읍면	(99)	16.2	10.1	9.1	13.1	9.1	2.0	8.1
	농촌형	(14)	0.0	42.9	7.1	14.3	7.1	7.1	7.1	0.0
최종 학력	중학교 졸업 이하	(10)	10.0	0.0	0.0	10.0	0.0	0.0	0.0	0.0
	고등학교 졸업	(187)	21.4	10.2	7.0	6.4	8.0	2.1	7.5	7.0
	전문대학 졸업	(74)	17.6	14.9	13.5	10.8	6.8	4.1	4.1	5.4
	대학교(원) 졸업	(232)	9.1	13.4	11.6	10.8	10.8	12.1	4.3	3.0
혼인 상태	미혼	(16)	0.0	6.3	25.0	6.3	6.3	6.3	6.3	0.0
	배우자 있음	(463)	15.8	12.3	9.9	9.5	8.2	6.9	5.6	5.0
	사별 및 이혼	(24)	8.3	12.5	0.0	4.2	25.0	8.3	0.0	4.2
월평균 가구 소득	200만원 미만	(17)	5.9	11.8	23.5	5.9	5.9	5.9	0.0	5.9
	200~300만원 미만	(44)	9.1	9.1	6.8	4.5	15.9	2.3	6.8	0.0
	300~400만원 미만	(72)	18.1	9.7	8.3	13.9	11.1	6.9	4.2	5.6
	400~500만원 미만	(123)	25.2	5.7	11.4	8.9	9.8	4.9	11.4	2.4
	500~600만원 미만	(80)	12.5	12.5	13.8	7.5	10.0	7.5	5.0	7.5
	600~700만원 미만	(70)	17.1	11.4	7.1	5.7	4.3	10.0	2.9	4.3
	700만원 이상	(97)	4.1	23.7	7.2	12.4	6.2	9.3	1.0	7.2
경제활동 여부	일하고 있음	(360)	17.8	11.4	9.4	10.0	7.2	8.1	6.1	3.3
	퇴직 후 재취업, 창업함	(23)	4.3	13.0	4.3	17.4	4.3	13.0	4.3	8.7
	퇴직 후 일하지 않음	(106)	7.5	14.2	13.2	4.7	17.0	2.8	3.8	6.6
	평생 일한 적 없음	(14)	14.3	14.3	7.1	7.1	0.0	0.0	0.0	21.4



[표3-96] 지식과 경험을 공유하는데 공유자(멘토)로서 참여 의향이 있다면, 가장 참여하고 싶은 분야 - 1순위(계속)

(단위 : %)

구 분		사례수	스포츠	법률상식	인테리어	육아	배관, 도배	농수산업	기타	지식과 경험을 공유(멘토) 하는데 참여 의향 없음
전 체		(503)	3.8	2.6	2.2	2.0	1.6	1.6	1.6	12.5
성별	남성	(253)	5.9	3.2	1.2	0.0	2.8	3.2	2.8	9.5
	여성	(250)	1.6	2.0	3.2	4.0	0.4	0.0	0.4	15.6
출생년도	1955년생~1964년생	(240)	2.1	3.3	2.5	2.1	2.5	1.3	1.7	13.3
	1965년생~1974년생	(263)	5.3	1.9	1.9	1.9	0.8	1.9	1.5	11.8
생활형 권역	도시형	(290)	4.5	3.1	2.1	2.4	1.0	0.7	1.7	14.1
	도농복합형	동	(100)	4.0	3.0	1.0	3.0	2.0	2.0	9.0
		읍면	(99)	2.0	1.0	4.0	2.0	3.0	1.0	12.1
	농촌형	(14)	0.0	0.0	0.0	0.0	0.0	7.1	0.0	7.1
최종 학력	중학교 졸업 이하	(10)	0.0	0.0	0.0	0.0	0.0	0.0	0.0	80.0
	고등학교 졸업	(187)	3.2	3.2	2.7	1.6	2.1	0.5	0.5	16.6
	전문대학 졸업	(74)	2.7	0.0	4.1	0.0	2.7	4.1	1.4	8.1
	대학교(원) 졸업	(232)	4.7	3.0	1.3	3.0	0.9	1.7	2.6	7.8
혼인 상태	미혼	(16)	0.0	0.0	6.3	0.0	6.3	6.3	6.3	18.8
	배우자 있음	(463)	3.9	2.8	1.7	1.9	1.5	1.5	1.5	11.9
	사별 및 이혼	(24)	4.2	0.0	8.3	4.2	0.0	0.0	0.0	20.8
월평균 가구 소득	200만원 미만	(17)	0.0	0.0	11.8	0.0	0.0	5.9	5.9	11.8
	200~300만원 미만	(44)	6.8	6.8	4.5	4.5	2.3	0.0	4.5	15.9
	300~400만원 미만	(72)	4.2	1.4	2.8	0.0	1.4	2.8	0.0	9.7
	400~500만원 미만	(123)	2.4	4.1	0.0	1.6	4.1	1.6	0.0	6.5
	500~600만원 미만	(80)	0.0	1.3	1.3	2.5	0.0	0.0	0.0	18.8
	600~700만원 미만	(70)	5.7	0.0	1.4	2.9	1.4	1.4	1.4	22.9
	700만원 이상	(97)	6.2	3.1	3.1	2.1	0.0	2.1	4.1	8.2
	일하고 있음	(360)	4.2	2.5	1.4	1.1	1.4	2.2	1.9	11.9
경제활동 여부	퇴직 후 재취업, 창업함	(23)	13.0	8.7	0.0	0.0	4.3	0.0	0.0	4.3
	퇴직 후 일하지 않음	(106)	0.9	1.9	3.8	3.8	1.9	0.0	0.9	17.0
	평생 일한 적 없음	(14)	0.0	0.0	14.3	14.3	0.0	0.0	0.0	7.1

[표3-97] 지식과 경험을 공유하는데 공유자(멘토)로서 참여 의향이 있다면, 가장 참여하고 싶은 분야 - 1+2순위  
(단위 : %)

구 분		사례수	여행	건강	어학	문화·예술	경영·경제	요리	역사	스포츠
전 체		(503)	27.0	19.5	19.3	18.5	17.9	11.7	10.7	10.7
성별	남성	(253)	28.9	16.6	18.6	13.8	24.1	4.7	11.9	16.6
	여성	(250)	25.2	22.4	20.0	23.2	11.6	18.8	9.6	4.8
출생년도	1955년생~1964년생	(240)	23.3	20.4	20.8	18.8	17.9	12.9	13.8	6.7
	1965년생~1974년생	(263)	30.4	18.6	17.9	18.3	17.9	10.6	8.0	14.4
생활형 권역	도시형	(290)	27.9	19.0	17.9	15.9	18.3	10.0	10.3	12.1
	도농복합형	동	(100)	24.0	21.0	20.0	18.0	12.0	8.0	12.0
		읍면	(99)	25.3	18.2	24.2	16.2	17.2	14.1	7.1
	농촌형	(14)	42.9	28.6	7.1	14.3	21.4	7.1	14.3	0.0
최종 학력	중학교 졸업 이하	(10)	0.0	0.0	10.0	0.0	10.0	10.0	0.0	0.0
	고등학교 졸업	(187)	22.5	17.6	24.1	16.0	12.8	16.6	14.4	9.6
	전문대학 졸업	(74)	40.5	14.9	23.0	18.9	20.3	14.9	6.8	8.1
	대학교(원) 졸업	(232)	27.6	23.3	14.7	21.1	21.6	6.9	9.5	12.9
혼인 상태	미혼	(16)	12.5	12.5	6.3	31.3	12.5	6.3	12.5	6.3
	배우자 있음	(463)	27.4	19.2	20.1	18.1	18.4	11.9	10.8	11.2
	사별 및 이혼	(24)	29.2	29.2	12.5	16.7	12.5	12.5	8.3	4.2
월평균 가구 소득	200만원 미만	(17)	23.5	5.9	11.8	23.5	23.5	17.6	17.6	0.0
	200~300만원 미만	(44)	20.5	20.5	15.9	18.2	9.1	11.4	9.1	13.6
	300~400만원 미만	(72)	26.4	22.2	25.0	18.1	20.8	5.6	8.3	16.7
	400~500만원 미만	(123)	22.8	13.8	30.1	23.6	19.5	9.8	17.1	7.3
	500~600만원 미만	(80)	25.0	22.5	15.0	17.5	15.0	18.8	11.3	6.3
	600~700만원 미만	(70)	27.1	18.6	20.0	14.3	10.0	14.3	7.1	11.4
	700만원 이상	(97)	38.1	24.7	7.2	15.5	24.7	10.3	6.2	14.4
경제활동 여부	일하고 있음	(360)	26.1	16.7	22.2	19.2	19.7	8.9	11.4	12.2
	퇴직 후 재취업, 창업함	(23)	30.4	26.1	4.3	4.3	21.7	21.7	8.7	17.4
	퇴직 후 일하지 않음	(106)	29.2	27.4	12.3	20.8	12.3	14.2	10.4	5.7
	평생 일한 적 없음	(14)	28.6	21.4	21.4	7.1	7.1	50.0	0.0	0.0

[표3-98] 지식과 경험을 공유하는데 공유자(멘토)로서 참여 의향이 있다면, 가장 참여하고 싶은 분야 - 1+2순위(계속)

(단위 : %)

구 분		사례수	디지털·IT	법률상식	육아	인테리어	배관, 도배	농수산업	기타	지식과 경험을 공유(멘토) 하는데 참여 의향 없음
전 체		(503)	10.1	7.6	6.0	5.6	3.6	3.2	3.6	12.5
성별	남성	(253)	16.2	7.9	0.0	5.1	5.9	5.5	5.1	9.5
	여성	(250)	4.0	7.2	12.0	6.0	1.2	0.8	2.0	15.6
출생년도	1955년생~1964년생	(240)	7.5	7.5	6.3	6.3	4.2	3.3	3.8	13.3
	1965년생~1974년생	(263)	12.5	7.6	5.7	4.9	3.0	3.0	3.4	11.8
생활형 권역	도시형	(290)	11.4	8.3	7.2	4.5	3.1	1.7	4.1	14.1
	도농복합형	동	(100)	11.0	10.0	5.0	7.0	6.0	4.0	9.0
		읍면	(99)	3.0	3.0	4.0	8.1	2.0	2.0	12.1
	농촌형	(14)	28.6	7.1	0.0	0.0	7.1	7.1	0.0	7.1
최종 학력	중학교 졸업 이하	(10)	0.0	0.0	0.0	10.0	0.0	0.0	0.0	80.0
	고등학교 졸업	(187)	4.3	9.6	4.8	6.4	4.8	1.6	1.6	16.6
	전문대학 졸업	(74)	5.4	6.8	4.1	5.4	6.8	6.8	1.4	8.1
	대학교(원) 졸업	(232)	16.8	6.5	7.8	4.7	1.7	3.4	6.0	7.8
혼인 상태	미혼	(16)	6.3	0.0	6.3	12.5	6.3	12.5	18.8	18.8
	배우자 있음	(463)	10.2	8.2	5.8	5.2	3.5	3.0	3.2	11.9
	사별 및 이혼	(24)	12.5	0.0	8.3	8.3	4.2	0.0	0.0	20.8
월평균 가구 소득	200만원 미만	(17)	5.9	0.0	5.9	17.6	0.0	5.9	17.6	11.8
	200~300만원 미만	(44)	13.6	9.1	9.1	9.1	4.5	0.0	4.5	15.9
	300~400만원 미만	(72)	9.7	5.6	2.8	5.6	8.3	4.2	1.4	9.7
	400~500만원 미만	(123)	8.9	13.8	5.7	3.3	4.9	4.1	2.4	6.5
	500~600만원 미만	(80)	8.8	8.8	5.0	6.3	0.0	1.3	1.3	18.8
	600~700만원 미만	(70)	11.4	1.4	4.3	2.9	2.9	5.7	2.9	22.9
	700만원 이상	(97)	11.3	5.2	9.3	6.2	2.1	2.1	6.2	8.2
경제활동 여부	일하고 있음	(360)	11.4	9.2	4.2	4.4	3.3	3.1	4.2	11.9
	퇴직 후 재취업, 창업함	(23)	13.0	8.7	0.0	13.0	13.0	8.7	0.0	4.3
	퇴직 후 일하지 않음	(106)	6.6	2.8	10.4	6.6	1.9	2.8	2.8	17.0
	평생 일한 적 없음	(14)	0.0	0.0	28.6	14.3	7.1	0.0	0.0	7.1

[표3-99] 지식과 경험 공유자(멘토)로서 참여 의향이 있다면, 선호하는 방식

(단위 : %)

구 분		사례수	1:2~5명 소그룹	강연	온라인 (zoom 등 이용)	1:1	기타
전 체		(440)	52.7	23.2	13.4	10.5	0.2
성별	남성	(229)	56.8	20.1	13.5	9.6	0.0
	여성	(211)	48.3	26.5	13.3	11.4	0.5
출생년도	1955년생~1964년생	(208)	52.9	25.5	13.5	8.2	0.0
	1965년생~1974년생	(232)	52.6	21.1	13.4	12.5	0.4
생활형 권역	도시형	(249)	51.4	26.5	12.9	8.8	0.4
	도농복합형	동	(91)	54.9	16.5	14.3	0.0
		읍면	(87)	56.3	16.1	14.9	0.0
	농촌형	(13)	38.5	53.8	7.7	0.0	0.0
최종 학력	중학교 졸업 이하	(2)	100.0	0.0	0.0	0.0	0.0
	고등학교 졸업	(156)	39.7	30.8	16.0	12.8	0.6
	전문대학 졸업	(68)	45.6	27.9	17.6	8.8	0.0
	대학교(원) 졸업	(214)	64.0	16.4	10.3	9.3	0.0
혼인 상태	미혼	(13)	61.5	15.4	7.7	15.4	0.0
	배우자 있음	(408)	52.0	23.8	13.5	10.5	0.2
	사별 및 이혼	(19)	63.2	15.8	15.8	5.3	0.0
월평균 가구 소득	200만원 미만	(15)	66.7	0.0	26.7	6.7	0.0
	200~300만원 미만	(37)	45.9	35.1	18.9	0.0	0.0
	300~400만원 미만	(65)	52.3	26.2	10.8	9.2	1.5
	400~500만원 미만	(115)	45.2	24.3	14.8	15.7	0.0
	500~600만원 미만	(65)	52.3	26.2	9.2	12.3	0.0
	600~700만원 미만	(54)	53.7	24.1	13.0	9.3	0.0
	700만원 이상	(89)	62.9	15.7	12.4	9.0	0.0
경제활동 여부	일하고 있음	(317)	53.0	22.1	12.9	12.0	0.0
	퇴직 후 재취업, 창업함	(22)	54.5	31.8	13.6	0.0	0.0
	퇴직 후 일하지 않음	(88)	55.7	23.9	11.4	9.1	0.0
	평생 일한 적 없음	(13)	23.1	30.8	38.5	0.0	7.7

## 11. 지식과 경험을 공유하는데 학습자(멘티)로서 참여 의향이 있다면, 가장 참여하고 싶은 분야 및 방식

- 학습자(멘티)로서 참여 의향이 있는 응답자를 대상으로 참여하고 싶은 분야를 조사한 결과, '어학'(18.1%)로 가장 높게 나타났으며, 이어서 '여행'(15.7%), '경영·경제'(13.3%), '건강'(10.3%), '문화·예술'(10.1%) 등의 순으로 나타남(1순위 기준)
- 학습자(멘티)로서 참여 의향이 있는 응답자를 대상으로 선호하는 방식을 조사한 결과, '1:2~5명 소그룹'(53.7%)로 가장 높게 나타났으며, 이어서 '강연'(27.8%), '온라인(zoom 등 이용)'(13.6%), '1:1'(4.7%) 순으로 나타남

(단위 : %)

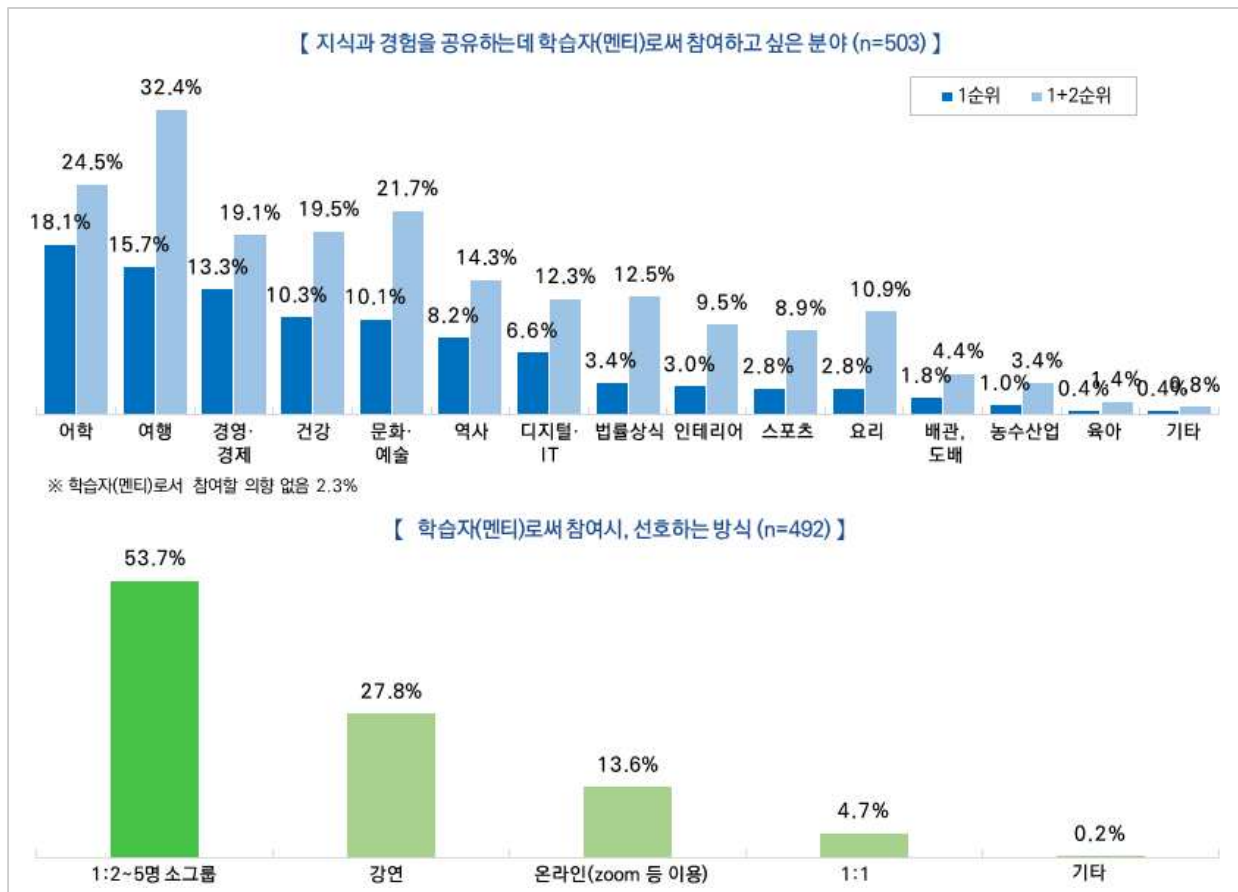

[그림3-56] 지식과 경험을 공유하는데 학습자(멘티)로서 참여 의향이 있다면, 가장 참여하고 싶은 분야 및 방식

- 성별로 살펴보면, 남성은 ‘경영·경제’가 14.6%로 여성 대비 높게 나타났으며, 여성은 ‘여행’(17.2%)이 남성 대비 높게 나타남
- 생활형 권역별로 살펴보면, 도농복합형 읍면부는 ‘어학’이 20.2%로 나타나, 도시형(17.6%)에 비해 높은 것으로 조사됨
- 최종학력별로 살펴보면, 타 그룹은 ‘어학’에 대한 참여 의향이 가장 높은 것으로 나타난 반면, 전문대학 졸업자는 ‘경영·경제’가 21.6%로 가장 높게 나타남
- 경제활동 여부별로 살펴보면, 일을 하고 있는 응답자는 ‘어학’에 대한 참여 의향이 19.4%로 가장 높았으나, 퇴직 및 사업중단 후 일을 하고 있지 않는 응답자는 ‘여행’(24.5%)이 상대적으로 높았음

[표3-100] 지식과 경험을 공유하는데 학습자(멘티)로서 참여 의향이 있다면, 가장 참여하고 싶은 분야 - 1순위  
(단위 : %)

구 분		사례수	어학	여행	경영·경제	건강	문화·예술	역사	디지털·IT	법률상식
전 체		(503)	18.1	15.7	13.3	10.3	10.1	8.2	6.6	3.4
성별	남성	(253)	17.8	14.2	14.6	11.9	9.5	7.5	5.9	3.6
	여성	(250)	18.4	17.2	12.0	8.8	10.8	8.8	7.2	3.2
출생년도	1955년생~1964년생	(240)	17.9	17.9	11.7	10.4	11.3	7.1	6.7	3.3
	1965년생~1974년생	(263)	18.3	13.7	14.8	10.3	9.1	9.1	6.5	3.4
생활형 권역	도시형	(290)	17.6	16.9	12.1	10.3	8.6	9.7	6.9	3.1
	도농복합형	동	(100)	19.0	11.0	13.0	12.0	14.0	6.0	8.0
		읍면	(99)	20.2	15.2	19.2	8.1	10.1	7.1	5.1
	농촌형	(14)	7.1	28.6	0.0	14.3	14.3	0.0	0.0	0.0
최종 학력	중학교 졸업 이하	(10)	80.0	0.0	10.0	0.0	0.0	0.0	0.0	0.0
	고등학교 졸업	(187)	21.4	17.1	12.3	9.1	7.0	8.6	4.3	4.8
	전문대학 졸업	(74)	12.2	14.9	21.6	8.1	12.2	6.8	6.8	1.4
	대학교(원) 졸업	(232)	14.7	15.5	11.6	12.5	12.5	8.6	8.6	3.0
혼인 상태	미혼	(16)	6.3	12.5	18.8	0.0	12.5	6.3	6.3	6.3
	배우자 있음	(463)	19.0	16.2	12.7	10.8	9.9	8.0	6.5	3.5
	사별 및 이혼	(24)	8.3	8.3	20.8	8.3	12.5	12.5	8.3	0.0
월평균 가구 소득	200만원 미만	(17)	17.6	5.9	0.0	5.9	17.6	0.0	5.9	11.8
	200~300만원 미만	(44)	20.5	11.4	4.5	11.4	6.8	9.1	11.4	6.8
	300~400만원 미만	(72)	16.7	19.4	13.9	9.7	9.7	5.6	6.9	1.4
	400~500만원 미만	(123)	18.7	13.8	14.6	8.1	11.4	11.4	7.3	4.1
	500~600만원 미만	(80)	21.3	12.5	21.3	16.3	10.0	6.3	5.0	1.3
	600~700만원 미만	(70)	18.6	20.0	11.4	5.7	5.7	10.0	7.1	1.4
	700만원 이상	(97)	14.4	18.6	12.4	12.4	12.4	7.2	4.1	4.1
경제활동 여부	일하고 있음	(360)	19.4	13.9	16.7	7.5	10.6	9.2	5.8	3.6
	퇴직 후 재취업, 창업함	(23)	21.7	4.3	13.0	34.8	4.3	0.0	4.3	0.0
	퇴직 후 일하지 않음	(106)	12.3	24.5	2.8	15.1	9.4	5.7	10.4	3.8
	평생 일한 적 없음	(14)	21.4	14.3	7.1	7.1	14.3	14.3	0.0	0.0

[표3-101] 지식과 경험을 공유하는데 학습자(멘티)로서 참여 의향이 있다면, 가장 참여하고 싶은 분야 - 1순위(계속)

(단위 : %)

구 분		사례수	인테리어	스포츠	요리	배관, 도배	농수산업	육아	기타	학습자 멘티)로서 참여 의향 없음
전 체		(503)	3.0	2.8	2.8	1.8	1.0	0.4	0.4	2.2
성별	남성	(253)	2.4	4.0	1.6	3.2	1.6	0.0	0.4	2.0
	여성	(250)	3.6	1.6	4.0	0.4	0.4	0.8	0.4	2.4
출생년도	1955년생~1964년생	(240)	3.3	2.1	2.9	0.8	0.4	0.4	0.4	3.3
	1965년생~1974년생	(263)	2.7	3.4	2.7	2.7	1.5	0.4	0.4	1.1
생활형 권역	도시형	(290)	3.8	3.4	1.7	1.7	0.7	0.7	0.3	2.4
	도농복합형	동	(100)	2.0	3.0	2.0	2.0	0.0	0.0	3.0
		읍면	(99)	2.0	0.0	6.1	1.0	0.0	0.0	1.0
	농촌형	(14)	0.0	7.1	7.1	14.3	0.0	0.0	7.1	0.0
최종 학력	중학교 졸업 이하	(10)	0.0	0.0	0.0	0.0	0.0	0.0	0.0	10.0
	고등학교 졸업	(187)	4.8	3.2	3.7	1.1	0.0	0.0	0.0	2.7
	전문대학 졸업	(74)	1.4	1.4	4.1	1.4	1.4	1.4	1.4	4.1
	대학교(원) 졸업	(232)	2.2	3.0	1.7	2.6	1.7	0.4	0.4	0.9
혼인 상태	미혼	(16)	0.0	12.5	0.0	18.8	0.0	0.0	0.0	0.0
	배우자 있음	(463)	2.8	2.4	2.8	1.1	1.1	0.4	0.4	2.4
	사별 및 이혼	(24)	8.3	4.2	4.2	4.2	0.0	0.0	0.0	0.0
월평균 가구 소득	200만원 미만	(17)	5.9	5.9	11.8	11.8	0.0	0.0	0.0	0.0
	200~300만원 미만	(44)	6.8	0.0	2.3	2.3	0.0	4.5	0.0	2.3
	300~400만원 미만	(72)	4.2	1.4	2.8	2.8	0.0	0.0	1.4	4.2
	400~500만원 미만	(123)	1.6	4.1	1.6	0.8	0.8	0.0	0.0	1.6
	500~600만원 미만	(80)	1.3	1.3	2.5	0.0	0.0	0.0	0.0	1.3
	600~700만원 미만	(70)	4.3	4.3	4.3	1.4	2.9	0.0	0.0	2.9
	700만원 이상	(97)	2.1	3.1	2.1	2.1	2.1	0.0	1.0	2.1
경제활동 여부	일하고 있음	(360)	1.7	3.6	2.5	1.4	1.4	0.3	0.3	2.2
	퇴직 후 재취업, 창업함	(23)	8.7	0.0	0.0	8.7	0.0	0.0	0.0	0.0
	퇴직 후 일하지 않음	(106)	5.7	0.0	4.7	1.9	0.0	0.9	0.9	1.9
	평생 일한 적 없음	(14)	7.1	7.1	0.0	0.0	0.0	0.0	0.0	7.1

[표3-102] 지식과 경험을 공유하는데 학습자(멘티)로써 참여 의향이 있다면, 가장 참여하고 싶은 분야 - 1+2순위  
(단위 : %)

구 분		사례수	여행	어학	문화·예술	건강	경영·경제	역사	법률상식	디지털·IT
전 체		(503)	32.4	24.5	21.7	19.5	19.1	14.3	12.5	12.3
성별	남성	(253)	31.6	23.7	21.3	19.4	21.3	16.2	14.2	10.7
	여성	(250)	33.2	25.2	22.0	19.6	16.8	12.4	10.8	14.0
출생년도	1955년생~1964년생	(240)	35.4	22.9	21.3	20.8	16.7	14.2	13.8	12.5
	1965년생~1974년생	(263)	29.7	25.9	22.1	18.3	21.3	14.4	11.4	12.2
생활형권역	도시형	(290)	34.8	24.8	19.0	19.7	17.6	14.1	14.5	12.1
	도농복합형	동	(100)	29.0	25.0	27.0	21.0	12.0	10.0	13.0
		읍면	(99)	26.3	25.3	24.2	17.2	17.2	11.1	12.1
	농촌형	(14)	50.0	7.1	21.4	21.4	14.3	14.3	0.0	14.3
최종학력	중학교 졸업 이하	(10)	0.0	80.0	0.0	0.0	10.0	0.0	10.0	10.0
	고등학교 졸업	(187)	33.2	26.2	18.7	18.7	20.3	13.4	17.1	9.1
	전문대학 졸업	(74)	27.0	14.9	31.1	17.6	27.0	10.8	12.2	10.8
	대학교(원) 졸업	(232)	34.9	23.7	22.0	21.6	15.9	16.8	9.1	15.5
혼인상태	미혼	(16)	25.0	12.5	25.0	12.5	18.8	6.3	6.3	6.3
	배우자 있음	(463)	33.3	25.1	21.6	19.2	19.0	14.7	13.2	12.1
	사별 및 이혼	(24)	20.8	20.8	20.8	29.2	20.8	12.5	4.2	20.8
월평균가구 소득	200만원 미만	(17)	17.6	17.6	17.6	29.4	5.9	5.9	17.6	11.8
	200~300만원 미만	(44)	22.7	31.8	13.6	22.7	4.5	13.6	13.6	18.2
	300~400만원 미만	(72)	34.7	22.2	18.1	20.8	19.4	9.7	18.1	9.7
	400~500만원 미만	(123)	27.6	24.4	26.0	15.4	26.0	19.5	12.2	12.2
	500~600만원 미만	(80)	36.3	27.5	33.8	23.8	22.5	11.3	6.3	5.0
	600~700만원 미만	(70)	35.7	24.3	12.9	15.7	14.3	20.0	11.4	17.1
	700만원 이상	(97)	38.1	21.6	19.6	19.6	19.6	11.3	13.4	14.4
경제활동여부	일하고 있음	(360)	31.4	26.1	23.1	15.0	23.6	15.8	13.9	11.1
	퇴직 후 재취업, 창업함	(23)	17.4	21.7	8.7	47.8	21.7	8.7	17.4	8.7
	퇴직 후 일하지 않음	(106)	38.7	19.8	18.9	29.2	4.7	9.4	7.5	17.9
	평생 일한 적 없음	(14)	35.7	21.4	28.6	14.3	7.1	21.4	7.1	7.1



[표3-103] 지식과 경험을 공유하는데 학습자(멘티)로써 참여 의향이 있다면, 가장 참여하고 싶은 분야 - 1+2순위(계속)

(단위 : %)

구 분		사례수	요리	인테리어	스포츠	배관, 도배	농수산업	육아	기타	학습자(멘티)로서 참여 의향 없음
전 체		(503)	10.9	9.5	8.9	4.4	3.4	1.4	0.8	2.2
성별	남성	(253)	6.7	7.5	11.9	5.5	4.3	0.4	1.2	2.0
	여성	(250)	15.2	11.6	6.0	3.2	2.4	2.4	0.4	2.4
출생년도	1955년생~1964년생	(240)	10.0	8.8	9.2	2.9	2.1	2.1	0.8	3.3
	1965년생~1974년생	(263)	11.8	10.3	8.7	5.7	4.6	0.8	0.8	1.1
생활형 권역	도시형	(290)	11.7	8.3	9.7	3.8	2.4	1.7	1.0	2.4
	도농복합형	동	(100)	7.0	11.0	5.0	6.0	1.0	0.0	3.0
		읍면	(99)	13.1	12.1	9.1	4.0	1.0	0.0	1.0
	농촌형	(14)	7.1	7.1	21.4	14.3	0.0	0.0	7.1	0.0
최종 학력	중학교 졸업 이하	(10)	10.0	30.0	30.0	0.0	0.0	0.0	0.0	10.0
	고등학교 졸업	(187)	10.7	10.7	8.6	5.3	0.5	1.6	0.5	2.7
	전문대학 졸업	(74)	12.2	9.5	8.1	5.4	1.4	2.7	1.4	4.1
	대학교(원) 졸업	(232)	10.8	7.8	8.6	3.4	6.5	0.9	0.9	0.9
혼인 상태	미혼	(16)	6.3	25.0	12.5	25.0	18.8	0.0	0.0	0.0
	배우자 있음	(463)	11.0	8.9	8.6	3.5	3.0	1.3	0.9	2.4
	사별 및 이혼	(24)	12.5	12.5	12.5	8.3	0.0	4.2	0.0	0.0
월평균 가구 소득	200만원 미만	(17)	23.5	17.6	5.9	11.8	11.8	5.9	0.0	0.0
	200~300만원 미만	(44)	6.8	18.2	11.4	6.8	2.3	9.1	0.0	2.3
	300~400만원 미만	(72)	9.7	8.3	11.1	5.6	1.4	1.4	1.4	4.2
	400~500만원 미만	(123)	10.6	7.3	8.1	2.4	2.4	0.8	1.6	1.6
	500~600만원 미만	(80)	8.8	7.5	8.8	2.5	3.8	0.0	0.0	1.3
	600~700만원 미만	(70)	15.7	12.9	5.7	5.7	2.9	0.0	0.0	2.9
	700만원 이상	(97)	10.3	7.2	10.3	4.1	5.2	0.0	1.0	2.1
경제활동 여부	일하고 있음	(360)	9.7	7.5	9.4	3.6	3.6	0.8	0.8	2.2
	퇴직 후 재취업, 창업함	(23)	4.3	17.4	4.3	13.0	8.7	0.0	0.0	0.0
	퇴직 후 일하지 않음	(106)	15.1	15.1	8.5	4.7	1.9	3.8	0.9	1.9
	평생 일한 적 없음	(14)	21.4	7.1	7.1	7.1	0.0	0.0	0.0	7.1

[표3-104] 지식과 경험 학습자(멘티)로써 참여 의향이 있다면, 선호하는 방식

(단위 : %)

구 분		사례수	1:2~5명 소그룹	강연	온라인 (zoom 등 이용)	1:1	기타
전 체		(492)	53.7	27.8	13.6	4.7	0.2
성별	남성	(248)	56.5	26.2	11.7	5.6	0.0
	여성	(244)	50.8	29.5	15.6	3.7	0.4
출생년도	1955년생~1964년생	(232)	53.0	29.7	15.1	2.2	0.0
	1965년생~1974년생	(260)	54.2	26.2	12.3	6.9	0.4
생활형 권역	도시형	(283)	49.5	29.7	15.5	4.9	0.4
	도농복합형	동	(97)	61.9	24.7	12.4	1.0
		읍면	(98)	60.2	22.4	11.2	6.1
	농촌형	(14)	35.7	50.0	0.0	14.3	0.0
최종 학력	중학교 졸업 이하	(9)	100.0	0.0	0.0	0.0	0.0
	고등학교 졸업	(182)	45.6	35.2	14.3	4.4	0.5
	전문대학 졸업	(71)	43.7	26.8	19.7	9.9	0.0
	대학교(원) 졸업	(230)	61.3	23.5	11.7	3.5	0.0
혼인 상태	미혼	(16)	81.3	6.3	6.3	6.3	0.0
	배우자 있음	(452)	52.7	29.2	13.5	4.4	0.2
	사별 및 이혼	(24)	54.2	16.7	20.8	8.3	0.0
월평균 가구 소득	200만원 미만	(17)	70.6	5.9	23.5	0.0	0.0
	200~300만원 미만	(43)	48.8	27.9	18.6	4.7	0.0
	300~400만원 미만	(69)	50.7	33.3	11.6	2.9	1.4
	400~500만원 미만	(121)	51.2	29.8	12.4	6.6	0.0
	500~600만원 미만	(79)	53.2	26.6	12.7	7.6	0.0
	600~700만원 미만	(68)	48.5	33.8	11.8	5.9	0.0
	700만원 이상	(95)	62.1	22.1	14.7	1.1	0.0
경제활동 여부	일하고 있음	(352)	52.8	27.8	12.8	6.5	0.0
	퇴직 후 재취업, 창업함	(23)	43.5	39.1	17.4	0.0	0.0
	퇴직 후 일하지 않음	(104)	63.5	25.0	11.5	0.0	0.0
	평생 일한 적 없음	(13)	15.4	30.8	46.2	0.0	7.7

## 12. 지식과 경험을 공유하는데 참여할 의향이 없는 이유

- 베이비부머 대상 멘토 및 멘티 사업 참여 의향이 없는 응답자를 대상으로 참여하고 싶지 않은 이유를 조사한 결과, ‘관심이 없어서’(25.6%)로 가장 높게 나타났으며, 이어서 ‘전문성이 떨어질 것 같아서’(19.1%), ‘강연 스킬이 부족해서’(16.7%), ‘남들 앞에서 강연하는 것이 두려워서’(16.5%) 등의 순으로 나타남

(단위 : %)

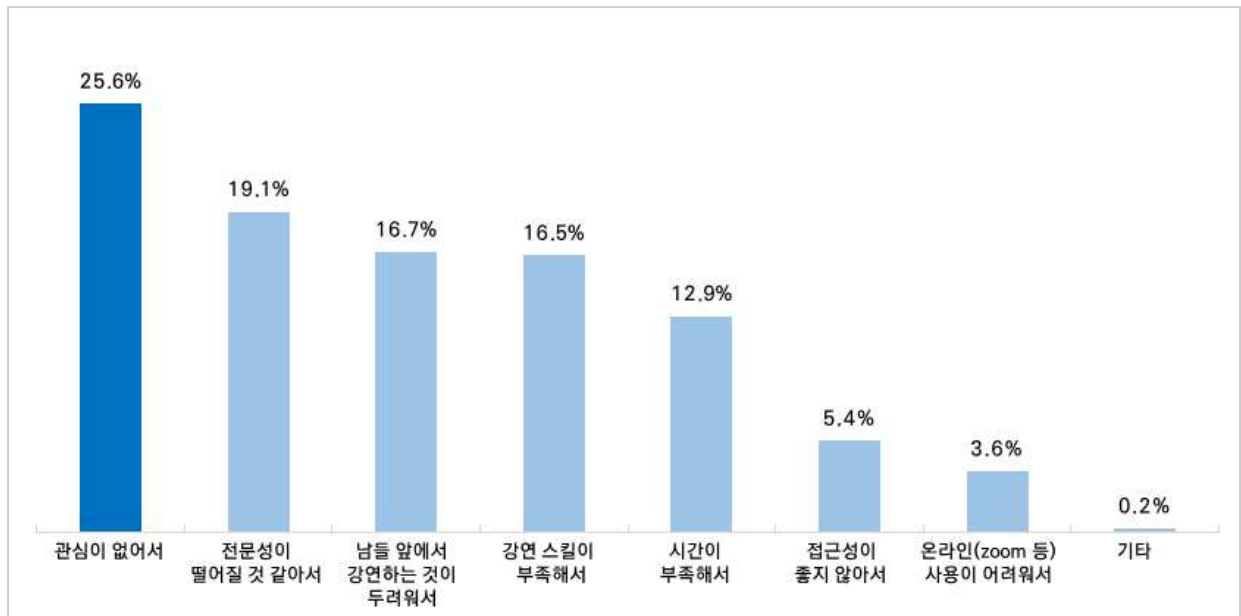

[그림3-57] 지식과 경험을 공유하는데 참여할 의향이 없는 이유

- 성별로 살펴보면, 남성은 ‘강연 스킬이 부족해서’가 20.5%로 여성 대비 높게 나타났으며, 여성은 ‘관심이 없어서’(27.0%)가 남성 대비 높게 나타남
- 출생년도별로 살펴보면, 1965년생~1974년생은 ‘접근성이 좋지 않아서’가 7.8%로 1955년생~1964년생 대비 높게 나타남

[표3-105] 지식과 경험을 공유하는데 참여할 의향이 없는 이유

(단위 : %)

구 분		사례수	관심이 없어서	전문성이 떨어질 것 같아서	강연 스킬이 부족해서	남들 앞에서 강연하는 것이 두려워서	시간이 부족해서	접근성이 좋지 않아서	온라인(zom 등) 사용이 어려워서	기타
전 체		(497)	25.6	19.1	16.7	16.5	12.9	5.4	3.6	0.2
성별	남성	(249)	24.1	17.7	20.5	15.7	14.1	4.8	2.8	0.4
	여성	(248)	27.0	20.6	12.9	17.3	11.7	6.0	4.4	0.0
출생년도	1955년생~1964년생	(239)	25.1	19.7	15.1	18.8	14.2	2.9	3.8	0.4
	1965년생~1974년생	(258)	26.0	18.6	18.2	14.3	11.6	7.8	3.5	0.0
생활형 권역	도시형	(230)	23.9	18.3	17.4	20.4	13.0	2.6	3.9	0.4
	도농복합형	동	(110)	22.7	16.4	22.7	16.4	9.1	3.6	0.0
		읍면	(135)	31.1	23.7	12.6	9.6	13.3	5.9	3.7
	농촌형	(22)	22.7	13.6	4.5	18.2	27.3	13.6	0.0	0.0
최종 학력	중학교 졸업 이하	(14)	14.3	14.3	50.0	14.3	7.1	0.0	0.0	0.0
	고등학교 졸업	(236)	29.2	21.2	15.7	15.3	10.6	4.2	3.8	0.0
	전문대학 졸업	(88)	17.0	12.5	13.6	23.9	17.0	10.2	5.7	0.0
	대학교(원) 졸업	(159)	25.8	20.1	17.0	14.5	14.5	5.0	2.5	0.6
혼인 상태	미혼	(12)	33.3	8.3	8.3	25.0	8.3	0.0	16.7	0.0
	배우자 있음	(462)	25.5	19.0	17.3	15.6	13.0	5.8	3.5	0.2
	사별 및 이혼	(23)	21.7	26.1	8.7	30.4	13.0	0.0	0.0	0.0
월평균 가구 소득	200만원 미만	(19)	26.3	31.6	10.5	21.1	10.5	0.0	0.0	0.0
	200~300만원 미만	(75)	28.0	17.3	16.0	24.0	5.3	1.3	8.0	0.0
	300~400만원 미만	(108)	26.9	15.7	17.6	21.3	8.3	4.6	5.6	0.0
	400~500만원 미만	(95)	22.1	17.9	14.7	17.9	18.9	6.3	2.1	0.0
	500~600만원 미만	(80)	25.0	17.5	18.8	8.8	16.3	8.8	3.8	1.3
	600~700만원 미만	(57)	24.6	33.3	19.3	3.5	15.8	3.5	0.0	0.0
	700만원 이상	(63)	27.0	14.3	15.9	17.5	14.3	9.5	1.6	0.0
경제활동 여부	일하고 있음	(332)	22.6	17.2	19.0	16.6	14.8	5.7	4.2	0.0
	퇴직 후 재취업, 창업함	(21)	19.0	14.3	23.8	19.0	23.8	0.0	0.0	0.0
	퇴직 후 일하지 않음	(102)	30.4	27.5	10.8	15.7	5.9	4.9	3.9	1.0
	평생 일한 적 없음	(42)	40.5	16.7	9.5	16.7	9.5	7.1	0.0	0.0

## V

## 일반적 특성

## 1. 일반 및 생애주기별 건강검진 경험 유무

- 전체 응답자를 대상으로 건강검진 경험 유무를 조사하였음
- 일반 건강검진의 경우 응답자의 88.1%가, 생애 주기별 건강검진의 경우 응답자의 85.1%가 경험한 것으로 조사됨

(단위 : %)

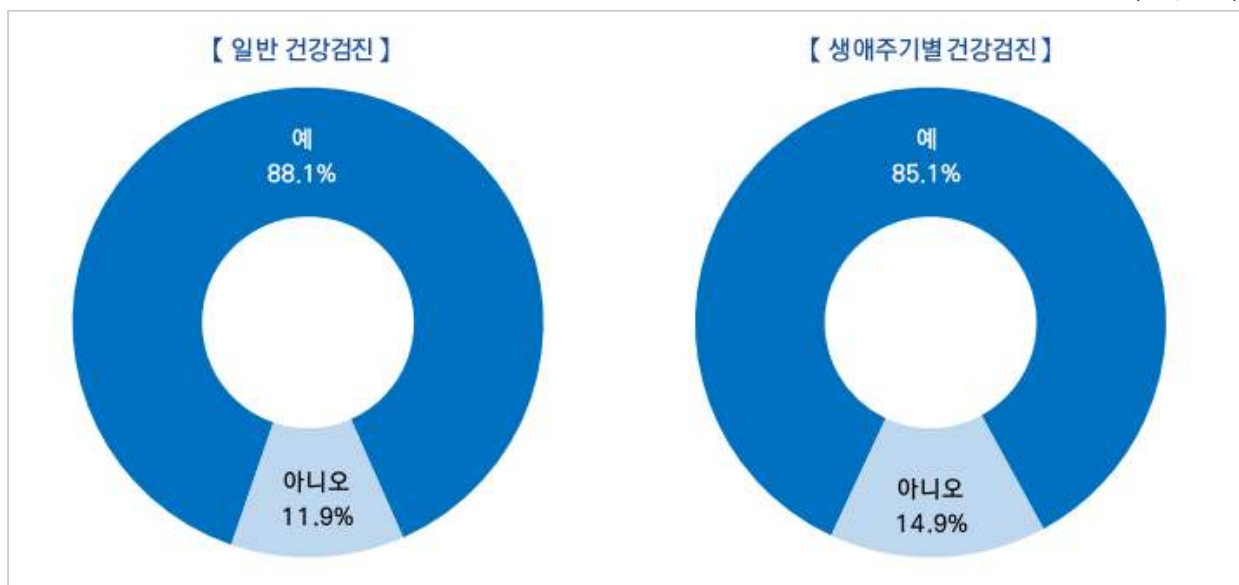

[그림3-58] 일반 및 생애주기별 건강검진 경험 유무

- 일반 건강검진 경험 유무를 응답자 특성별로 살펴보면, 생활형 권역별로 도시형에서(84.8%), 학력별로 전문대학 졸업자에서(80.2%) 상대적으로 낮은 경험률을 나타냄
- 한편 혼인상태별로 사별 및 이혼 집단에서(94.6%), 경제활동 여부별로 평생 일을 한 경험이 없는 집단에서(94.5%) 일반 건강검진 경험률이 상대적으로 높게 나타남
- 생애 주기별 건강검진 경험 유무를 응답자 특성별로 살펴보면, 성별로 여성(87.3%), 생활형 권역별로 농촌형(97.2%), 학력별로 중학교 졸업 이하(100.0%), 혼인상태별로 배우자가 있는 경우(86.4%), 경제활동 여부별로 평생 일을 한 경험이 없는 경우(96.4%) 경험률이 상대적으로 높았음

[표3-106] 건강검진 경험 유무

(단위 : %)

구 분			사례수	일반 건강검진		생애주기별 건강검진	
				예	아니오	예	아니오
전 체			(1,000)	88.1	11.9	85.1	14.9
성별	남성		(502)	88.4	11.6	82.9	17.1
	여성		(498)	87.8	12.2	87.3	12.7
출생년도	1955년생~1964년생		(479)	90.2	9.8	85.6	14.4
	1965년생~1974년생		(521)	86.2	13.8	84.6	15.4
생활형 권역	도시형		(520)	84.8	15.2	82.7	17.3
	도농복합형	동	(210)	95.2	4.8	89.0	11.0
		읍면	(234)	87.2	12.8	85.0	15.0
	농촌형		(36)	100.0	0.0	97.2	2.8
최종 학력	중학교 졸업 이하		(24)	100.0	0.0	100.0	0.0
	고등학교 졸업		(423)	89.4	10.6	87.5	12.5
	전문대학 졸업		(162)	80.2	19.8	82.1	17.9
	대학교(원) 졸업		(391)	89.3	10.7	82.9	17.1
혼인 상태	미혼		(28)	82.1	17.9	57.1	42.9
	배우자 있음		(925)	87.9	12.1	86.4	13.6
	사별 및 이혼		(47)	95.7	4.3	76.6	23.4
월평균 가구 소득	200만원 미만		(36)	88.9	11.1	77.8	22.2
	200~300만원 미만		(119)	87.4	12.6	88.2	11.8
	300~400만원 미만		(180)	91.1	8.9	83.9	16.1
	400~500만원 미만		(218)	92.2	7.8	87.2	12.8
	500~600만원 미만		(160)	83.1	16.9	83.8	16.3
	600~700만원 미만		(127)	85.8	14.2	89.8	10.2
	700만원 이상		(160)	86.3	13.8	80.6	19.4
경제활동 여부	일하고 있음		(692)	87.7	12.3	84.0	16.0
	퇴직 후 재취업, 창업함		(44)	86.4	13.6	79.5	20.5
	퇴직 후 일하지 않음		(208)	88.0	12.0	87.0	13.0
	평생 일한 적 없음		(56)	94.6	5.4	96.4	3.6

## 2. 정신건강을 위한 건강검진 필요 여부

- 전체 응답자를 대상으로 정신건강을 위한 건강검진이 필요한지 질문한 결과, 필요하다는 응답이 69.5%로 필요하지 않다는 응답에 비해(30.5%) 높게 나타남

(단위 : %)

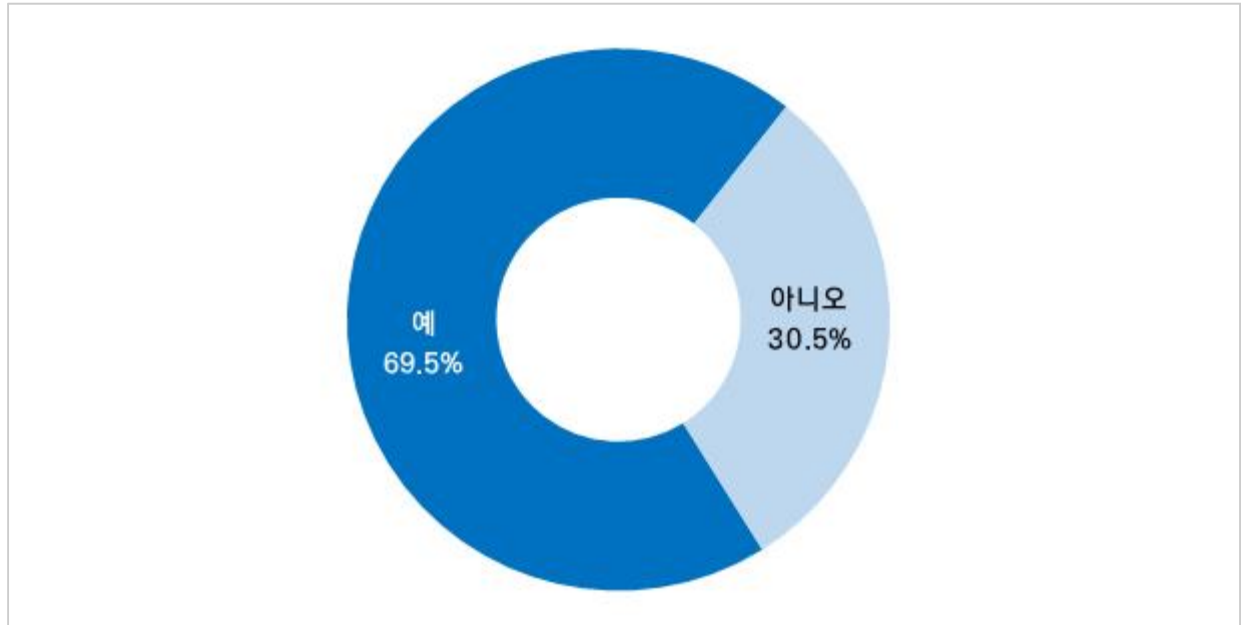

[그림3-59] 정신건강을 위한 건강검진 필요 여부

- 생활형 권역별로 살펴보면, 농촌형(11.1%)에서는 정신건강을 위한 건강검진의 필요성을 낮게 평가함
- 학력별로, 중학교 졸업 이하(83.3%)의 경우 필요성을 상대적으로 높게 인지하는 것으로 나타남
- 혼인상태별로 미혼(64.3%)인 경우 필요성을 상대적으로 낮게 인지함
- 경제활동 여부별로 퇴직 및 사업중단 후 재취업, 창업한 경우(79.5%) 필요성을 높게 평가하였음

[표3-107] 정신건강의 필요 여부

(단위 : %)

구 분		사례수	예	아니오
전 체		(1,000)	69.5	30.5
성별	남성	(502)	69.3	30.7
	여성	(498)	69.7	30.3
출생년도	1955년생~1964년생	(479)	66.0	34.0
	1965년생~1974년생	(521)	72.7	27.3
생활형 권역	도시형	(520)	70.8	29.2
	도농복합형	동	74.8	25.2
		읍면	70.9	29.1
	농촌형	(36)	11.1	88.9
최종 학력	중학교 졸업 이하	(24)	83.3	16.7
	고등학교 졸업	(423)	67.1	32.9
	전문대학 졸업	(162)	70.4	29.6
	대학교(원) 졸업	(391)	70.8	29.2
혼인 상태	미혼	(28)	64.3	35.7
	배우자 있음	(925)	69.8	30.2
	사별 및 이혼	(47)	66.0	34.0
월평균 가구 소득	200만원 미만	(36)	55.6	44.4
	200~300만원 미만	(119)	58.0	42.0
	300~400만원 미만	(180)	66.1	33.9
	400~500만원 미만	(218)	68.8	31.2
	500~600만원 미만	(160)	77.5	22.5
	600~700만원 미만	(127)	75.6	24.4
	700만원 이상	(160)	73.1	26.9
경제활동 여부	일하고 있음	(692)	70.1	29.9
	퇴직 후 재취업, 창업함	(44)	79.5	20.5
	퇴직 후 일하지 않음	(208)	63.5	36.5
	평생 일한 적 없음	(56)	76.8	23.2



### 3. 지난 1년간 병원 진료가 필요하였으나, 받지 못한 경험 유무 및 받지 못한 이유

- 전체 응답자를 대상으로 지난 1년간 병원 진료가 필요하였으나 받지 못한 경험에 대하여 조사한 결과, 해당 경험이 있는 경우가 4.5%, 없는 경우가 86.1%였으며 진료가 필요한 적이 없었던 경우는 9.4%로 나타남
- 병원 진료가 필요하였으나 받지 못한 이유로는 ‘경제적으로 어려워서’가 35.6%로 가장 많았으며, 다음으로 ‘병원 예약 및 대기 시간이 길어서’(26.7%), ‘가사, 일 등으로 시간이 없어서’(24.4%) 등의 순으로 나타남

(단위 : %)

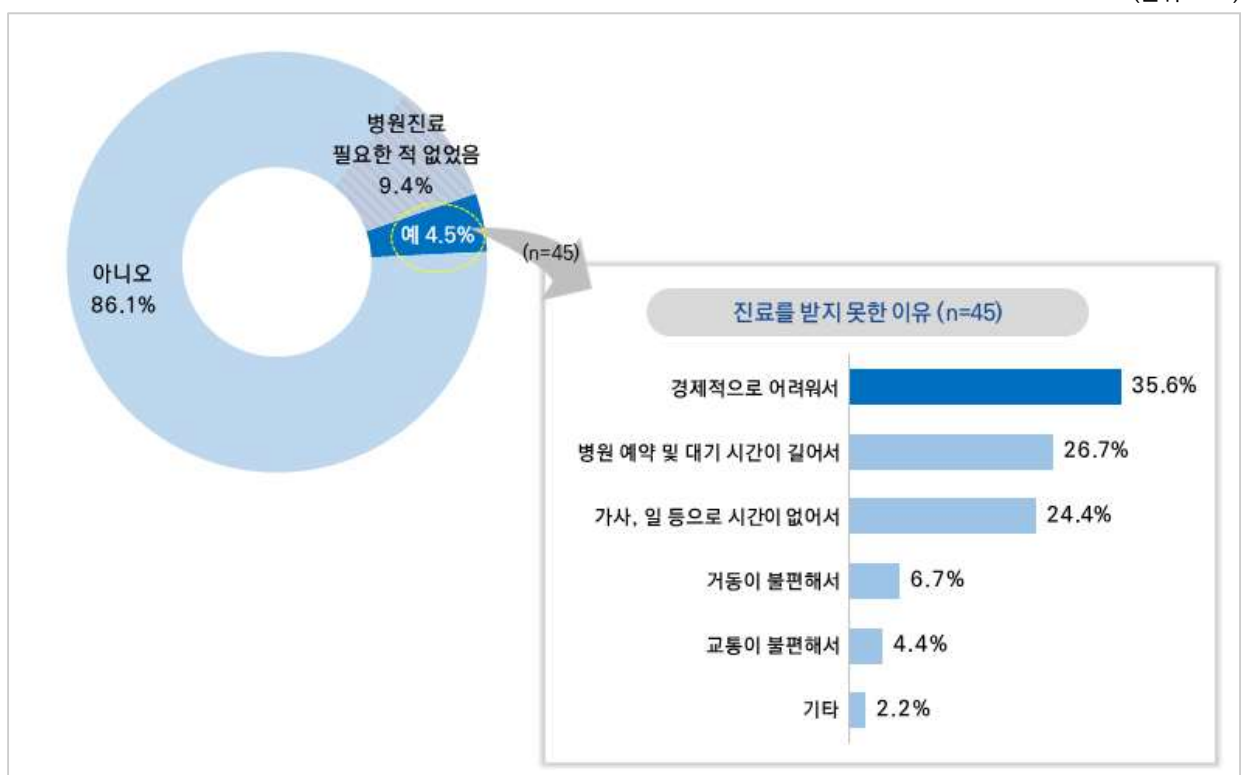

[그림3-60] 지난 1년간 병원 진료가 필요하였으나, 받지 못한 경험 유무 및 받지 못한 이유

[표3-108] 지난 1년간 병원 진료가 필요하였으나, 받지 못한 경험

(단위 : %)

구 분			사례수	예	아니오	병원 진료가 필요한 적이 없었음
전 체			(1,000)	4.5	86.1	9.4
성별	남성		(502)	4.4	85.3	10.4
	여성		(498)	4.6	86.9	8.4
출생년도	1955년생~1964년생		(479)	5.0	87.7	7.3
	1965년생~1974년생		(521)	4.0	84.6	11.3
생활형 권역	도시형		(520)	5.4	86.0	8.7
	도농복합형	동	(210)	5.2	84.8	10.0
		읍면	(234)	2.6	87.2	10.3
	농촌형		(36)	0.0	88.9	11.1
최종 학력	중학교 졸업 이하		(24)	4.2	87.5	8.3
	고등학교 졸업		(423)	3.5	89.6	6.9
	전문대학 졸업		(162)	5.6	85.2	9.3
	대학교(원) 졸업		(391)	5.1	82.6	12.3
혼인 상태	미혼		(28)	10.7	71.4	17.9
	배우자 있음		(925)	4.2	86.4	9.4
	사별 및 이혼		(47)	6.4	89.4	4.3
월평균 가구 소득	200만원 미만		(36)	16.7	75.0	8.3
	200~300만원 미만		(119)	2.5	89.9	7.6
	300~400만원 미만		(180)	5.0	85.6	9.4
	400~500만원 미만		(218)	5.5	83.5	11.0
	500~600만원 미만		(160)	2.5	88.8	8.8
	600~700만원 미만		(127)	1.6	92.9	5.5
	700만원 이상		(160)	5.6	81.9	12.5
경제활동 여부	일하고 있음		(692)	4.6	85.0	10.4
	퇴직 후 재취업, 창업함		(44)	4.5	95.5	0.0
	퇴직 후 일하지 않음		(208)	4.8	86.5	8.7
	평생 일한 적 없음		(56)	1.8	91.1	7.1

[표3-109] 진료를 받지 못한 가장 큰 이유

(단위 : %)

구 분		사례수	경제적으로 어려워서	병원 예약 및 대기 시간이 길어서	가사, 일 등으로 시간이 없어서	거동이 불편해서	교통이 불편해서	기타
전 체		(45)	35.6	26.7	24.4	6.7	4.4	2.2
성별	남성	(22)	36.4	27.3	27.3	9.1	0.0	0.0
	여성	(23)	34.8	26.1	21.7	4.3	8.7	4.3
출생년도	1955년생~1964년생	(24)	33.3	25.0	29.2	4.2	4.2	4.2
	1965년생~1974년생	(21)	38.1	28.6	19.0	9.5	4.8	0.0
생활형 권역	도시형	(28)	42.9	21.4	28.6	7.1	0.0	0.0
	도농복합형	동	(11)	18.2	54.5	9.1	0.0	9.1
		읍면	(6)	33.3	0.0	33.3	16.7	0.0
최종 학력	중학교 졸업 이하	(1)	0.0	100.0	0.0	0.0	0.0	0.0
	고등학교 졸업	(15)	60.0	0.0	20.0	6.7	6.7	6.7
	전문대학 졸업	(9)	11.1	33.3	33.3	11.1	11.1	0.0
	대학교(원) 졸업	(20)	30.0	40.0	25.0	5.0	0.0	0.0
혼인 상태	미혼	(3)	66.7	0.0	33.3	0.0	0.0	0.0
	배우자 있음	(39)	30.8	28.2	25.6	7.7	5.1	2.6
	사별 및 이혼	(3)	66.7	33.3	0.0	0.0	0.0	0.0
월평균 가구 소득	200만원 미만	(6)	100.0	0.0	0.0	0.0	0.0	0.0
	200~300만원 미만	(3)	66.7	33.3	0.0	0.0	0.0	0.0
	300~400만원 미만	(9)	44.4	33.3	11.1	11.1	0.0	0.0
	400~500만원 미만	(12)	25.0	25.0	33.3	8.3	8.3	0.0
	500~600만원 미만	(4)	0.0	25.0	0.0	25.0	25.0	25.0
	600~700만원 미만	(2)	0.0	50.0	50.0	0.0	0.0	0.0
	700만원 이상	(9)	11.1	33.3	55.6	0.0	0.0	0.0
경제활동 여부	일하고 있음	(32)	25.0	28.1	31.3	9.4	6.3	0.0
	퇴직 후 재취업, 창업함	(2)	100.0	0.0	0.0	0.0	0.0	0.0
	퇴직 후 일하지 않음	(10)	50.0	30.0	10.0	0.0	0.0	10.0
	평생 일한 적 없음	(1)	100.0	0.0	0.0	0.0	0.0	0.0

#### 4. 평소 신체적 및 정신적 건강 상태

- 전체 응답자를 대상으로 평소 신체적 및 정신적 건강 상태에 대하여 조사함
- 신체적 건강 상태에 대해서는 ‘좋다’가 61.4%로(매우 좋다 7.5% + 좋은 편이다 53.9%) ‘나쁘다’(5.1%, 매우 나쁘다 0.4% + 나쁜 편이다 4.7%)에 비해 높게 나타남
- 정신적 건강 상태에 대해서는 ‘좋다’가 66.0%로(매우 좋다 10.7% + 좋은 편이다 55.3%) ‘나쁘다’(3.5%, 매우 나쁘다 0.1% + 나쁜 편이다 3.4%)에 비해 높았음

(단위 : %)



[그림3-61] 평소 신체적 및 정신적 건강 상태

- 신체적 건강 상태를 출생년도별로 살펴보면, 1965년생~1974년생의 경우 본인의 신체적 건강 상태를 상대적으로 좋게 평가함(67.0%)
- 생활형 권역별로는 농촌형에서 타 권역 대비 ‘좋다’(69.4%) 응답이 높은 편임
- 학력별로 살펴보면, 중학교 졸업 이하(25.0%)인 경우 ‘좋다’ 응답 비율이 낮음
- 혼인상태별로 살펴보면 배우자가 있는 경우(63.5%)에 비해 미혼(28.6%), 사별 및 이혼(40.4%) 집단에서 ‘좋다’ 비율이 낮은 편임
- 월평균 가구소득별로 살펴보면, 월평균 가구소득이 증가할수록 ‘좋다’는 응답 비율이 증가하는 경향을 보임
- 경제활동 여부별로 퇴직 및 사업중단 후 일을 하고 있지 않은 경우(55.3%) ‘ 좋음’ 비율이 상대적으로 낮음

[표3-110] 평소 신체적 건강 상태

(단위 : %)

구 분			사례수	매우 좋다	좋은 편이다	그저 그렇다	나쁜 편이다	매우 나쁘다	종합평가		
									좋은 편	보통	나쁜 편
전 체			(1,000)	7.5	53.9	33.5	4.7	0.4	61.4	33.5	5.1
성별	남성		(502)	6.2	54.8	33.1	5.4	0.6	61.0	33.1	6.0
	여성		(498)	8.8	53.0	33.9	4.0	0.2	61.8	33.9	4.2
출생년도	1955년생~1964년생		(479)	5.6	49.7	38.8	5.6	0.2	55.3	38.8	5.8
	1965년생~1974년생		(521)	9.2	57.8	28.6	3.8	0.6	67.0	28.6	4.4
생활형 권역	도시형		(520)	3.7	55.4	35.4	5.4	0.2	59.0	35.4	5.6
	도농복합형	동	(210)	11.0	48.1	36.2	4.3	0.5	59.0	36.2	4.8
		읍면	(234)	13.7	53.8	28.2	3.4	0.9	67.5	28.2	4.3
	농촌형		(36)	2.8	66.7	25.0	5.6	0.0	69.4	25.0	5.6
최종 학력	중학교 졸업 이하		(24)	4.2	20.8	62.5	12.5	0.0	25.0	62.5	12.5
	고등학교 졸업		(423)	6.6	55.1	32.9	5.0	0.5	61.7	32.9	5.4
	전문대학 졸업		(162)	8.0	50.0	39.5	2.5	0.0	58.0	39.5	2.5
	대학교(원) 졸업		(391)	8.4	56.3	29.9	4.9	0.5	64.7	29.9	5.4
혼인 상태	미혼		(28)	3.6	25.0	60.7	7.1	3.6	28.6	60.7	10.7
	배우자 있음		(925)	8.0	55.5	31.8	4.5	0.2	63.5	31.8	4.8
	사별 및 이혼		(47)	0.0	40.4	51.1	6.4	2.1	40.4	51.1	8.5
월평균 가구 소득	200만원 미만		(36)	0.0	36.1	50.0	11.1	2.8	36.1	50.0	13.9
	200~300만원 미만		(119)	0.8	44.5	44.5	9.2	0.8	45.4	44.5	10.1
	300~400만원 미만		(180)	4.4	54.4	37.2	3.9	0.0	58.9	37.2	3.9
	400~500만원 미만		(218)	8.3	55.5	31.2	4.6	0.5	63.8	31.2	5.0
	500~600만원 미만		(160)	10.0	58.8	28.1	2.5	0.6	68.8	28.1	3.1
	600~700만원 미만		(127)	7.9	66.1	23.6	2.4	0.0	74.0	23.6	2.4
	700만원 이상		(160)	13.8	47.5	33.8	5.0	0.0	61.3	33.8	5.0
경제활동 여부	일하고 있음		(692)	7.1	56.2	32.8	3.6	0.3	63.3	32.8	3.9
	퇴직 후 재취업, 창업함		(44)	4.5	54.5	34.1	4.5	2.3	59.1	34.1	6.8
	퇴직 후 일하지 않음		(208)	9.1	46.2	35.1	9.1	0.5	55.3	35.1	9.6
	평생 일한 적 없음		(56)	8.9	53.6	35.7	1.8	0.0	62.5	35.7	1.8

- 정신적 건강 상태를 출생년도별로 살펴보면, 1965년생~1974년생(69.3%)의 경우 본인의 건강 상태를 상대적으로 좋게 평가함
- 생활형 권역별로는 농촌형(83.3%)에서 타 권역 대비 ‘좋다’ 응답이 높은 편임
- 학력별로 살펴보면, 중학교 졸업 이하(41.7%)인 경우 ‘좋다’ 응답 비율이 낮음
- 혼인상태별로 살펴보면 배우자가 있는 경우(67.1%)에 비해 미혼(46.4%), 사별 및 이혼(55.3%) 집단에서 ‘좋다’ 비율이 낮은 편임

[표3-111] 평소 정신 건강 상태

(단위 : %)

구 분			사례수	매우 좋다	좋은 편이다	그저 그렇다	나쁜 편이다	매우 나쁘다	종합평가		
									좋은 편	보통	나쁜 편
전 체			(1,000)	10.7	55.3	30.5	3.4	0.1	66.0	30.5	3.5
성별	남성		(502)	10.0	55.2	30.5	4.2	0.2	65.1	30.5	4.4
	여성		(498)	11.4	55.4	30.5	2.6	0.0	66.9	30.5	2.6
출생년도	1955년생~1964년생		(479)	10.4	52.0	33.6	3.8	0.2	62.4	33.6	4.0
	1965년생~1974년생		(521)	10.9	58.3	27.6	3.1	0.0	69.3	27.6	3.1
생활형 권역	도시형		(520)	7.9	58.8	30.6	2.5	0.2	66.7	30.6	2.7
	도농복합형	동	(210)	13.3	51.9	31.4	3.3	0.0	65.2	31.4	3.3
		읍면	(234)	15.8	46.6	31.6	6.0	0.0	62.4	31.6	6.0
	농촌형		(36)	2.8	80.6	16.7	0.0	0.0	83.3	16.7	0.0
최종 학력	중학교 졸업 이하		(24)	4.2	37.5	50.0	8.3	0.0	41.7	50.0	8.3
	고등학교 졸업		(423)	8.7	56.7	30.5	3.8	0.2	65.5	30.5	4.0
	전문대학 졸업		(162)	11.1	54.9	32.1	1.9	0.0	66.0	32.1	1.9
	대학교(원) 졸업		(391)	13.0	55.0	28.6	3.3	0.0	68.0	28.6	3.3
혼인 상태	미혼		(28)	3.6	42.9	42.9	10.7	0.0	46.4	42.9	10.7
	배우자 있음		(925)	10.9	56.2	29.5	3.2	0.1	67.1	29.5	3.4
	사별 및 이혼		(47)	10.6	44.7	42.6	2.1	0.0	55.3	42.6	2.1
월평균 가구 소득	200만원 미만		(36)	2.8	38.9	50.0	8.3	0.0	41.7	50.0	8.3
	200~300만원 미만		(119)	1.7	47.1	45.4	5.0	0.8	48.7	45.4	5.9
	300~400만원 미만		(180)	7.8	52.8	34.4	5.0	0.0	60.6	34.4	5.0
	400~500만원 미만		(218)	10.6	54.6	30.7	4.1	0.0	65.1	30.7	4.1
	500~600만원 미만		(160)	12.5	59.4	26.3	1.9	0.0	71.9	26.3	1.9
	600~700만원 미만		(127)	15.0	63.0	18.9	3.1	0.0	78.0	18.9	3.1
	700만원 이상		(160)	17.5	58.8	23.8	0.0	0.0	76.3	23.8	0.0
경제활동 여부	일하고 있음		(692)	10.3	56.6	29.8	3.2	0.1	66.9	29.8	3.3
	퇴직 후 재취업, 창업함		(44)	9.1	59.1	27.3	4.5	0.0	68.2	27.3	4.5
	퇴직 후 일하지 않음		(208)	11.1	53.8	30.8	4.3	0.0	64.9	30.8	4.3
	평생 일한 적 없음		(56)	16.1	41.1	41.1	1.8	0.0	57.1	41.1	1.8

## 5. 최종학력

- 전체 응답자를 대상으로 최종학력에 대하여 조사한 결과, ‘고등학교 졸업’(42.3%)이 가장 많았고, 이어 ‘대학교(원) 졸업’(39.1%), ‘전문대학 졸업’(16.2%), ‘중학교 졸업 이하’(2.4%) 순으로 나타남

(단위 : %)

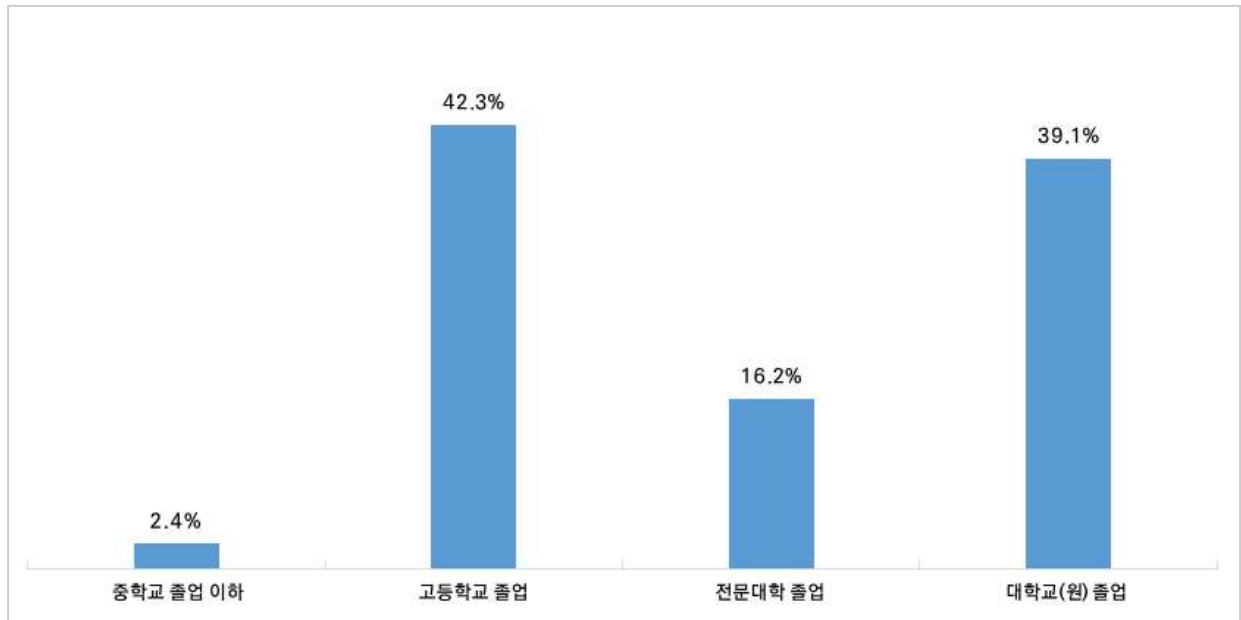

[그림3-62] 최종학력

- 성별로 살펴보면, 남성의 경우 ‘대학교(원) 졸업’(47.6%), 여성의 경우 ‘고등학교 졸업’(53.0%) 비율이 상대적으로 높았음
- 출생년도별로 1955년생~1964년생의 경우 ‘고등학교 졸업’(52.0%) 비율이, 1965년생~1974년생의 경우 ‘고등학교 졸업’(33.4%) 및 ‘대학교(원) 졸업’(46.8%) 비율이 상대적으로 높음
- 혼인상태별로 미혼인 경우 ‘대학교(원) 졸업’ 비율은 높은 반면(50.0%) ‘전문대학 졸업’ 비율은 낮음(21.4%)
- 경제활동 여부별로 ‘고등학교 졸업’ 비율은 퇴직 및 사업중단 후 일을 하고 있지 않거나 (48.6%) 평생 일을 한 경험이 없는 집단에서(53.6%) 상대적으로 높게 나타남

[표3-112] 최종학력

(단위 : %)

구 분		사례수	중학교 졸업 이하	고등학교 졸업	전문대학 졸업	대학교(원) 졸업
전 체		(1,000)	2.4	42.3	16.2	39.1
성별	남성	(502)	2.4	31.7	18.3	47.6
	여성	(498)	2.4	53.0	14.1	30.5
출생년도	1955년생~1964년생	(479)	4.6	52.0	12.7	30.7
	1965년생~1974년생	(521)	0.4	33.4	19.4	46.8
생활형 권역	도시형	(520)	0.4	40.4	17.7	41.5
	도농복합형	동	(210)	4.3	38.1	12.9
		읍면	(234)	4.7	51.3	16.2
	농촌형	(36)	5.6	36.1	13.9	44.4
최종 학력	중학교 졸업 이하	(24)	100.0	0.0	0.0	0.0
	고등학교 졸업	(423)	0.0	100.0	0.0	0.0
	전문대학 졸업	(162)	0.0	0.0	100.0	0.0
	대학교(원) 졸업	(391)	0.0	0.0	0.0	100.0
혼인 상태	미혼	(28)	0.0	28.6	21.4	50.0
	배우자 있음	(925)	2.4	42.5	16.1	39.0
	사별 및 이혼	(47)	4.3	46.8	14.9	34.0
월평균 가구 소득	200만원 미만	(36)	2.8	61.1	5.6	30.6
	200~300만원 미만	(119)	4.2	66.4	10.9	18.5
	300~400만원 미만	(180)	0.0	52.8	16.7	30.6
	400~500만원 미만	(218)	0.9	40.4	18.8	39.9
	500~600만원 미만	(160)	3.8	40.6	17.5	38.1
	600~700만원 미만	(127)	2.4	28.3	20.5	48.8
	700만원 이상	(160)	4.4	23.8	13.8	58.1
경제활동 여부	일하고 있음	(692)	1.9	40.0	18.1	40.0
	퇴직 후 재취업, 창업함	(44)	2.3	34.1	27.3	36.4
	퇴직 후 일하지 않음	(208)	4.3	48.6	8.2	38.9
	평생 일한 적 없음	(56)	1.8	53.6	14.3	30.4



## 6. 혼인 상태

- 전체 응답자를 대상으로 혼인상태를 조사한 결과, 대부분이 '배우자 있음'(92.5%)이라고 답함. '미혼'은 2.8%, '이혼'은 2.5%, '사별'은 2.2%로 나타남

(단위 : %)

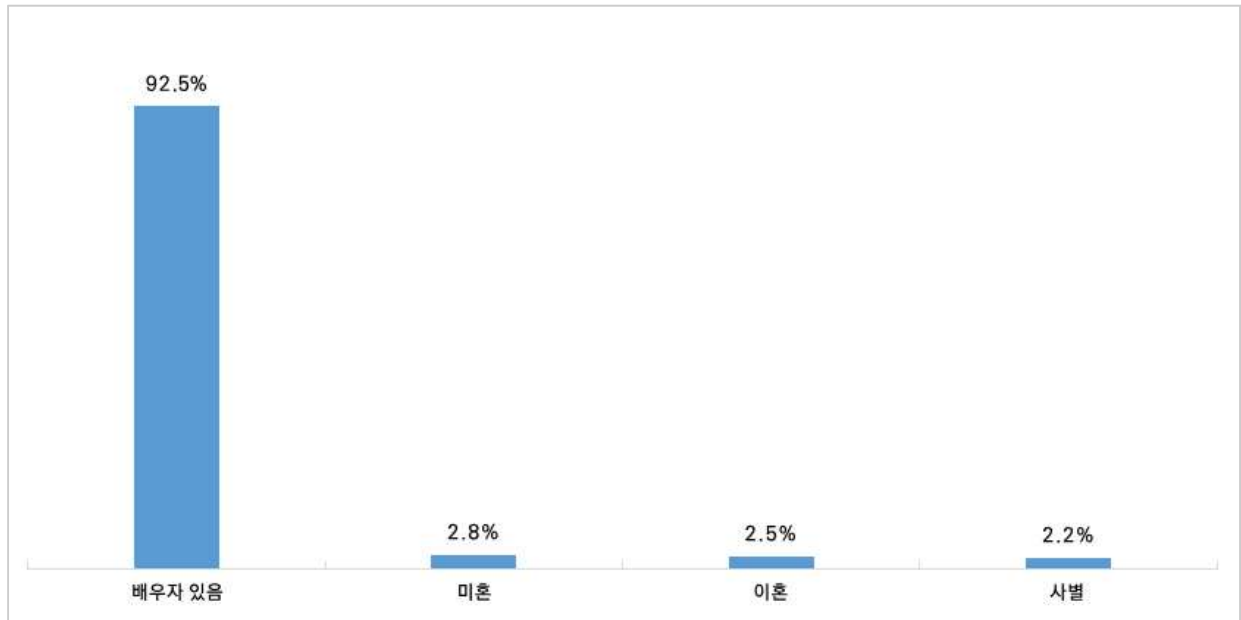

[그림3-63] 혼인 상태

- 생활형 권역별로 살펴보면, 농촌형의 경우 타 권역 대비 ‘배우자 있음’(83.3%)은 상대적으로 낮으며 ‘미혼’(8.3%) 비율이 높음
- 월평균 가구소득별로 살펴보면, 월평균 가구소득이 증가할수록 ‘배우자 있음’ 비율이 증가하는 경향을 보임

[표3-113] 혼인 상태

(단위 : %)

구 분		사례수	배우자 있음	미혼	이혼	사별
전 체		(1,000)	92.5	2.8	2.5	2.2
성별	남성	(502)	93.2	2.6	2.8	1.4
	여성	(498)	91.8	3.0	2.2	3.0
출생년도	1955년생~1964년생	(479)	93.1	1.0	2.9	2.9
	1965년생~1974년생	(521)	91.9	4.4	2.1	1.5
생활형 권역	도시형	(520)	91.7	2.9	2.9	2.5
	도농복합형	동	(210)	95.7	2.4	1.4
		읍면	(234)	92.7	2.1	2.6
	농촌형	(36)	83.3	8.3	2.8	5.6
최종 학력	중학교 졸업 이하	(24)	91.7	0.0	4.2	4.2
	고등학교 졸업	(423)	92.9	1.9	2.6	2.6
	전문대학 졸업	(162)	92.0	3.7	2.5	1.9
	대학교(원) 졸업	(391)	92.3	3.6	2.3	1.8
혼인 상태	미혼	(28)	0.0	100.0	0.0	0.0
	배우자 있음	(925)	100.0	0.0	0.0	0.0
	사별 및 이혼	(47)	0.0	0.0	53.2	46.8
월평균 가구 소득	200만원 미만	(36)	47.2	19.4	11.1	22.2
	200~300만원 미만	(119)	89.1	3.4	6.7	0.8
	300~400만원 미만	(180)	90.6	2.8	5.0	1.7
	400~500만원 미만	(218)	94.5	2.8	0.9	1.8
	500~600만원 미만	(160)	94.4	1.9	1.3	2.5
	600~700만원 미만	(127)	98.4	0.8	0.0	0.8
	700만원 이상	(160)	98.1	1.3	0.0	0.6
경제활동 여부	일하고 있음	(692)	91.8	2.9	2.7	2.6
	퇴직 후 재취업, 창업함	(44)	95.5	2.3	2.3	0.0
	퇴직 후 일하지 않음	(208)	93.3	2.9	2.4	1.4
	평생 일한 적 없음	(56)	96.4	1.8	0.0	1.8

## 7. 자녀 유무 및 수

- 전체 응답자를 대상으로 자녀 유무를 조사한 결과, 88.2%의 응답자에서 자녀가 있는 것으로 나타남
- 자녀가 있는 경우, 그 수는 평균 1.9명으로 조사됨

(단위 : %)

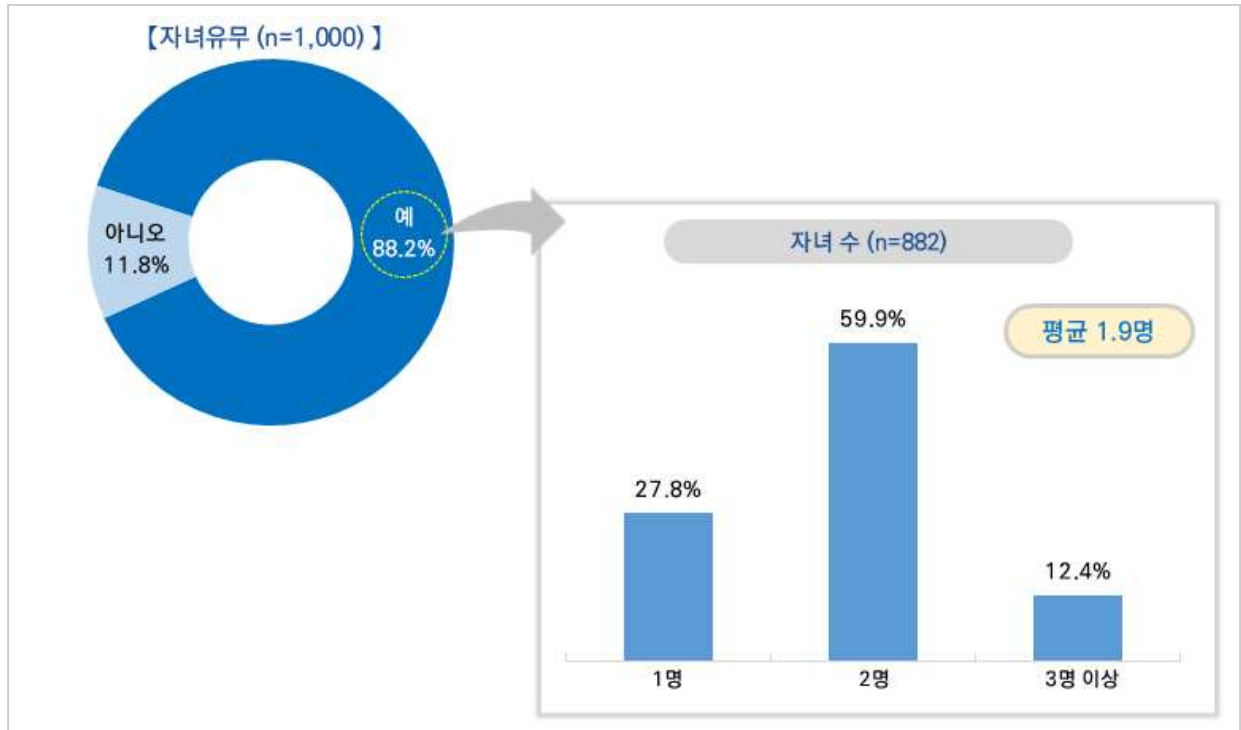

[그림3-64] 자녀 유무 및 수

- 출생년도별로 살펴보면, 1965년생~1974년생에서 상대적으로 자녀가 있다(89.8%)는 응답 비율이 높음
- 학력별로, 중학교 졸업 이하에서 자녀 '있음'(95.8%) 비율이 상대적으로 높음
- 경제활동 여부별로, 퇴직 및 사업중단 후 재취업, 창업한 집단에서 자녀 '있음'(93.2%) 비율이 상대적으로 높게 나타남

[표3-114] 자녀 유무

(단위 : %, 명)

구 분		사례수	자녀 수						아니오
			예	사례수	1명	2명	3명 이상	평균(명)	
전 체		(1,000)	88.2	(882)	27.8	59.9	12.4	1.9	11.8
성별	남성	(502)	89.6	(450)	27.1	61.6	11.3	1.9	10.4
	여성	(498)	86.7	(432)	28.5	58.1	13.4	1.9	13.3
출생년도	1955년생~1964년생	(479)	86.4	(414)	22.9	60.9	16.2	2.0	13.6
	1965년생~1974년생	(521)	89.8	(468)	32.1	59.0	9.0	1.8	10.2
생활형 권역	도시형	(520)	89.0	(463)	23.5	64.4	12.1	1.9	11.0
	도농복합형	동	(210)	(185)	36.8	52.4	10.8	1.8	11.9
		읍면	(234)	(201)	32.8	54.2	12.9	1.8	14.1
	농촌형	(36)	91.7	(33)	6.1	72.7	21.2	2.2	8.3
최종 학력	중학교 졸업 이하	(24)	95.8	(23)	34.8	47.8	17.4	1.9	4.2
	고등학교 졸업	(423)	86.1	(364)	19.2	63.7	17.0	2.0	13.9
	전문대학 졸업	(162)	86.4	(140)	35.7	54.3	10.0	1.8	13.6
	대학교(원) 졸업	(391)	90.8	(355)	33.0	58.9	8.2	1.8	9.2
혼인 상태	미혼	(28)	0.0	(0)	0.0	0.0	0.0	-	100.0
	배우자 있음	(925)	91.0	(842)	27.8	59.5	12.7	1.9	9.0
	사별 및 이혼	(47)	85.1	(40)	27.5	67.5	5.0	1.8	14.9
월평균 가구 소득	200만원 미만	(36)	72.2	(26)	15.4	73.1	11.5	2.0	27.8
	200~300만원 미만	(119)	67.2	(80)	28.8	50.0	21.3	1.9	32.8
	300~400만원 미만	(180)	84.4	(152)	26.3	61.8	11.8	1.9	15.6
	400~500만원 미만	(218)	89.4	(195)	24.6	64.6	10.8	1.9	10.6
	500~600만원 미만	(160)	93.8	(150)	34.0	54.7	11.3	1.8	6.3
	600~700만원 미만	(127)	96.9	(123)	32.5	60.2	7.3	1.8	3.1
	700만원 이상	(160)	97.5	(156)	25.0	59.6	15.4	1.9	2.5
경제활동 여부	일하고 있음	(692)	88.0	(609)	30.0	59.8	10.2	1.8	12.0
	퇴직 후 재취업, 창업함	(44)	93.2	(41)	14.6	75.6	9.8	2.0	6.8
	퇴직 후 일하지 않음	(208)	88.5	(184)	22.3	58.2	19.6	2.0	11.5
	평생 일한 적 없음	(56)	85.7	(48)	31.3	54.2	14.6	1.9	14.3

## 8. 총 가구원 수 및 가구 구성원

- 전체 응답자를 대상으로 가구 구성에 대하여 조사함
- 총 가구원 수는 평균 2.9명으로 나타났으며, ‘2인’ 가구가 가장 많았고(36.8%) ‘4인’(30.5%) 가구가 그 다음을 이었음. ‘3인’ 가구는 25.6%, ‘1인’ 가구는 4.3%, ‘5명 이상’ 가구는 2.8%였음
- 가구 구성원에 대해서는, 절반 가량의 응답자는 ‘자녀와 함께 살고 있다’고 답하였으며(53.2%), ‘부부끼리 만 살고 있다’는 경우는 33.9%였음

(단위 : %)

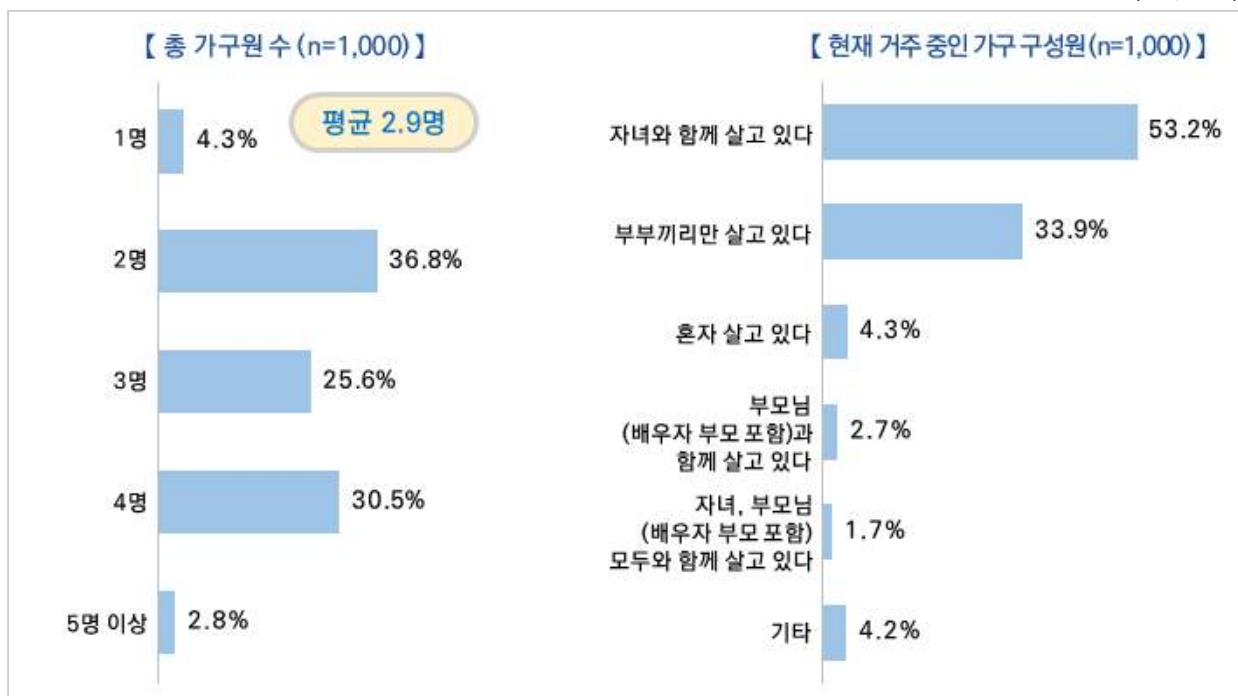

[그림3-65] 총 가구원 수 및 가구 구성원

- 총 가구원 수를 생활형 권역별로 살펴보면, 도시형에서는 타 권역 대비 '4인'(35.6%) 가구가 많이 나타났으며, 도농복합형-읍면부에서는 '2인' 가구(44.9%) 비율이 상대적으로 높았음
- 월평균 가구 소득별로 살펴보면, 가구 소득이 증가할수록 평균 가구원 수가 증가하는 경향을 보임

[표3-115] 총 가구원 수

(단위 : %, 명)

구 분		사례수	1명	2명	3명	4명	5명 이상	평균
전 체		(1,000)	4.3	36.8	25.6	30.5	2.8	2.9
성별	남성	(502)	4.8	31.7	26.3	34.9	2.4	3.0
	여성	(498)	3.8	42.0	24.9	26.1	3.2	2.8
출생년도	1955년생~1964년생	(479)	5.4	57.0	22.3	14.0	1.3	2.5
	1965년생~1974년생	(521)	3.3	18.2	28.6	45.7	4.2	3.3
생활형 권역	도시형	(520)	4.2	33.8	23.7	35.6	2.7	3.0
	도농복합형	동	(210)	4.3	34.3	31.4	3.3	2.9
		읍면	(234)	3.0	44.9	26.5	2.1	2.8
	농촌형	(36)	13.9	41.7	13.9	25.0	5.6	2.7
최종 학력	중학교 졸업 이하	(24)	8.3	54.2	25.0	12.5	0.0	2.4
	고등학교 졸업	(423)	4.7	47.5	19.6	25.8	2.4	2.7
	전문대학 졸업	(162)	4.3	27.2	29.6	35.2	3.7	3.1
	대학교(원) 졸업	(391)	3.6	28.1	30.4	34.8	3.1	3.1
혼인 상태	미혼	(28)	35.7	42.9	14.3	7.1	0.0	1.9
	배우자 있음	(925)	0.6	37.3	26.6	32.4	3.0	3.0
	사별 및 이혼	(47)	57.4	23.4	12.8	6.4	0.0	1.7
월평균 가구 소득	200만원 미만	(36)	44.4	38.9	11.1	5.6	0.0	1.8
	200~300만원 미만	(119)	8.4	69.7	16.8	4.2	0.8	2.2
	300~400만원 미만	(180)	4.4	50.0	21.1	22.8	1.7	2.7
	400~500만원 미만	(218)	1.4	40.8	19.3	38.1	0.5	3.0
	500~600만원 미만	(160)	1.9	33.8	31.9	30.6	1.9	3.0
	600~700만원 미만	(127)	0.8	19.7	37.0	38.6	3.9	3.3
	700만원 이상	(160)	1.3	8.1	33.8	47.5	9.4	3.6
경제활동 여부	일하고 있음	(692)	4.6	32.7	26.4	33.2	3.0	3.0
	퇴직 후 재취업, 창업함	(44)	6.8	31.8	15.9	45.5	0.0	3.0
	퇴직 후 일하지 않음	(208)	3.8	46.2	26.0	21.2	2.9	2.7
	평생 일한 적 없음	(56)	0.0	57.1	21.4	19.6	1.8	2.7

- 가구 구성원을 출생년도별로 살펴보면, 1955년생~1964년생의 경우 ‘부부끼리만 살고 있다’(54.5%) 응답이, 1965년생~1974년생의 경우 ‘자녀와 함께 살고 있다’(70.1%) 응답이 높게 나타남
- 학력별로 살펴보면, ‘자녀와 함께 살고 있다’는 응답은 전문대학 졸업(61.1%) 및 대학교(원) 졸업(63.7%) 집단에서 중학교 졸업 이하(37.5%)에 비해 높게 나타남
- 경제활동 여부별로, ‘자녀와 함께 살고 있다’는 일을 하고 있거나(56.6%) 퇴직 및 사업중단 후 재취업, 창업(56.8%)으로 현재 일을 하는 집단에서 상대적으로 높게 나타났으며, ‘부부끼리만 살고 있다’는 퇴직 및 사업중단 후 일을 하지 않거나(44.2%) 평생 일을 한 경험이 없어(55.4%) 현재 일을 하지 않는 집단에서 비교적 높았음

[표3-116] 현재 거주하고 있는 가구의 구성원

(단위 : %)

구 분		사례수	자녀와 함께 살고 있다	부부끼리만 살고 있다	혼자 살고 있다	부모님 (배우자 부모 포함)과 함께 살고 있다	자녀, 부모님 (배우자 부모 포함) 모두와 함께 살고 있다	기타
전 체		(1,000)	53.2	33.9	4.3	2.7	1.7	4.2
성별	남성	(502)	57.6	29.7	4.8	2.6	1.6	3.8
	여성	(498)	48.8	38.2	3.8	2.8	1.8	4.6
출생년도	1955년생~1964년생	(479)	34.9	54.5	5.4	2.5	1.3	1.5
	1965년생~1974년생	(521)	70.1	15.0	3.3	2.9	2.1	6.7
생활형 권역	도시형	(520)	59.0	30.4	4.2	2.9	2.5	1.0
	도농복합형	동	(210)	52.4	33.3	4.3	1.4	8.1
		읍면	(234)	43.2	41.9	3.0	0.9	8.5
	농촌형	(36)	38.9	36.1	13.9	8.3	2.8	0.0
최종 학력	중학교 졸업 이하	(24)	37.5	54.2	8.3	0.0	0.0	0.0
	고등학교 졸업	(423)	41.4	45.4	4.7	2.1	1.2	5.2
	전문대학 졸업	(162)	61.1	24.1	4.3	2.5	2.5	5.6
	대학교(원) 졸업	(391)	63.7	24.3	3.6	3.6	2.0	2.8
혼인 상태	미혼	(28)	0.0	0.0	35.7	42.9	0.0	21.4
	배우자 있음	(925)	56.1	36.6	0.6	1.3	1.7	3.6
	사별 및 이혼	(47)	27.7	0.0	57.4	6.4	2.1	6.4
월평균 가구 소득	200만원 미만	(36)	16.7	30.6	44.4	2.8	0.0	5.6
	200~300만원 미만	(119)	21.0	66.4	8.4	3.4	0.0	0.8
	300~400만원 미만	(180)	41.7	46.7	4.4	2.8	1.7	2.8
	400~500만원 미만	(218)	54.6	38.5	1.4	3.7	0.5	1.4
	500~600만원 미만	(160)	57.5	30.0	1.9	3.1	1.3	6.3
	600~700만원 미만	(127)	74.8	18.1	0.8	0.8	1.6	3.9
	700만원 이상	(160)	75.0	6.3	1.3	1.9	5.6	10.0
경제활동 여부	일하고 있음	(692)	56.6	29.2	4.6	3.0	2.0	4.5
	퇴직 후 재취업, 창업함	(44)	56.8	31.8	6.8	2.3	2.3	0.0
	퇴직 후 일하지 않음	(208)	45.2	44.2	3.8	1.4	1.0	4.3
	평생 일한 적 없음	(56)	37.5	55.4	0.0	3.6	0.0	3.6

## 9. 노부모 및 성인 자녀 부양 여부

- 전체 응답자를 대상으로 노부모 및 성인 자녀 부양 여부를 조사함
- 본인 혹은 배우자의 부모를 부양하는 경우는 전체의 19.8%(경제적 지원 10.8% + 비경제적 지원 9.0%)로 나타남
- 성인 자녀를 부양하는 경우는 51.7%(경제적 지원 27.5% + 비경제적 지원 24.2%)로 나타남

(단위 : %)

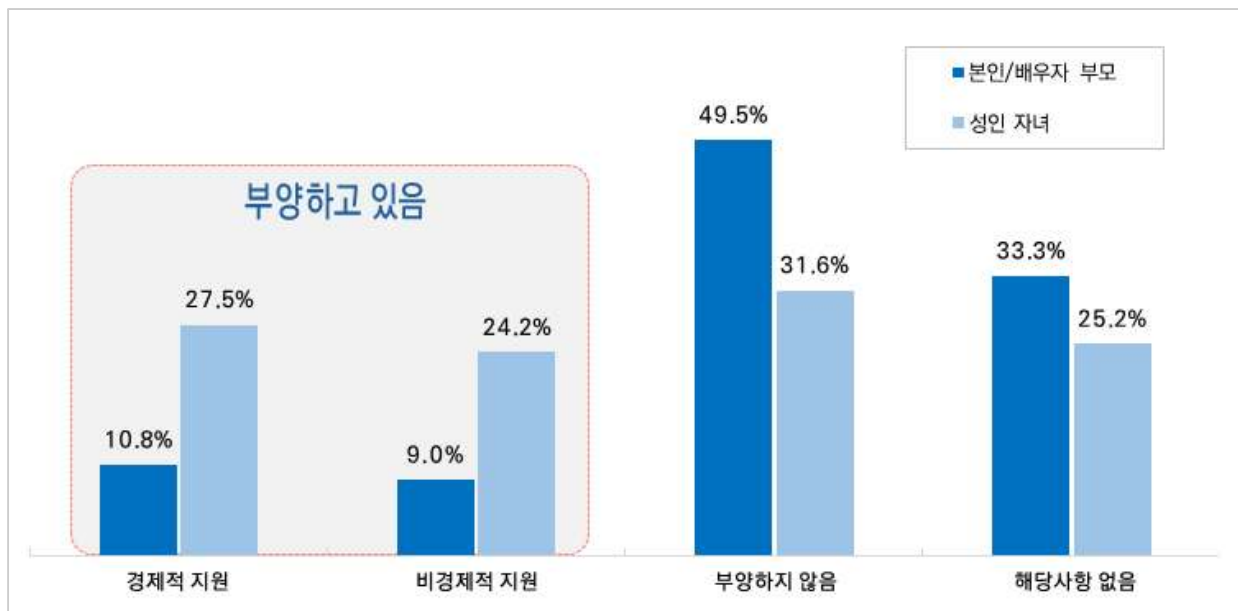

[그림3-66] 노부모 및 성인 자녀 부양 여부



- 본인/배우자 부모 부양 여부를 출생년도별로 살펴보면, 1965년생~1974년생에서 경제적 지원(14.6%) 및 비경제적 지원(11.5%) 모두 상대적으로 높게 나타남
- 성인 자녀 부양 여부를 출생년도별로 살펴보면, 1965년생~1974년생에서 경제적 지원(42.8%) 및 비경제적 지원(30.3%) 모두 상대적으로 높게 나타나며 생활형 권역별로 살펴보면, 도시형에서는 경제적 지원 비율이(30.2%), 도농복합형-동부, 도농복합형-읍면부에서는 비경제적 지원 비율이(각 29.5%, 28.6%) 타 권역 대비 높게 나타남
- 학력별로, 학력이 높을수록 경제적 지원 비율이 높아지는 경향이 있었으며, 비경제적 지원은 전문대학 졸업(20.4%)에서 상대적으로 높게 나타나며 경제활동 여부별로 살펴보면, 퇴직 및 사업중단 후 재취업, 창업한 경우 경제적 지원 비율이 45.5%로 상대적으로 높게 나타남

[표3-117] 노부모 및 성인 자녀 부양 여부

(단위 : %)

구 분		사례수	본인/배우자 부모				성인 자녀			
			부양하고 있음		부양하지 않음	해당사항 없음	부양하고 있음		부양하지 않음	해당사항 없음
			경제적 지원	비경제적 지원			경제적 지원	비경제적 지원		
전 체		(1,000)	10.8	9.0	49.5	33.3	27.5	24.2	31.6	25.2
성별	남성	(502)	12.0	9.0	50.2	32.1	29.7	24.1	30.3	25.1
	여성	(498)	9.6	9.0	48.8	34.5	25.3	24.3	32.9	25.3
출생년도	1955년생~1964년생	(479)	6.7	6.3	47.4	40.9	10.9	17.5	48.4	25.5
	1965년생~1974년생	(521)	14.6	11.5	51.4	26.3	42.8	30.3	16.1	25.0
생활형 권역	도시형	(520)	11.9	11.3	42.9	36.2	30.2	21.3	27.3	27.5
	도농복합형	동	(210)	8.6	6.7	59.0	27.6	27.1	29.5	31.9
		읍면	(234)	10.3	6.8	51.3	35.9	21.4	28.6	38.0
	농촌형	(36)	11.1	2.8	77.8	8.3	30.6	5.6	50.0	13.9
최종 학력	중학교 졸업 이하	(24)	0.0	0.0	91.7	8.3	12.5	25.0	58.3	4.2
	고등학교 졸업	(423)	8.7	8.0	40.9	44.4	21.0	23.4	34.0	30.0
	전문대학 졸업	(162)	11.1	5.6	51.2	32.7	26.5	20.4	28.4	30.9
	대학교(원) 졸업	(391)	13.6	12.0	55.5	23.0	35.8	26.6	28.6	18.9
혼인 상태	미혼	(28)	25.0	21.4	32.1	28.6	0.0	0.0	0.0	100.0
	배우자 있음	(925)	10.1	8.5	50.8	32.8	28.8	25.1	31.6	23.2
	사별 및 이혼	(47)	17.0	10.6	34.0	46.8	19.1	21.3	51.1	19.1
월평균 가구 소득	200만원 미만	(36)	5.6	0.0	44.4	50.0	8.3	11.1	44.4	38.9
	200~300만원 미만	(119)	4.2	6.7	41.2	48.7	5.0	6.7	42.9	47.1
	300~400만원 미만	(180)	10.6	10.0	36.1	46.1	17.2	17.8	36.7	32.8
	400~500만원 미만	(218)	9.6	11.0	42.2	39.0	24.8	18.8	32.6	28.9
	500~600만원 미만	(160)	12.5	11.3	61.9	16.9	36.3	30.0	31.9	15.6
	600~700만원 미만	(127)	13.4	8.7	62.2	20.5	38.6	32.3	28.3	16.5
	700만원 이상	(160)	15.0	6.9	59.4	22.5	46.3	42.5	15.6	8.8
경제활동 여부	일하고 있음	(692)	12.3	10.1	47.3	33.4	28.0	25.6	27.0	28.2
	퇴직 후 재취업, 창업함	(44)	13.6	6.8	50.0	34.1	45.5	20.5	31.8	9.1
	퇴직 후 일하지 않음	(208)	6.3	5.3	55.8	33.7	23.1	21.2	42.3	20.7
	평생 일한 적 없음	(56)	7.1	10.7	53.6	30.4	23.2	21.4	48.2	17.9

## 10. 노부모 및 성인 자녀에게 하는 지원과 노부모 부양 방식

- 노부모 혹은 성인 자녀를 지원하고 있는 응답자를 대상으로 그 방식에 대해 조사한 결과, 절반 이상이 ‘성인 자녀의 학자금, 결혼자금 등을 지원’(62.1%)하고 ‘성인 자녀의 생활비를 부담’(60.6%)한다고 답하였음. ‘노부모의 생활비를 부담’하는 경우는 25.9%, ‘노부모의 병원비, 간병비를 부담’하는 경우는 18.8%로 나타남
- 부모님을 부양하고 있는 응답자를 대상으로 그 방식에 대해 조사한 결과, ‘별도로 거주하고 있다’가 가장 많았으며(71.5%), 다음으로 ‘집에서 직접 부양하고 있다’(20.3%), ‘시설에 입소해 있다’(8.1%) 등의 순으로 나타남

(단위 : %)

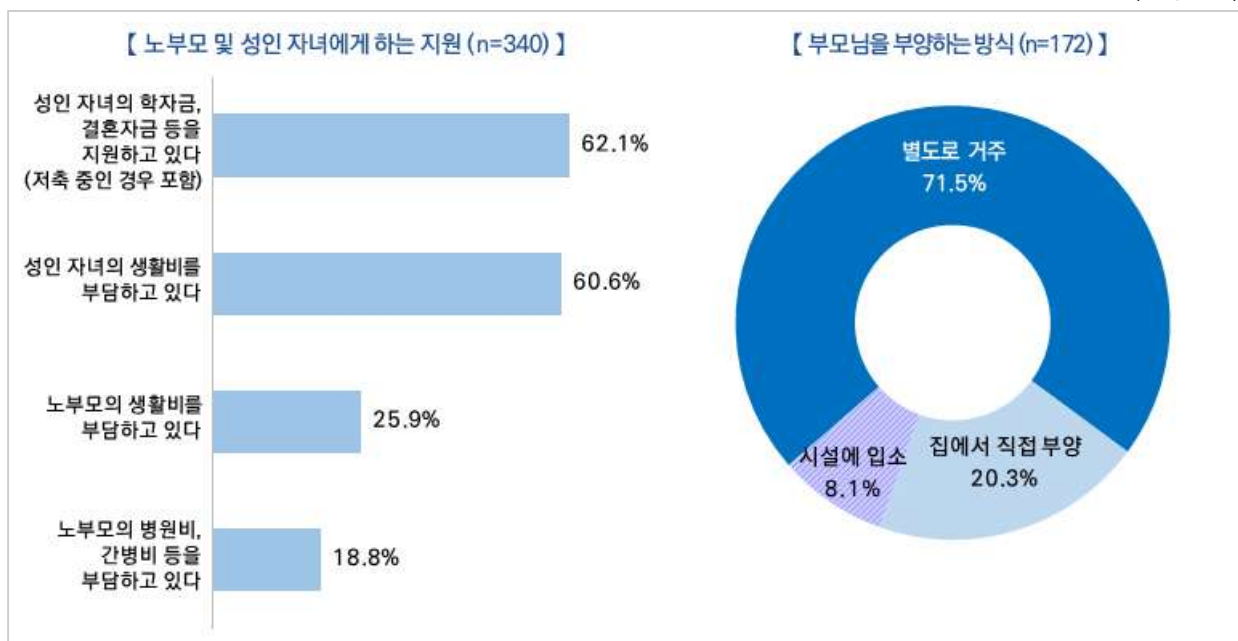

[그림3-67] 노부모 및 성인 자녀에게 하는 지원과 노부모 부양 방식

- 노부모 및 성인 자녀에게 하는 지원을 출생년도별로 살펴보면, 1965년생~1974년생에서 상대적으로 ‘성인 자녀의 학자금, 결혼자금 등을 지원’(66.3%) 및 ‘성인 자녀의 생활비를 부담’(62.5%)한다는 응답이 높게 나타남
- 노부모 및 성인 자녀에게 하는 지원을 월평균 가구소득별로 살펴보면, 가구소득이 높아질수록 ‘성인 자녀의 학자금, 결혼 자금 등을 지원’하는 비율이 증가하는 경향이 있음

[표3-118] 노부모 및 성인 자녀에게 하는 지원

(단위 : %)

구 분		사례수	성인 자녀의 학자금, 결혼자금 등을 지원하고 있다 ( <small>※특 중·인 경우 포함</small> )	성인 자녀의 생활비를 부담하고 있다	노부모의 생활비를 부담하고 있다	노부모의 병원비, 간병비 등을 부담하고 있다
전 체		(340)	62.1	60.6	25.9	18.8
성별	남성	(184)	63.6	61.4	25.5	20.7
	여성	(156)	60.3	59.6	26.3	16.7
출생년도	1955년생~1964년생	(76)	47.4	53.9	27.6	28.9
	1965년생~1974년생	(264)	66.3	62.5	25.4	15.9
생활형 권역	도시형	(195)	59.5	62.1	25.1	17.9
	도농복합형	동 (67)	64.2	59.7	22.4	17.9
		읍면 (64)	67.2	64.1	32.8	23.4
	농촌형	(14)	64.3	28.6	21.4	14.3
최종 학력	중학교 졸업 이하	(3)	100.0	0.0	0.0	0.0
	고등학교 졸업	(111)	59.5	65.8	21.6	13.5
	전문대학 졸업	(54)	64.8	57.4	24.1	13.0
	대학교(원) 졸업	(172)	62.2	59.3	29.7	24.4
혼인 상태	미혼	(7)	0.0	0.0	100.0	42.9
	배우자 있음	(321)	63.2	61.4	23.4	17.4
	사별 및 이혼	(12)	66.7	75.0	50.0	41.7
월평균 가구 소득	200만원 미만	(5)	40.0	60.0	20.0	0.0
	200~300만원 미만	(11)	36.4	45.5	27.3	45.5
	300~400만원 미만	(42)	47.6	50.0	33.3	26.2
	400~500만원 미만	(66)	62.1	63.6	21.2	15.2
	500~600만원 미만	(72)	56.9	66.7	23.6	16.7
	600~700만원 미만	(59)	69.5	62.7	25.4	13.6
	700만원 이상	(85)	72.9	58.8	28.2	21.2
경제활동 여부	일하고 있음	(245)	62.4	58.4	29.0	22.0
	퇴직 후 재취업, 창업함	(21)	66.7	95.2	14.3	19.0
	퇴직 후 일하지 않음	(59)	59.3	50.8	20.3	6.8
	평생 일한 적 없음	(15)	60.0	86.7	13.3	13.3

- 부모님을 부양하는 방식을 응답자 특성별로 살펴보면, ‘별도로 거주하고 있다’는 응답은 출생년도별로 1965년생~1974년생(75.9%), 생활형 권역별로 도농복합형-동부(82.1%)에서 상대적으로 높게 나타남

[표3-119] 부모님을 부양하는 방식

(단위 : %)

구 분		사례수	별도로 거주하고 있다	집에서 직접 부양하고 있다	시설에 입소해 있다
전 체		(172)	71.5	20.3	8.1
성별	남성	(89)	75.3	16.9	7.9
	여성	(83)	67.5	24.1	8.4
출생년도	1955년생~1964년생	(56)	62.5	25.0	12.5
	1965년생~1974년생	(116)	75.9	18.1	6.0
생활형 권역	도시형	(109)	70.6	21.1	8.3
	도농복합형	동	(28)	10.7	7.1
		읍면	(30)	23.3	6.7
	농촌형	(5)	40.0	40.0	20.0
최종 학력	고등학교 졸업	(62)	75.8	19.4	4.8
	전문대학 졸업	(26)	73.1	15.4	11.5
	대학교(원) 졸업	(84)	67.9	22.6	9.5
혼인 상태	미혼	(11)	0.0	100.0	0.0
	배우자 있음	(152)	77.6	13.8	8.6
	사별 및 이혼	(9)	55.6	33.3	11.1
월평균 가구 소득	200만원 미만	(2)	50.0	50.0	0.0
	200~300만원 미만	(12)	50.0	33.3	16.7
	300~400만원 미만	(32)	71.9	25.0	3.1
	400~500만원 미만	(41)	75.6	19.5	4.9
	500~600만원 미만	(34)	76.5	11.8	11.8
	600~700만원 미만	(22)	81.8	9.1	9.1
	700만원 이상	(29)	62.1	27.6	10.3
경제활동 여부	일하고 있음	(134)	69.4	21.6	9.0
	퇴직 후 재취업, 창업함	(7)	71.4	14.3	14.3
	퇴직 후 일하지 않음	(22)	81.8	13.6	4.5
	평생 일한 적 없음	(9)	77.8	22.2	0.0

## 11. 은퇴 후 현재 거주지 지속 거주 여부 및 이주 이유

- 전체 응답자를 대상으로 은퇴 후 현재 거주지에서 계속 거주할 계획인지 조사한 결과, ‘현재 거주지에서 계속 거주’할 것이라는 응답이 79.2%로 가장 많았고, ‘경기도 내로 이주할 계획’은 13.2%, ‘경기도 외 다른 지역으로 이주할 계획’은 7.6%로 나타남
- 이주 계획을 가지고 있는 응답자를 대상으로 그 이유를 조사한 결과, ‘교통이 편리하고, 편의·문화시설 등이 좋은 지역으로 가기 위해서’가 32.7%로 가장 많았고, 다음으로 ‘녹지공간, 공원 등 자연환경이 좋은 지역으로 가기 위해서’(26.0%), ‘집값 혹은 집세가 너무 비싸고 부담스러워서’(12.0%) 등의 순으로 나타남

(단위 : %)

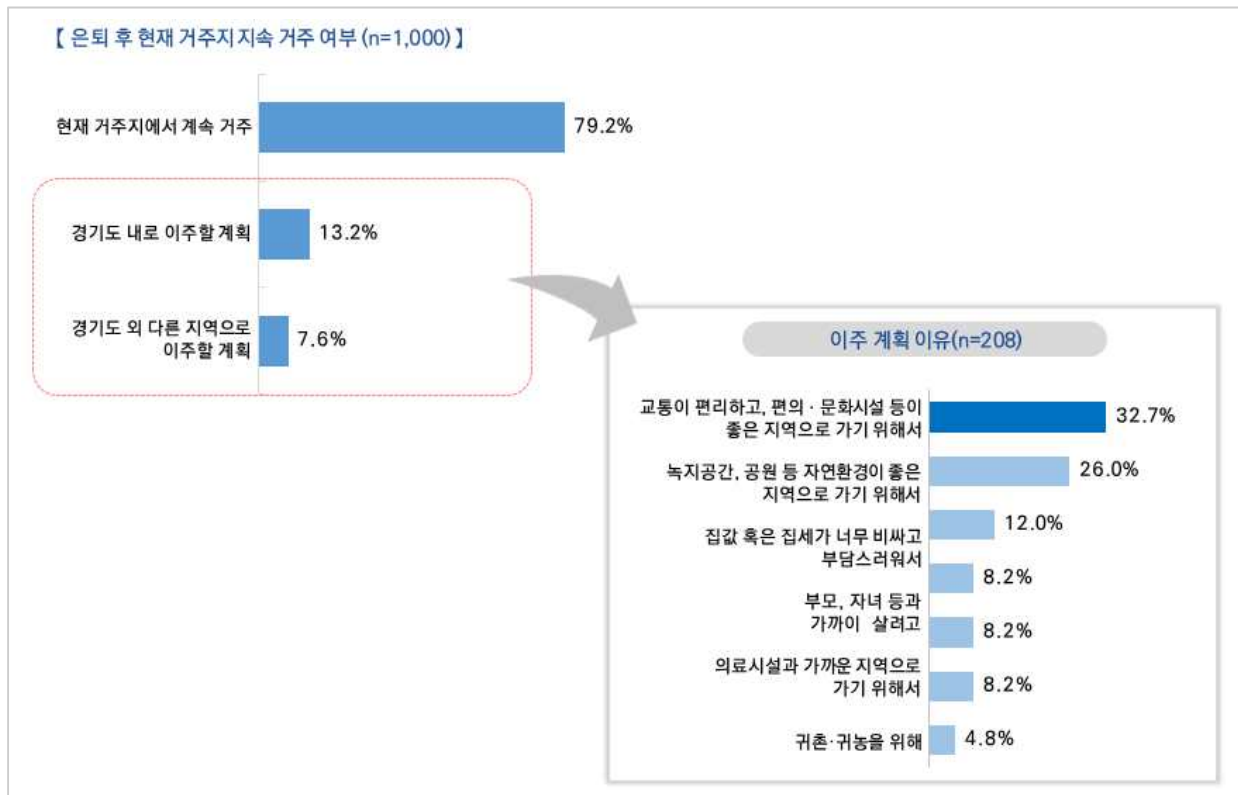

[그림3-68] 은퇴 후 현재 거주지 지속 거주 여부 및 이주 이유

- 은퇴 후 현재 거주지 지속 거주 여부를 성별로 살펴보면, 여성의 지속 거주 의향이 남성에 비해 높았음(80.7%)
- 생활형 권역별로는 도농복합형-동부에서 '경기도 내로 이주할 계획'(20.5%)이라는 응답이 상대적으로 높게 나타남
- 학력별로 살펴보면, 중학교 졸업 이하(45.8%)에서 '경기도 내로 이주할 계획'이라는 응답이 상대적으로 높게 나타남
- 혼인상태별로, 배우자가 있는 경우 '현재 거주지에서 계속 거주'(79.8%) 비율이, 사별 및 이혼의 경우 '경기도 내로 이주할 계획' 비율이(14.9%) 타 집단 대비 높게 나타남
- 경제활동 여부별로, 퇴직 및 사업중단 후 일을 하고 있지 않는 경우 '현재 거주지에서 계속 거주' 비율이(84.1%), 평생 일을 한 경험이 없는 경우 '경기도 외 다른 지역으로 이주할 계획' 비율이(14.3%) 상대적으로 높았음

[표3-120] 은퇴 후 현재 거주지 지속 거주 여부

(단위 : %)

구 분		사례수	현재 거주지에서 계속 거주	경기도 내로 이주할 계획	경기도 외 다른 지역으로 이주할 계획
전 체		(1,000)	79.2	13.2	7.6
성별	남성	(502)	77.7	14.7	7.6
	여성	(498)	80.7	11.6	7.6
출생년도	1955년생~1964년생	(479)	82.0	11.9	6.1
	1965년생~1974년생	(521)	76.6	14.4	9.0
생활형 권역	도시형	(520)	82.7	10.0	7.3
	도농복합형	동	(210)	71.0	20.5
		읍면	(234)	77.4	15.0
	농촌형	(36)	88.9	5.6	5.6
최종 학력	중학교 졸업 이하	(24)	54.2	45.8	0.0
	고등학교 졸업	(423)	82.3	12.8	5.0
	전문대학 졸업	(162)	77.2	11.7	11.1
	대학교(원) 졸업	(391)	78.3	12.3	9.5
혼인 상태	미혼	(28)	64.3	14.3	21.4
	배우자 있음	(925)	79.8	13.1	7.1
	사별 및 이혼	(47)	76.6	14.9	8.5
월평균 가구 소득	200만원 미만	(36)	69.4	16.7	13.9
	200~300만원 미만	(119)	87.4	8.4	4.2
	300~400만원 미만	(180)	81.1	11.7	7.2
	400~500만원 미만	(218)	83.0	12.4	4.6
	500~600만원 미만	(160)	76.3	19.4	4.4
	600~700만원 미만	(127)	76.4	14.2	9.4
	700만원 이상	(160)	73.1	11.9	15.0
경제활동 여부	일하고 있음	(692)	78.5	14.3	7.2
	퇴직 후 재취업, 창업함	(44)	68.2	22.7	9.1
	퇴직 후 일하지 않음	(208)	84.1	9.1	6.7
	평생 일한 적 없음	(56)	78.6	7.1	14.3

- 이주 계획을 가지고 있는 이유를 출생년도별로 살펴보면, 1965년생~1974년생의 경우 ‘교통이 편리하고 편의·문화시설 등이 좋은 지역으로 가기 위해서’(37.7%) 비율이 상대적으로 높았음
- 생활형 권역별로, 도시형에서는 ‘녹지공간, 공원 등 자연환경이 좋은 지역으로 가기 위해서’(40.0%), 도농복합형-읍면부에서는 ‘교통이 편리하고 편의·문화시설 등이 좋은 지역으로 가기 위해서’(49.1%) 응답이 타 권역 대비 높게 나타남

[표3-121] 이주 계획을 가지고 있는 이유

(단위 : %)

구 분		사례수	교통이 편리하고, 편의·문화 시설 등이 좋은 지역으로 가기 위해서	녹지공간, 공원 등 자연환경이 좋은 지역으로 가기 위해서	집값 혹은 집세가 너무 비싸고 부담스러 워서	부모, 자녀 등과 가까이 살려고	의료시설과 가까운 지역으로 가기 위해서	귀촌· 귀농을 위해	기타
전 체		(208)	32.7	26.0	12.0	8.2	8.2	8.2	4.8
성별	남성	(112)	31.3	27.7	13.4	7.1	9.8	7.1	3.6
	여성	(96)	34.4	24.0	10.4	9.4	6.3	9.4	6.3
출생년도	1955년생~1964년생	(86)	25.6	23.3	14.0	8.1	9.3	10.5	9.3
	1965년생~1974년생	(122)	37.7	27.9	10.7	8.2	7.4	6.6	1.6
생활형 권역	도시형	(90)	18.9	40.0	16.7	2.2	5.6	8.9	7.8
	도농복합형	동	(61)	39.3	16.4	9.8	14.8	9.8	8.2
		읍면	(53)	49.1	13.2	7.5	11.3	7.5	0.0
	농촌형	(4)	25.0	25.0	0.0	0.0	0.0	0.0	50.0
최종 학력	중학교 졸업 이하	(11)	72.7	9.1	9.1	0.0	9.1	0.0	0.0
	고등학교 졸업	(75)	32.0	14.7	13.3	8.0	14.7	14.7	2.7
	전문대학 졸업	(37)	32.4	27.0	13.5	5.4	2.7	8.1	10.8
	대학교(원) 졸업	(85)	28.2	37.6	10.6	10.6	4.7	3.5	4.7
혼인 상태	미혼	(10)	20.0	30.0	20.0	0.0	0.0	10.0	20.0
	배우자 있음	(187)	32.6	25.7	11.2	9.1	9.1	8.0	4.3
	사별 및 이혼	(11)	45.5	27.3	18.2	0.0	0.0	9.1	0.0
월평균 가구 소득	200만원 미만	(11)	9.1	18.2	54.5	0.0	0.0	9.1	9.1
	200~300만원 미만	(15)	13.3	20.0	20.0	0.0	33.3	6.7	6.7
	300~400만원 미만	(34)	32.4	26.5	5.9	2.9	14.7	14.7	2.9
	400~500만원 미만	(37)	27.0	35.1	21.6	2.7	8.1	5.4	0.0
	500~600만원 미만	(38)	55.3	13.2	5.3	15.8	5.3	2.6	2.6
	600~700만원 미만	(30)	33.3	36.7	3.3	20.0	0.0	3.3	3.3
	700만원 이상	(43)	30.2	25.6	7.0	7.0	4.7	14.0	11.6
경제활동 여부	일하고 있음	(149)	35.6	23.5	10.7	8.1	10.1	7.4	4.7
	퇴직 후 재취업, 창업함	(14)	7.1	14.3	42.9	14.3	0.0	14.3	7.1
	퇴직 후 일하지 않음	(33)	30.3	39.4	9.1	6.1	3.0	9.1	3.0
	평생 일한 적 없음	(12)	33.3	33.3	0.0	8.3	8.3	8.3	8.3

## 12. 월평균 가구 총 소득

- 전체 응답자를 대상으로 월평균 가구 총 소득을 조사한 결과, ‘400~500만원 미만’이 21.8%로 가장 많았고, 이어서 ‘300~400만원 미만’(18.0%), ‘500~600만원 미만’(16.0%) 등의 순으로 나타남

(단위 : 점)

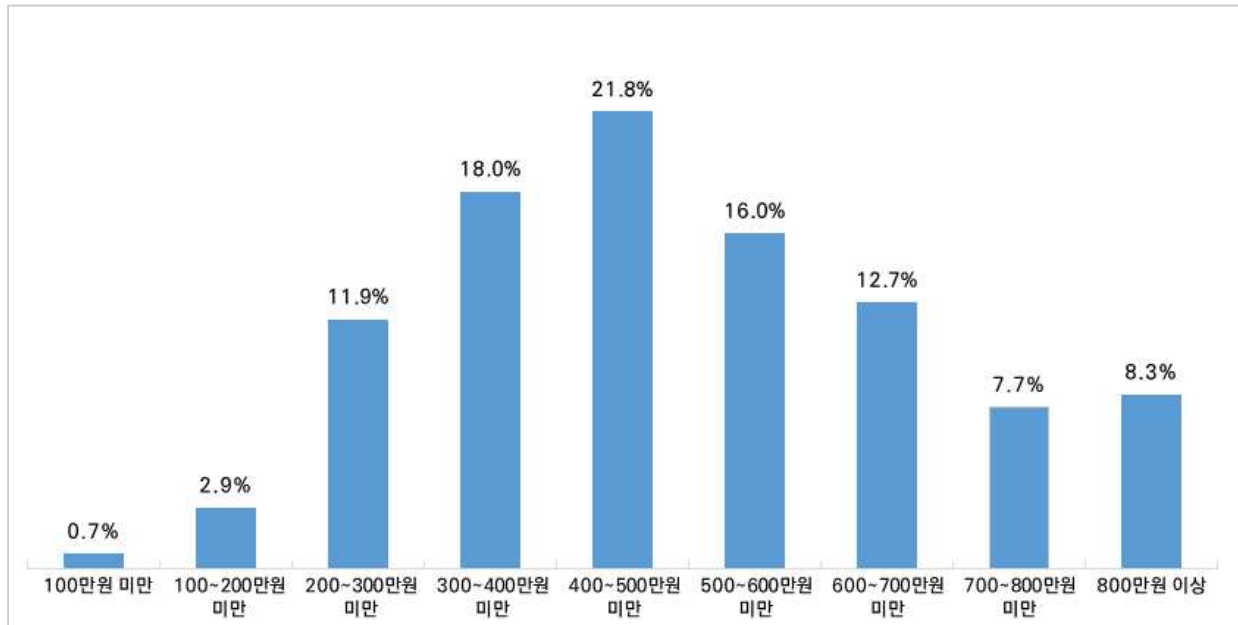

[그림3-69] 월평균 가구 총 소득



- 생활형 권역별로, 농촌형의 경우 3명 중 1명가량이 '200~300만원 미만'으로 응답하여 타 권역 대비 높은 비율을 보임(30.6%)

[표3-122] 월평균 가구 총 소득

(단위 : %)

구 분		사례수	100만원 미만	100~200만원 미만	200~300만원 미만	300~400만원 미만	400~500만원 미만	500~600만원 미만	600~700만원 미만	700~800만원 미만	800만원 이상
전 체		(1,000)	0.7	2.9	11.9	18.0	21.8	16.0	12.7	7.7	8.3
성별	남성	(502)	0.6	3.0	9.2	18.5	21.5	14.1	14.1	9.6	9.4
	여성	(498)	0.8	2.8	14.7	17.5	22.1	17.9	11.2	5.8	7.2
출생년도	1955년생~1964년생	(479)	0.8	5.0	20.7	20.9	22.5	11.1	8.4	5.8	4.8
	1965년생~1974년생	(521)	0.6	1.0	3.8	15.4	21.1	20.5	16.7	9.4	11.5
생활형 권역	도시형	(520)	0.4	2.9	12.1	20.8	24.4	12.1	10.2	7.7	9.4
	도농복합형	동	(210)	1.0	1.9	9.0	10.5	21.4	24.8	14.8	7.6
		읍면	(234)	1.3	1.7	11.1	18.4	18.8	19.2	17.9	5.6
	농촌형	(36)	0.0	16.7	30.6	19.4	5.6	0.0	2.8	22.2	2.8
최종 학력	중학교 졸업 이하	(24)	0.0	4.2	20.8	0.0	8.3	25.0	12.5	20.8	8.3
	고등학교 졸업	(423)	0.9	4.3	18.7	22.5	20.8	15.4	8.5	4.0	5.0
	전문대학 졸업	(162)	0.0	1.2	8.0	18.5	25.3	17.3	16.0	8.0	5.6
	대학교(원) 졸업	(391)	0.8	2.0	5.6	14.1	22.3	15.6	15.9	10.7	13.0
혼인 상태	미혼	(28)	7.1	17.9	14.3	17.9	21.4	10.7	3.6	3.6	3.6
	배우자 있음	(925)	0.4	1.4	11.5	17.6	22.3	16.3	13.5	8.1	8.9
	사별 및 이혼	(47)	2.1	23.4	19.1	25.5	12.8	12.8	2.1	2.1	0.0
월평균 가구 소득	200만원 미만	(36)	19.4	80.6	0.0	0.0	0.0	0.0	0.0	0.0	0.0
	200~300만원 미만	(119)	0.0	0.0	100.0	0.0	0.0	0.0	0.0	0.0	0.0
	300~400만원 미만	(180)	0.0	0.0	0.0	100.0	0.0	0.0	0.0	0.0	0.0
	400~500만원 미만	(218)	0.0	0.0	0.0	0.0	100.0	0.0	0.0	0.0	0.0
	500~600만원 미만	(160)	0.0	0.0	0.0	0.0	0.0	100.0	0.0	0.0	0.0
	600~700만원 미만	(127)	0.0	0.0	0.0	0.0	0.0	0.0	100.0	0.0	0.0
	700만원 이상	(160)	0.0	0.0	0.0	0.0	0.0	0.0	0.0	48.1	51.9
경제활동 여부	일하고 있음	(692)	0.3	2.3	8.5	18.2	23.0	16.3	14.0	8.1	9.2
	퇴직 후 재취업, 창업함	(44)	2.3	4.5	4.5	15.9	27.3	15.9	13.6	4.5	11.4
	퇴직 후 일하지 않음	(208)	1.9	5.3	22.1	17.3	18.3	15.4	7.7	7.7	4.3
	평생 일한 적 없음	(56)	0.0	0.0	21.4	19.6	16.1	14.3	14.3	5.4	8.9

## 제4장

# 정성조사 조사결과





## 1. 경기도 베이비부머 FGI 개요

- 경기도 베이비부머 실태 및 지원 정책 요구조사 중 FGI조사의 전반적 개요는 다음과 같음
  - 경기도 거주 베이비부머(만 49세 ~ 68세) 남녀 총 50명을 대상으로 베이비부머 세대 특징, 경제 활동, 노후, 경기도 정책 수요에 대한 심층적인 의견을 도출해 데이터 활용을 위한 정책 방향 및 데이터 활용전략 수립을 위한 근거자료 마련하고자 함
  - 조사 방법은 FGI(Focus Group Interview) 조사를 기본 원칙으로 전문 모더레이터에 의해 진행함
  - 경제활동 그룹, 비경제활동 그룹으로 구분하여 4지역으로 진행(도시형, 도농복합형 동지역, 도농복합형 읍/면지역, 농촌형)

### ○ FGI 그룹 구분

구분	경제활동 그룹	비경제활동 그룹
도시형	[그룹1]	[그룹2]
도농복합형 동지역	[그룹3]	[그룹4]
도농복합형 읍/면지역	[그룹5]	[그룹6]
농촌형	[그룹7]	[그룹8]

### ○ 세부 질문 내용

구분	세부 질문 내용
베이비부머 세대 특징	최근 관심사
	베이비부머 세대의 특징
	예상 퇴직 시점과 희망하는 퇴직 시점
경제활동	퇴직 준비 시점 계획 및 대응
	향후 일할 의사 및 선호하는 일과 근로형태
	일의 의미
	재취업에 필요하다고 생각하는 자격증 및 강좌
	재취업 시 애로사항
	일자리 정책 인지도 및 도움 정도
	베이비부머 세대 취업 시 필요한 일자리 정책
	은퇴 후 계획 및 애로사항
노후	노후 준비 영역
	노후 관련 가계 재정 상태에 대한 인식
	노후 준비에 필요한 최소/적정 월평균 금액
	노후 준비 및 실행 과정 중 애로사항
	노후 관련 교육 경험 및 노후 교육 수강 적정 나이
	노후 준비 지원을 위해 필요한 정책
	베이비부머 대상 지원 정책 인지도 및 정보 제공의 충분성
경기도 정책 수요	베이비부머 세대 삶의 질 향상을 위한 가장 필요한 정책
	갭이어, 휴먼라이브러리 사업에 대한 의견

○ 집단심층면접조사(FGI)에 참여한 응답자 특성은 다음과 같음. 집단심층면접조사는 총 50명을 대상으로 8그룹으로 구분해 인터뷰를 진행함

구분		경제활동 그룹	비경제활동 그룹
도시형		<b>[그룹1]</b> 김OO / 여자 / 수원시 / 64세 서OO / 남자 / 부천시 / 61세 윤OO / 남자 / 부천시 / 54세 송OO / 남자 / 성남시 / 53세 김OO / 여자 / 성남시 / 55세 이OO / 남자 / 수원시 / 53세 김OO / 여자 / 부천시 / 51세	<b>[그룹2]</b> 박OO / 여자 / 부천시 / 62세 정OO / 남자 / 고양시 / 65세 김OO / 여자 / 성남시 / 63세 홍OO / 여자 / 성남시 / 68세 임OO / 여자 / 수원시 / 50세 이OO / 여자 / 수원시 / 58세
도 농 복 합 형	동 지 역	<b>[그룹3]</b> 강OO / 여자 / 남양주시 / 59세 김OO / 여자 / 평택시 / 59세 이OO / 여자 / 평택시 / 50세 이OO / 남자 / 안성시 / 67세 최OO / 여자 / 남양주시 / 68세 한OO / 여자 / 포천시 / 58세	<b>[그룹4]</b> 정OO / 여자 / 남양주시 / 66세 조OO / 여자 / 평택시 / 62세 임OO / 여자 / 안성시 / 58세 김OO / 남자 / 포천시 / 59세 이OO / 남자 / 남양주시 / 62세 신OO / 여자 / 평택시 / 62세
	읍/ 면 지 역	<b>[그룹5]</b> 안OO / 남자 / 남양주시 / 56세 이OO / 여자 / 포천시 / 54세 조OO / 여자 / 남양주시 / 58세 최OO / 남자 / 안성시 / 63세 이OO / 여자 / 포천시 / 55세 곽OO / 여자 / 안성시 / 51세	<b>[그룹6]</b> 조OO / 여자 / 안성시 / 57세 허OO / 여자 / 평택시 / 54세 김OOO / 여자 / 평택시 / 54세 김OO / 남자 / 안성시 / 52세 박OO / 여자 / 남양주시 / 61세 정OO / 여자 / 포천시 / 59세 지OO / 여자 / 남양주시 / 60세
농촌형		<b>[그룹7]</b> 홍OO / 여자 / 가평군 / 51세 이OO / 여자 / 가평군 / 59세 박OO / 남자 / 가평군 / 60세 이OO / 여자 / 가평군 / 61세 김OO / 여자 / 가평군 / 59세	<b>[그룹8]</b> 김OO / 여자 / 가평군 / 60세 마OO / 남자 / 가평군 / 63세 최OO / 여자 / 가평군 / 59세 임OO / 여자 / 가평군 / 62세 김OO / 여자 / 가평군 / 59세 이OO / 여자 / 가평군 / 52세

## 2. 경기도 베이비부머 FGI 결과 요약

### 1) 종합 결과 요약

- 베이비부머 세대는 스스로를 “끼인 세대”로 지칭하며 부모와 자녀 부양 책임을 동시에 저 스스로를 부양하기 위한 투자 여건이 마땅치 않고, 세대 간 소통, 교류가 원활하지 않아 고립감을 느끼기 쉬운 세대로 규정함
- 은퇴 후 염려와 고민으로는 건강, 소득, 사회적 관계에 대한 우려가 공통적으로 나타남
  - ① 소득(경제상황)
    - 베이비부머 세대는 가족 부양 때문에 스스로의 노후 준비를 충분히 하지 못했다고 여기며, 이 때문에 은퇴 이후 삶의 경제적 측면에 대한 우려가 큼
    - 또한 스스로를 충분히 경제활동이 가능한 상태로 규정하므로 자녀 등에게 부담을 주지 않고 스스로 경제활동을 통해 노후 생활을 유지하고자 하는 욕구가 있음. 이에 관련된 교육 이수나 자격증 취득 등 지속적 노력을 기울이려는 의지도 나타남
    - 직업이 단순한 소득 보장의 의미가 아닌 사회적, 심리적 가치를 포함하고 있으므로 노후의 삶의 질과 관련된 중요한 문제로 인식
    - 노후 준비도 경제적인 측면에 초점이 맞추어진 부분이 있으며, 일자리 관련 정책 수요 역시 재취업, 일자리 지속과 관련된 내용이 다수를 차지함
    - 재취업 시 가장 큰 난관으로 나이에 대한 제한이 제시됨. 관련된 정책의 수정, 보완 요구가 강하게 나타남. 은퇴 후 재취업을 희망하는 경우, 이전의 경력을 살릴 수 있는 일자리 수요가 높으나, 이러한 일자리 수가 많지 않으므로 이와 같은 간극을 메울 수 있는 방안이 필요함
    - 경제활동을 하지 않는 경우, 경제활동인구에 비하여 소득 관련 염려는 더 높게 나타나나 고령 근로자에 대한 편견과 관련된 두려움은 더 큰 것으로 나타나 경제활동을 독려하기 위한 사회적 인식 개선이 필수적인 것으로 보임
  - ② 건강
    - 노년기가 길어질 것이라 예상되는 세대이므로, 이후 삶의 질과 밀접한 관련이 있는 건강 관련 염려가 크게 나타나는 것으로 보임
    - 경제적 문제와 관련하여, 의료비 부담에 대한 우려가 공통적으로 나타남. 특히 비경제활동인구의 경우 의료비 부담을 해소할 수 있는 정책 필요성을 더 크게 느끼고 있음
    - 읍면 지역 및 농촌 지역 등 지역 인프라가 상대적으로 열악한 지역민들의 경우, 의료기관 접근성이 떨어진다는 점에 대한 우려, 의료서비스 이용과 관련된 불편, 이에 따른 건강 관리 소홀 등에 대한 걱정이 두드러짐. 해당 지역에는 요양을 위해 이주한 경우도 많기 때문에 지역 기반 시설 확충을 통한 의료시설 관련 지역불균형 해소에 대한 욕구가 크게 나타남
  - ③ 사회적 관계
    - 베이비부머 세대는 다른 세대, 특히 젊은 세대들과의 교류와 소통이 원활하지 않다는 자기 인식을 지니고 있음. 이와 관련된 사회적 고립 등에 우려를 나타냄
    - 도농복합형 지역 등 도시지역에 비해 사회활동 기회나 교통인프라가 부족하여 적극적인 사회활

동에 제한이 있는 경우 이와 같은 우려가 더 크게 나타남

- 농촌 지역의 경우 응급상황 발생 시 대처할 수 있는 비상연락망 등 생존과 관련된 사회관계망의 구축의 필요성도 제기됨
  - 즉, 베이비부머 세대의 사회적 관계망 형성은 노년기 삶의 질을 제고하기 위한 전제 조건으로 지역 공동체 구축에 지원이 필요한 것은 분명하나, 기반시설이 열악한 지역에서는 사회관계망의 1차적 기능(사회적 안전망)을 충족시킬 수 있는 인프라 구축이 선행되어야만 삶의 질과 연관된 부분에서의 기능을 할 수 있을 것으로 보임
  - 도 단위 등 큰 단위에서 주도하는 공동체 활동은 지역에 따라 접근성에 제한이 있을 가능성이 높기 때문에 소규모 공동체 구축을 통하여 사회적 교류 수단을 마련하는 편이 효과적일 것으로 예상됨
- 기타 정책과 관련하여, 다양한 정책을 시도하고 있는데도 불구하고 타깃층인 베이비부머 세대에게 정보를 제공할 수 있는 유효한 홍보 수단을 채택하지 못한 것으로 보임. 현수막, 문자메시지, 팸플릿 등 세대 맞춤형 홍보 매체를 통하여 정보 접근성을 높이려는 노력이 필요

## 2) 주제별 결과 요약

### (1) 베이비부머 세대 특징

- 베이비부머 세대의 스스로에 대한 인식은 아래와 같이 요약할 수 있음
  - ① 부모와 자녀를 동시에 부양해야 하는 부담으로 스스로를 부양하기 위한 노력과 투자를 할 여건이 마땅치 않음. 이에 스스로의 노후 준비가 부족하다고 느끼고 있음
  - ② 세대 간 소통, 교류에 어려움이 있어 단절, 고립감을 느끼기 쉬움
- 이와 같은 인식은 지역이나 경제활동 유형에 따른 차이가 크게 나타나지 않아, 개인 특성에 구애되지 않는 공통적인 인식인 것으로 보임

주제	지역구분	경제활동 유형 구분	
		경제활동	비경제활동
베이비부머 세대에 대한 인식	도시형	<ul style="list-style-type: none"> <li>부모와 자녀를 부양해야 하지만 스스로 부양 받을 수는 없는 “스스로 살아가야 하는 세대”</li> </ul>	<ul style="list-style-type: none"> <li>부모 부양과 자녀 부양 사이에 끼어 노후 준비가 미흡</li> <li>다른 세대와 통합되기 어려운 세대</li> </ul>
	도농복합형 동지역	<ul style="list-style-type: none"> <li>경제 발전의 원동력, 견인차 역할을 한 세대</li> <li>부모 부양과 동시에 자녀 부양을 하느라 노후 준비를 하지 못한 세대</li> </ul>	<ul style="list-style-type: none"> <li>부모와 자녀 부양에 노후 준비가 부족</li> <li>생계에 바빠 사회와 단절됨</li> </ul>
	도농복합형 읍/면지역	<ul style="list-style-type: none"> <li>부모 공양과 자녀 부양 사이에서</li> </ul>	<ul style="list-style-type: none"> <li>윗세대와 아랫세대 중간에 끼어 치열하게 살아와 여유가 없는 세대</li> </ul>
	농촌형	-	<ul style="list-style-type: none"> <li>가족 부양에 전념하다보니 노후 준비가 되어 있지 않아 경제적 어려움을 겪고 있음</li> </ul>



## (2) 은퇴 후의 삶

### ① 현재 거주 지역에 대한 인식

- 도농복합형 읍/면지역 및 농촌지역에 거주하는 경우, 현재 자신의 거주 지역에 대하여 타 지역 대비 열악하다고 인식함
- 이는 정부 지원 등 혜택의 측면에 국한되는 것이 아니라, 의료기관, 운동시설, 복지시설, 교육기관 등 기반시설의 낮은 접근성 및 대중교통 이용 불편 등 교통의 제약, 일자리 등 사회적 참여 기회의 제한에까지 이름
- 이러한 문제점은 단순한 불편에 그치는 것이 아니라 정책적인 혜택을 덜 받는 지역이라는 인식이나, 지역적인 특징이 사회적인 고립을 가속화한다는 인식으로 발전하며, 이에 따른 지역적 불평등을 체감하고 있다고 보여짐

주제	지역구분	경제활동 유형 구분	
		경제활동	비경제활동
현재 거주 지역에 대한 인식	도농복합형 읍/면지역	<ul style="list-style-type: none"> <li>• 사회적 혜택이 적은 지역</li> <li>• 교통이 불편하여 가족, 친지와의 사회적 교류가 어려움</li> </ul>	-
	농촌형	<ul style="list-style-type: none"> <li>• 교통이 불편하여 병원을 쉽게 이용하기 힘들</li> </ul>	<ul style="list-style-type: none"> <li>• 의료기관이 멀고 교통이 불편하여 이용에 어려움</li> </ul>

### ② 은퇴 후 염려와 고민

- 지역 및 경제활동 유형에 무관하게 공통적으로 나타나는 은퇴 후 염려와 고민은 경제, 건강 및 사회적 관계망에 관련된 것이었음
- 경제(수입) 측면의 염려
  - 스스로의 세대를 노후 준비가 미흡한 세대로 규정하고 있는 만큼, 경제적 수입이 사라진(혹은 적어진) 은퇴 이후의 삶에 대한 불안이 뚜렷이 나타남
  - 특히 은퇴 이후 일자리를 구할 수 있을지 여부가 불투명한 상황에서 생계를 위한 수입을 얻을 수 있을지에 대한 두려움이 나타남. 이와 같은 불안은 경제활동을 하지 않는 집단에서 상대적으로 염려가 크게 나타남
  - 현재 가족 관계 특성(부모 생존, 자녀 독립 등)에 따라 가족 부양에 대한 부담감을 여전히 지고 있는 경우도 나타남
- 건강 관련 염려
  - 노년기가 길어질 것이라 예상되는 세대이므로, 이후 삶의 질과 밀접한 관련이 있는 건강 관련 염려가 크게 나타나는 것으로 보임
  - 또한, 경제적인 염려와 관련하여 의료비, 간병비 등에 관련된 우려도 확인됨
  - 의료기관 접근성이 떨어지는 지역(농촌지역)의 경우 의료서비스 이용과 관련된 불편, 이에 따른 건

강 관리 소홀 등에 대한 걱정이 있음

- 농촌 지역의 경우 요양을 위해 이주한 경우도 많은데 의료기관 접근성이 떨어진다는 모순적인 상황이 발생함

○ 사회적 관계망 관련 우려

- 사회적 관계망과 관련된 우려는 지역적 차이가 뚜렷이 나타남
- 도시형 지역의 경우, 타 세대와의 세대 차이나 변해가는 세상에의 적응 등 소통적인 측면에 우려를 많이 표명한 반면, 농촌형 지역에서는 응급상황 발생 시 대처 가능한 사회관계망의 필요성 등 보다 실질적인 생존과 관련된 염려가 발견됨
- 이는 앞선 주제와 일맥상통하는 부분으로, 기반시설이 열악한 지역에서는 삶의 질 이전에 실질적인 인프라 문제 해결이 앞서야 함을 시사함

주제	지역구분	경제활동 유형 구분	
		경제활동	비경제활동
은퇴 후 염려와 고민	도시형	<ul style="list-style-type: none"> <li>건강과 관련하여, 현재 건강하다 하더라도 추후 건강이 나빠지면 의료비, 간병 등 부담이 커질 것에 대한 우려</li> <li>젊은 세대와의 세대 차이, 친구들과의 물리적 거리 발생 등으로 사회적 교류가 감소하는 것에 대한 대책 필요</li> </ul>	<ul style="list-style-type: none"> <li>고정 수입에 따른 생계 유지 부담과 연령 증가에 따른 비용 지출에 대한 우려</li> <li>젊은 세대와의 소통 부족, 급변하는 세상에의 적응 어려움 등 사회적 고립에 대한 두려움</li> </ul>
	도농복합형 동지역	<ul style="list-style-type: none"> <li>건강한 노년을 보내는 것에 대한 고민</li> <li>위/아래 세대에 대한 부양 부담 지속</li> </ul>	<ul style="list-style-type: none"> <li>추후 삶에서의 수입 및 지출을 예측하기 힘들어 경제적인 계획을 세우기 모호함</li> <li>노후 대비가 잘 되어 있지 않은 상황에서 일자리 얻기도 쉽지 않아 경제적인 부분 우려</li> </ul>
	도농복합형 읍/면지역	-	<ul style="list-style-type: none"> <li>생활비, 병원비 등 경제적 자립에 대한 고민</li> </ul>
	농촌형	<ul style="list-style-type: none"> <li>전원생활 중 응급상황 발생 시 비상연락망 필요</li> </ul>	<ul style="list-style-type: none"> <li>경제적 문제와 건강 문제로 자녀에게 부담을 주고 싶지 않음</li> <li>의료기관이 멀고 교통이 불편하여 이용에 어려움</li> </ul>

### ③ 노후 준비에 대한 인식

- 노후 준비는 이른 시기부터 시작하는 것이 좋다는 의견이 지역, 경제활동 유형과 무관하게 공통적으로 나타남
- 특히 경제적인 측면과 진로 부분에서의 노후 준비에 대한 요구가 큰 것으로 파악됨
  - 이는 은퇴 후 삶에서 경제적인 염려를 크게 보인 경향과 일치함
  - 경제적인 노후 준비뿐 아니라 재테크 등 은퇴 후 삶에 대한 설계, 은퇴 후의 진로 탐색 등 금전적인 부분 이외의 분야에서도 요구가 높음
- 사회적 공동체 마련의 필요성
  - 사회적 관계망 역시 베이비부머 세대의 주된 염려 중 하나였음
  - 특히, 도농복합형 지역 등 도시지역에 비해 사회활동 기회나 교통인프라가 부족하여 적극적인 사회활동에 제한이 있는 경우 지역내 공동체의 활성화를 원하는 경우가 드러남
  - 경기도의 특성상 도 단위 등 큰 단위에서 주도하는 공동체 활동에는 일부 접근성이 뛰어난 지역 민들만이 참여할 수 있는 한계점이 있으므로, 동 단위 등 소규모 공동체 구축이 보다 효과적인 사회적 교류 수단 마련책이 될 것으로 보임

주제	지역구분	경제활동 유형 구분	
		경제활동	비경제활동
노후 준비에 대한 인식	도시형	-	<ul style="list-style-type: none"> <li>경제적인 안정성, 건강, 사회적 관계가 노후 준비의 기본</li> <li>은퇴 후 노후의 삶에 대한 경제적 교육 필요(재테크, 세금 등)</li> </ul>
	도농복합형 동지역	<ul style="list-style-type: none"> <li>젊을 때부터 노후에 대한 준비, 교육 필요</li> <li>경기도라는 넓은 지역 특성상 보다 가까운 곳에 공동체가 구축되어야 할 필요성 대두</li> </ul>	-
	도농복합형 읍/면지역	<ul style="list-style-type: none"> <li>나이와 무관한, 끊임없는 자기계발과 진로 탐색</li> <li>연금 등 일반적인 노후 준비는 이루어둔 상태이지만 구체적인 노후 준비는 미흡</li> </ul>	<ul style="list-style-type: none"> <li>비교적 젊을 때부터 실질적인 노후 교육이 이루어지는 것이 바람직</li> </ul>
	농촌형	-	-

### (3) 일자리 및 경제활동

- 앞선 주제에서 드러난 바와 같이, 베이비부머 세대는 스스로 노후 준비가 미흡하다는 인식을 가지며 은퇴 후 경제적인 염려가 큰 만큼 지속적 경제활동에 대한 의지가 강하게 나타남
  - 기대수명이 늘어나고, 저축 및 연금 등 현재의 경제적 노후 준비만으로 사망시까지의 생활을 유지할 수 있을지에 대한 의문이 생기며 노후 수입원에 대한 관심이 증가한 것으로 보임
  - 이에 정년 연장, 은퇴 후 재취업에 대한 욕구가 큰 편이며, 경제활동이 필수적이라고 생각하는 경향이 나타남
- 지속적 경제활동을 위하여 교육 이수 등 노력을 기울이는 편
  - 교육 이수, 학위 취득, 자격증 취득, 기술 습득 등 새로운 분야의 일자리를 얻기 위한 노력을 적극적으로 하는 것으로 나타남
  - 이와 같은 노력은 노후 준비의 일환으로, 은퇴 전부터 지속되는 것으로 파악됨
- 베이비부머 세대의 경우, 은퇴 시기가 도래하였거나 은퇴를 한 경우에도 여전히 육체적, 정신적으로 충분히 경제활동이 가능하다고 생각함
- 경제활동을 통한 수입이라는 1차적 목적 이외에도 삶의 질 측면에서 다양한 목적을 가지고 경제활동을 지속하려는 면모가 나타남
  - 경제활동을 하며 소통, 소속감, 관계 형성 등 사회적인 욕구를 충족할 수 있으리라는 기대
  - 이에 더불어 규칙적인 생활 유지를 통한 신체적, 정신적 건강에 도움이 되리라는 기대
  - 일자리를 유지함으로써 자존감을 유지하고, 자아실현의 기회를 획득할 수 있으리라는 기대
- 이러한 강한 의지와는 달리 현실적인 취업 가능성에 대해서는 다소 부정적임
  - 가장 많은 우려는 나이와 관련된 부분임. 베이비부머 세대는 경제활동에 충분히 가능한 연령이라고 스스로를 규정하나, 실제 경력을 지속하거나 새로운 분야에서 일자리를 얻는 것에는 제한이 있음
  - 이전 경제활동 경력이 있는 경우, 본인의 경험을 살릴 수 있는 직장을 선호하는 경향이 있으나 실제 이와 같은 일자리는 많지 않음. 또한 베이비부머 세대는 고등교육을 받은 경우가 많으며 직업을 단순한 생계유지수단이 아닌 자아실현의 수단으로 인식하고 있으므로 보수 이외 조건에도 민감한데, 이러한 요구를 충족할 수 있는 베이비부머 세대를 위한 일자리는 많지 않은 실정임
  - 나이와 관련된 정책에 관해서도, 베이비부머 세대의 취업 일자리에 대한 정부 지원 등이 65세 미만으로 제한되는 등 지원 대상 연령이 현실과 맞지 않게 낮다는 지적이 있었음
- 경제활동을 하지 않는 경우, 베이비부머 세대 취업에 대한 편견 관련 두려움이 두드러지게 나타남
  - 나이가 들어 일을 하는 것에 대한 사회적 시선이 부정적일 것이라는 생각에 취업 의지가 있으나 도전이 꺼려진다는 의견이 나타남
  - 본인의 취업이 다른 젊은 사람들의 기회 박탈로 이어지는 것이 아닌지 우려를 표명하기도 하여, 베이비부머 세대 취업과 관련된 사회적 인식의 변화를 유도해야 할 필요성이 드러남
- 지역적으로 일자리가 활성화되지 않은 경우(읍면부, 농촌지역 등) 도시지역에 비해 지역 내 경제활동을 이어나가기 더 어려운 측면이 드러남. 이러한 지역은 교통 인프라가 열악한 경우가 많아 타 지역으로의 이동도 원활하지 않기 때문에 이와 같은 지역적 불평등 해소를 위한 노력이 필요한 실정임

주제	지역구분	경제활동 유형 구분	
		경제활동	비경제활동
경제활동에 대한 인식	도시형	<ul style="list-style-type: none"> <li>• 기대수명 연장과 관련, 생계와 관련된 경제활동이 은퇴 이후에도 필요하다는 인식</li> <li>• 경제활동을 통한 사회적 소통 및 지식 함양, 자아실현, 자존감 획득</li> <li>• 원하는 일자리와 취업 가능한 일자리 간에 간극이 있거나, 나이 등 제한, 정보 부족 등으로 취업에 어려움</li> </ul>	<ul style="list-style-type: none"> <li>• 나이에 관계 없이 일을 지속하고 싶은 소망</li> <li>• 취업에 도전하려 해도 나이라는 걸림돌 때문에 실질적인 취업은 어려움</li> <li>• 일자리를 얻기 위해 기술 취득이 필요하다면 도전 의향 있음</li> </ul>
	도농복합형 동지역	<ul style="list-style-type: none"> <li>• 충분히 경제적 활동을 할 수 있는 능력과 의지가 있음</li> <li>• 경제적 활동(수입)이 필수적</li> <li>• 정신건강, 사회적 손실 방지를 위해서도 경제 활동 필요</li> </ul>	<ul style="list-style-type: none"> <li>• 생계 유지를 위한 경제활동 필요</li> <li>• 삶의 만족도와 자존감에도 기여</li> <li>• 자녀에게 부담을 주지 않기 위해</li> <li>• 사회, 정책적으로 나이가 제한되어 일하기 힘들</li> <li>• 기대수명이 늘어남에 따라 경제활동이 필요한 기간도 연장됨</li> </ul>
	도농복합형 읍/면지역	<ul style="list-style-type: none"> <li>• 경제적, 물질적 부분에서 노후 준비가 부족하기에 지속적 경제활동의 필요성이 높음</li> <li>• 소속감, 관계 형성 등 수입과 관계없이 일을 하는 것에 대한 메리트가 있음</li> <li>• 일을 하기에 충분히 가능한 연령</li> </ul>	<ul style="list-style-type: none"> <li>• 기대수명이 늘어남에 따라 지속적인 수입을 위한 경제활동도 필요</li> <li>• 규칙적 생활 유지와 사회적 관계망 형성을 통해 건강을 유지하고 삶에 활력을 줌</li> <li>• 나이 든 사람이 일하는 것에 대한 편견, 두려움</li> <li>• 일자리의 절대량 부족 및 경력직 선호에 따른 재취업 제한</li> </ul>
경제활동에 대한 인식	농촌형	<ul style="list-style-type: none"> <li>• 지속적인 경제활동에 대한 의지</li> <li>• 학위, 자격증 취득 등 노후 일자리를 위한 적극적인 노력</li> <li>• 정신건강, 삶의 질 제고를 위해 일을 해야 한다는 인식</li> <li>• 새로운 배움을 통해 경제활동에 관여하고 싶다는 의지</li> </ul>	<ul style="list-style-type: none"> <li>• 경제활동에 대한 적극적 의지</li> <li>• 건강 문제로 인한 원치 않는 퇴직</li> <li>• 일을 통한 자존감과 사회적 관계 유지</li> <li>• 지역 내 일자리가 적어 근교에서 경제활동을 할 의향은 있으나, 교통이 불편하여 어려움</li> </ul>

## (4) 정책적 요구

### ① 교육

- 교육과 관련된 정책적 수요는 도시 지역에서 두드러지는 특징이 있음
  - 지역간에는 고령화 수준의 차이 뿐 아니라, 베이비부머 세대 학습자들의 학력, 경제수준, 퇴직 전 직업배경, 학습요구 등 다양한 측면에서 폭넓은 차이를 가짐
  - 소득, 계층의식, 교육수준, 취업여부 등은 중고령층의 교육 참여결정에 영향을 미치는 요인들이며, 본 조사에서 나타난 지역별 차이에도 영향을 미쳤을 가능성이 있음
- 교육 관련 정책 수요가 있는 경우, 교육 내용 관련 의견을 많이 표명함
  - 현재 제공되는 강의는 많으나 실질적으로 도움이 되는 강의는 부족하다는 의견
  - 또한, 교육의 내용이나 주제가 인문학 등으로 한정되어 있어 다양한 분야의 지식 습득이 불가능하다는 의견이 있었음. 보다 생활에 직접적으로 관련된 분야에 대한 교육 또한 제공할 필요가 있어 보임
  - 이전 단락의 베이비부머 세대의 관심사와 관련하여, 해당 세대의 관심사가 일반성인과 크게 다르다고 보기 어려움. 즉, 베이비부머 세대의 경우 세대 한정적인(고령자만을 위한) 교육보다는 일반성인 프로그램과 동일하게 다양한 주제로 교육을 제공하는 편이 정책 수요를 충족시킬 수 있으리라 생각됨
- 교육 접근성 제고에 대한 필요성
  - 경기도의 경우, 특정 지역에서 교육이 진행되면 멀리 떨어진 지역 거주민의 참여가 어려운 경우가 발생함. 물리적 거리 때문에 교육 혜택을 받지 못하는 등 불평등을 해소하기 위한 대책이 필요
  - 코로나 시대를 겪으며 베이비부머 세대가 온라인 플랫폼에 익숙해졌을 가능성이 높아짐. 이에 오프라인 강의와 함께 온라인 강의를 제공함으로써 교육 접근성을 높일 수 있을 것으로 보임
  - 또한, 셔틀버스 운영 등 물리적 접근성을 제고하려는 노력도 동반하여 근접 지역 거주자의 편의도 고려할 필요가 있음

주제	지역구분	경제활동 유형 구분	
		경제활동	비경제활동
정책적 요구	도시형	<ul style="list-style-type: none"> <li>• 도민들에게 필요한 부분을 타겟으로 하여 맞춤형 교육 실시</li> <li>• 보다 실질적인 필요가 있는 분야로 교육 확대</li> <li>• 온라인 강의 등을 통해 교육에의 접근성 제고</li> </ul>	<ul style="list-style-type: none"> <li>• 제공하는 교육의 질 제고</li> <li>• 온라인 강의 제공, 셔틀버스 운영 등 교육에의 접근성 높이기</li> </ul>

## ② 의료 및 건강

- 의료 및 건강 관련 정책 수요는 경제활동여부 및 지역에 따라 명백한 차이가 나타남
- 의료비 부담을 덜어줄 수 있는 정책 필요
  - 경제활동을 하지 않는 경우, 경제활동을 하는 경우에 비해 의료비 부담을 해소할 수 있는 방안을 요구하는 경우가 많이 나타남. 의료비 및 간병인 지원 등 직접적인 지원 외에도 보험 확대 등 다양한 방안을 통해 지원이 가능할 것으로 기대함
- 건강 및 의료 인프라의 지역적 불평등 해소
  - 지역별로 도농복합형 및 농촌 지역에서 건강과 의료 관련 시설에의 접근성을 높이하고자 하는 요구가 두드러짐. 앞선 단락에서 반복적으로 드러났듯이 지역 인프라가 상대적으로 열악하기 때문에 주요 고민 중 하나인 건강 관련 인프라 확충의 필요성을 크게 느끼는 듯함
  - 의료시설뿐 아니라 예방 차원의 건강 관련 시설(운동기구, 근린 공원 등)에 대한 요구도 인프라가 상대적으로 열악한 지역에서 더 많이 나타났음
- 정신건강관리에 대한 수요
  - 교통 인프라 등의 제약으로 인해 사회적 교류에도 제한이 있는 읍면 지역 혹은 농촌 지역에서는 사회적 관계에 대한 관심이 비교적 높은 것으로 나타남
  - 은퇴 후 변화된 삶에 적응하기 위한 심리적 지원 역시 필요할 것으로 보임. 이는 이전 세대와 달리 베이비부머 세대에서는 노년기 삶의 질에 큰 가치를 두고 있음을 시사함

주제	지역구분	경제활동 유형 구분	
		경제활동	비경제활동
정책적 요구	도시형	-	<ul style="list-style-type: none"> <li>노후 생활 보장을 위한 의료비, 간병인 지원 및 의료 서비스 편의 제공</li> </ul>
	도농복합형 동지역	<ul style="list-style-type: none"> <li>근린 공공 체육시설 등 건강 관련 시설 강화</li> </ul>	-
	도농복합형 읍/면지역	<ul style="list-style-type: none"> <li>운동을 위해 멀리 나갈 수 없으니 근처에 쉽게 접근할 수 있는 운동 시설 설치</li> </ul>	<ul style="list-style-type: none"> <li>은퇴 후 삶의 형태 변화에 따른 정신적, 관계적 부분을 케어할 수 있는 지원 필요</li> </ul>
	농촌형	<ul style="list-style-type: none"> <li>도 차원에서 베이비부머 세대 건강관리에 관여</li> <li>정신건강을 위하여 사회적 관계 형성이 가능한 커뮤니티 활성화</li> </ul>	<ul style="list-style-type: none"> <li>의료비 부담 해소를 위해 보험 등 경제적 지원 확대</li> <li>근접한 곳에 의료시설 확보</li> </ul>

### ③ 일자리

#### ○ 실효성 있는 일자리 정책에 대한 요구

- 일자리 관련 정책 및 교육은 기존에도 많이 있었으나, 그 실효성에 대한 의문을 제기하고 개선이 필요하다는 의견이 다수였음

- ① 교육 등 (재)취업을 위한 노력을 기울여도 연령이나 경력 등 지원조건에 제한이 있어 실질적인 취업으로 연결되지 못하는 경우가 많기 때문에 공공일자리나 베이비부머 세대 채용에 따른 고용주 지원 정책 등에서 연령 제한과 관련된 부분을 수정
- ② 새로운 분야의 일자리를 원하는 경우, 경력 제한 때문에 어려움을 겪는 경우가 많음. 이에 교육 수료 이후 체험형 인턴 등을 통해 경험을 쌓을 수 있는 기회 제공
- ③ 중·고령자 대상으로 제공되는 일자리가 한정적이어서 취업 희망자들의 기대와 불일치하는 경우가 많음. 따라서 제공 일자리의 폭을 늘릴 필요가 있음

- 이전의 경력이 있는 경우, 경력을 살릴 수 있는 일자리에 대한 욕구가 크지만 이에 맞는 일자리는 그 수가 많지 않음. 베이비부머 세대는 생산적 노동을 중시하므로 본인의 생산성을 충분히 발휘할 수 있는 직장을 선호할 가능성이 크지만, 실제 중·고령 인구에게 제공되는 일자리는 이와 같은 기대를 충족시키기 어려운 면이 있으므로 이러한 간극을 메우기 위한 노력이 필요함

- 일자리 관련 정보가 기관마다 파편적으로 제공되고 베이비부머 세대에 친숙하지 않은 방식으로 홍보되고 있어 정보 습득이 어려우므로, 정보 통로 일원화 및 홍보 매체 다양화를 꾀할 필요가 있음

- 경제활동을 하지 않는 경우 고령 근로자에 대한 편견과 관련된 두려움이 있었고, 경제활동 참여를 위한 인식 개선을 통해 보다 적극적인 사회 참여를 유도할 수 있을 것으로 보임

주제	지역구분	경제활동 유형 구분	
		경제활동	비경제활동
일자리 관련 정책 요구	도시형	-	<ul style="list-style-type: none"> <li>• 일자리 교육-채용 연계 강화</li> <li>• 재취업 관련 베이비부머 세대 맞춤 정책 지원</li> <li>• 정년 연장, 은퇴 후 재취업을 위한 교육 등 기대수명 연장에 맞춘 정책 수정</li> </ul>
	도농복합형 동지역	<ul style="list-style-type: none"> <li>• 일자리의 폭이 넓지 않고 한정적이라는 한계</li> <li>• 중장년층의 강점(연륜, 경력 등)을 살릴 수 있는 일자리 창출</li> <li>• 경험을 쌓을 수 있는 체험형 일자리 제공</li> </ul>	<ul style="list-style-type: none"> <li>• 다른 지역 대비 일자리 센터 등 시설이 다소 한정적</li> <li>• 일자리의 종류가 맞지 않거나 자격 조건(연령 등) 제한 때문에 실질적인 취업은 어려움</li> <li>• 베이비부머 세대의 경력 및 전문성을 유지할 수 있는 일자리, 재교육 프로그램 제공</li> <li>• 베이비부머 세대 근로에 대한 인식 개선</li> </ul>



주제	지역구분	경제활동 유형 구분	
		경제활동	비경제활동
일자리 관련 정책 요구	도농복합형 읍/면지역	<ul style="list-style-type: none"> <li>일자리 관련 정보는 많은데 운영 기관이나 홍보 매체 등 정보원이 너무 다양해 쉽게 정보를 습득할 수 없음</li> <li>기업-정부, 지자체 간 실질적인 사회적 합의를 통해 시니어 취업을 현실화</li> <li>나이 제한이라는 걸림돌 제거</li> <li>사회에 공헌하는 일자리 창출</li> </ul>	<ul style="list-style-type: none"> <li>경력을 살릴 수 있는 일자리 연계 프로그램</li> <li>새로운 분야의 일자리를 얻는 사람을 기존 경력자와 연결하여 정보 교환 등을 할 수 있는 상생 프로그램</li> </ul>
	농촌형		<ul style="list-style-type: none"> <li>세대 맞춤형 일자리와 교육을 마련</li> <li>절대적 일자리 부족</li> <li>사회공헌일자리 정책 지속을 통해 소속감, 효능감 등 근로자의 복지 확대</li> </ul>

#### ④ 기타 정책 일반

- 전반적으로 정책의 실효성을 제고할 필요가 있다는 의견이 많음
- 정보 제공 및 홍보에 있어 베이비부머 세대와 친숙하지 않은 매체를 사용하거나, 일원화된 소통 창구가 없어 정보 접근성이 떨어진다는 다수의 의견이 있었음

주제	지역구분	경제활동 유형 구분	
		경제활동	비경제활동
정책적 요구	도시형	<ul style="list-style-type: none"> <li>사회활동 관련 지원책 확장, 홍보</li> </ul>	-
	도농복합형 동지역	<ul style="list-style-type: none"> <li>정책 실효성 제고</li> <li>관련 정책에 대한 적극적 홍보 필요</li> <li>정권에 따라 달라지는 정책에 혼란, 정책적 안정성을 확보할 필요</li> </ul>	<ul style="list-style-type: none"> <li>실효성 있는 정책 마련 및 홍보 강화를 통해 실질적인 혜택 제공</li> <li>베이비부머 세대 지원을 위한 전문 기관 마련</li> </ul>
	도농복합형 읍/면지역	<ul style="list-style-type: none"> <li>형식적이지 않은, 실효성 있는 정책 마련이 필요</li> </ul>	<ul style="list-style-type: none"> <li>현재 운영중인 정책에 시민들이 보다 많이 참여할 수 있도록 적극적인 홍보가 필요</li> </ul>
	농촌형	<ul style="list-style-type: none"> <li>정책 타킷에 맞추어 적절한 홍보 수단 채택</li> </ul>	<ul style="list-style-type: none"> <li>일자리, 자원봉사 등 사회활동에 대한 적극적 홍보와 정보 제공 플랫폼 통일</li> </ul>

### 3) 경제/비경제활동별 그룹 결과 요약

#### (1) 경제활동 그룹

##### ① 베이비부머 세대 인식

○ 베이비부머 세대의 스스로에 대한 인식은 아래와 같이 요약할 수 있음

- ① 경제 발전의 원동력 및 견인차 역할
- ② 부모 및 자녀의 동시 부양을 책임져야 하는 낀 세대
- ③ 스스로 노후 준비를 해야 하는 세대

○ 이와 같은 인식은 지역에 따른 차이가 크게 나타나지 않아, 공통적인 인식인 것으로 보임

지역	구분
도시형	<ul style="list-style-type: none"> <li>부모와 자녀를 부양해야 하지만 스스로 노후를 준비해야 하는 세대</li> </ul>
도농복합형 동지역	<ul style="list-style-type: none"> <li>경제 발전의 원동력 및 견인차 역할</li> <li>부모 부양과 자녀의 동시 부양을 책임짐</li> <li>노후 준비를 하지 못 한 세대</li> </ul>
도농복합형 읍/면지역	<ul style="list-style-type: none"> <li>부모 공양과 자녀 부양 사이에 낀 세대</li> </ul>
농촌형	-

##### ② 일자리 및 경제활동

○ 경제활동에 대한 인식은 아래와 같이 요약할 수 있음

- ① 은퇴 후 나이 상관없이 경제적 활동을 할 수 있는 능력 및 의지가 있음
- ② 경제활동을 하고자 하는 이유는 생계뿐만 아니라 자아실현을 위해 하고자 함
- ③ 재취업을 위해 자격증, 교육 등 구직활동을 하지만 실질적 취업으로 이어지기 힘들다는 의견이 있음

○ 이와 같은 인식은 지역에 따른 차이가 크게 나타나지 않아, 공통적인 인식인 것으로 보임

지역	구분
도시형	<ul style="list-style-type: none"> <li>나이 관계없이 기대수명 연장, 생계, 자아실현 등을 위한 경제활동 필요</li> <li>경제활동에 대한 의지는 있으나, 원하는 일자리와 취업 가능한 일자리 간에 간극이 있음</li> <li>나이 제한, 정보 부족 등으로 취업에 어려움</li> </ul>
도농복합형 동지역	<ul style="list-style-type: none"> <li>경제적 활동을 할 수 있는 능력과 의지가 있음</li> <li>정신건강 및 사회적 손실 방지를 위해서 경제활동은 필수적임</li> </ul>
도농복합형 읍/면지역	<ul style="list-style-type: none"> <li>경제적 부분에서 노후 준비가 미흡해 지속적인 경제활동 필요</li> <li>소속감, 관계 형성 등 수입과 관계없이 경제활동 대한 의지 있음</li> <li>일을 할 수 있는 연령이라고 생각함</li> <li>자격증 등 구직 활동을 하나 실질적 취업으로 이어지기는 어려움</li> </ul>
농촌형	<ul style="list-style-type: none"> <li>삶의 질 제고를 위해 지속적인 경제활동에 대한 의지가 있음</li> <li>학위, 자격증 취득, 새로운 배움을 통해 경제활동에 관여하고 싶다는 의지가 있음</li> </ul>

### ③ 은퇴 후 삶

#### 가. 현재 거주 지역에 대한 인식

- 도농복합형 읍/면지역과 농촌지역은 현재 자신의 거주 지역에 대하여 열악하다고 언급함
- 도농복합형 읍/면지역의 경우 교통 불편으로 인한 사회적 교류의 어려움을 언급한 반면 농촌형의 경우 병원 이용의 어려움을 말함

지역	구분
도시형	-
도농복합형 동지역	-
도농복합형 읍/면지역	<ul style="list-style-type: none"> <li>• 사회적 혜택이 적은 지역</li> <li>• 교통이 불편하여 가족, 친지와 사회적 교류가 어려움</li> </ul>
농촌형	<ul style="list-style-type: none"> <li>• 교통이 불편하여 병원을 쉽게 이용하기 힘들</li> </ul>

#### 나. 은퇴 후 염려와 고민

- 지역에 무관하게 공통적으로 나타나는 은퇴 후 염려와 고민은 경제, 건강 부분을 언급함
- 경제적 측면의 염려
  - ① 건강 악화에 의한 의료비 부담
  - ② 위/아래 세대에 대한 부양 부담
- 건강 측면의 염려
  - ① 추후 건강 악화에 대한 염려
  - ② 건강한 노년을 보내는 것에 대한 고민
- 그 외에 차이점으로는 도시지역에서 사회적 교류가 감소하는 것에 대한 대책이 필요하다고 언급함

지역	구분
도시형	<ul style="list-style-type: none"> <li>• 건강과 관련하여, 현재 건강하다 하더라도 추후 건강이 나빠지면 의료비, 간병 등 부담이 커질 것에 대한 우려</li> <li>• 젊은 세대와의 세대 차이, 친구들과의 물리적 거리 발생 등으로 사회적 교류가 감소하는 것에 대한 대책 필요</li> </ul>
도농복합형 동지역	<ul style="list-style-type: none"> <li>• 건강한 노년을 보내는 것에 대한 고민</li> <li>• 위/아래 세대에 대한 부양 부담 지속</li> </ul>
도농복합형 읍/면지역	-
농촌형	-

#### 다. 노후 준비에 대한 인식

- 노후 준비는 이른 시기부터 시작하는 것이 좋다는 의견이 공통적으로 나타남
- 차이점으로 도농복합형 동지역은 공동체 구축에 대한 필요성, 도농복합형 읍/면지역은 자기계발과 진로 탐색을 언급함

지역	구분
도시형	-
도농복합형 동지역	<ul style="list-style-type: none"> <li>• 젊을 때부터 노후에 대한 준비, 교육 필요</li> <li>• 경기도라는 넓은 지역 특성상 보다 가까운 곳에 공동체가 구축되어야 할 필요성 대두</li> </ul>
도농복합형 읍/면지역	<ul style="list-style-type: none"> <li>• 나이와 무관한, 끊임없는 자기계발과 진로 탐색</li> <li>• 연금 등 일반적인 노후 준비는 이루어둔 상태이지만 구체적인 노후 준비는 미흡</li> </ul>
농촌형	-

### ④ 정책 수요

#### 가. 교육

- 교육과 관련된 정책적 수요는 도시 지역에서 두드러지는 특징이 있으며 교육의 접근성 향상을 주로 언급했으며 그 외에 맞춤형 교육 실시, 실질적 필요 분야 교육 확대를 필요로 함
- 노후준비에 대한 교육은 지역 상관없이 사회초년생 때부터 경제적 교육에 대한 필요성을 언급함

지역	구분
도시형	<ul style="list-style-type: none"> <li>• 도민들에게 필요한 부분을 타깃으로 하여 맞춤형 교육 실시</li> <li>• 보다 실질적인 필요가 있는 분야로 교육 확대</li> <li>• 온라인 강의 등을 통해 교육에의 접근성 제고</li> <li>• 은퇴 후 노후의 삶에 대한 경제적 교육 필요(재테크, 세금 등)</li> <li>• 제공하는 교육의 질 향상 및 교육기관 접근성 향상 필요</li> </ul>
도농복합형 동지역	<ul style="list-style-type: none"> <li>• 청년 대상 노후에 대한 준비, 교육 필요</li> </ul>
도농복합형 읍/면지역	-
농촌형	<ul style="list-style-type: none"> <li>• 노후준비는 사회초년생 때부터 교육 등을 통한 필요성 인지 필요</li> </ul>

## 나. 의료 및 건강

- 공통적으로 도농복합형 동지역, 도농복합형 읍/면지역은 근거리에 운동 시설 설치에 대한 필요성을 언급함
- 그 외에 농촌지역은 정신건강관리에 대한 수요가 있는 것으로 나타남

지역	구분
도시형	-
도농복합형 동지역	<ul style="list-style-type: none"> <li>• 근린 공공 체육시설 등 건강 관련 시설 강화</li> </ul>
도농복합형 읍/면지역	<ul style="list-style-type: none"> <li>• 운동을 위해 멀리 나갈 수 없으니 근처에 쉽게 접근할 수 있는 운동 시설 설치</li> </ul>
농촌형	<ul style="list-style-type: none"> <li>• 도 차원에서 노인 건강관리에 관여</li> <li>• 정신건강을 위하여 사회적 관계 형성이 가능한 커뮤니티 활성화</li> </ul>

## 다. 일자리

- 일자리 정책 수요에 대한 공통점은 아래와 같이 요약할 수 있음
  - ① 일자리 교육 및 체험형 일자리와 실질적 일자리로의 연계
  - ② 일자리 연령 제한 완화 및 일자리 범위 확장 필요
  - ③ 경력 및 중장년 강점 살린 재취업 일자리 연계
- 한편 도농복합형 읍/면지역과 농촌형에서 다음과 같은 차이점이 나타남
  - 도농복합형 읍/면지역 : 일자리 통합 플랫폼 필요
  - 농촌형 : 사회공헌 일자리 창출 필요

지역	구분
도시형	<ul style="list-style-type: none"> <li>• 일자리 교육-채용 연계 강화 및 4대보험 가입 일자리 확대 필요</li> <li>• 경력을 살린 재취업 일자리 연계 정책 필요</li> <li>• 정년 연장, 은퇴 후 재취업을 위한 교육 등 기대수명 연장에 맞춘 정책 수정 필요</li> </ul>
도농복합형 동지역	<ul style="list-style-type: none"> <li>• 일자리의 폭이 넓지 않고 한정적이라는 한계(일자리 범위 확장 필요)</li> <li>• 중장년층의 강점(연륜, 경력 등)을 살릴 수 있는 일자리 창출 필요</li> <li>• 경험을 쌓을 수 있는 체험형 일자리 제공 필요</li> </ul>
도농복합형 읍/면지역	<ul style="list-style-type: none"> <li>• 일자리 관련 정보는 많은데 운영 기관이나 홍보 매체 등 정보원이 너무 다양해 쉽게 정보를 습득할 수 없음(통합 플랫폼 필요)</li> <li>• 기업-정부, 지자체 간 실질적인 사회적 합의를 통해 시니어 취업을 실화하여 나이 제한이라는 걸림돌 제거 필요</li> <li>• 일자리 모집 인원을 늘려 지원 대상 확대</li> </ul>
농촌형	<ul style="list-style-type: none"> <li>• 사회에 공헌하는 일자리 창출 필요</li> </ul>

### 라. 정책 일반

- 전반적으로 정책의 실효성을 제고, 정책 홍보가 필요가 있다는 의견이 많음
- 차이점으로는 도시지역에서 귀농귀촌 교육 프로그램, 사회적 고립감 방지 위한 모임 활성화를 언급함

지역	구분
도시형	<ul style="list-style-type: none"> <li>• 사회활동 관련 지원책 확장 및 홍보 필요</li> <li>• 귀농귀촌 교육 프로그램 필요</li> <li>• 사회적 고립감을 방지하기 위한 모임 활성화 필요</li> </ul>
도농복합형 동지역	<ul style="list-style-type: none"> <li>• 정책 실효성 제고 필요</li> <li>• 관련 정책에 대한 적극적 홍보 필요</li> <li>• 정권에 따라 달라지는 정책에 혼란, 정책적 안정성을 확보할 필요</li> </ul>
도농복합형 읍/면지역	<ul style="list-style-type: none"> <li>• 실효성 있는 정책 마련이 필요</li> </ul>
농촌형	<ul style="list-style-type: none"> <li>• 정책 타겟에 맞추어 적절한 홍보 수단 채택</li> </ul>

## (2) 비경제활동 그룹

### ① 베이비부머 세대 인식

○ 베이비부머 세대의 스스로에 대한 인식은 아래와 같이 요약할 수 있음

- ① 윗세대와 아랫세대에 낀 세대
- ② 부모 및 자식을 부양하느라 노후 준비가 안 되어 있음
- ③ 치열하게 산 세대

○ 이와 같은 인식은 경제활동 지역에 따른 차이가 크게 나타나지 않아, 공통적인 인식인 것으로 보임

지역	구분
도시형	<ul style="list-style-type: none"> <li>• 부모 부양과 자녀 부양 사이에 끼어 노후 준비가 미흡</li> <li>• 다른 세대와 통합되기 어려운 세대</li> </ul>
도농복합형 동지역	<ul style="list-style-type: none"> <li>• 부모와 자녀 부양에 노후 준비가 부족</li> <li>• 생계에 바빠 사회와 단절됨</li> </ul>
도농복합형 읍/면지역	<ul style="list-style-type: none"> <li>• 윗세대와 아랫세대 중간에 끼어 치열하게 살아와 여유가 없는 세대</li> </ul>
농촌형	<ul style="list-style-type: none"> <li>• 가족 부양에 전념하다보니 노후 준비가 되어 있지 않아 경제적 어려움을 겪고 있음</li> </ul>

### ② 은퇴 후 염려와 고민

○ 전반적으로 경제적 자립에 대한 부담에 대한 의견이 많음

○ 농촌지역은 의료기관 부족과 교통의 불편함으로 인해 은퇴 후 염려된다고 언급함

지역	구분
도시형	<ul style="list-style-type: none"> <li>• 고정 수입에 따른 생계 유지 부담과 연령 증가에 따른 비용 지출에 대한 우려</li> <li>• 젊은 세대와의 소통 부족, 급변하는 세상에의 적응 어려움 등 사회적 고립에 대한 두려움</li> </ul>
도농복합형 동지역	<ul style="list-style-type: none"> <li>• 추후 삶에서의 수입 및 지출을 예측하기 힘들어 경제적인 계획을 세우기 모호함</li> <li>• 노후 대비가 잘 되어 있지 않은 상황에서 일자리 얻기도 쉽지 않아 경제적인 부분 우려</li> </ul>
도농복합형 읍/면지역	<ul style="list-style-type: none"> <li>• 생활비, 병원비 등 경제적 자립에 대한 고민</li> </ul>
농촌형	<ul style="list-style-type: none"> <li>• 경제적 문제와 건강 문제로 자녀에게 부담을 주고 싶지 않음</li> <li>• 의료기관이 멀고 교통이 불편하여 이용에 어려움</li> </ul>

### ③ 일자리 및 경제활동

- 경제활동에 대한 인식은 아래와 같이 요약할 수 있음
  - ① 나이 상관 없이 일에 대한 의지가 있음
  - ② 일을 하고 싶은 이유는 생계유지, 기대수명 연장, 삶의 만족도 등이 있음
  - ③ 재취업을 위해 자격증, 교육 등 구직 활동을 시도함
  - ④ 그러나 일자리 부족 및 경력직 선호에 따른 재취업 제한이 있음
- 이와 같은 인식은 지역에 따른 차이가 크게 나타나지 않아, 공통적인 인식인 것으로 보임
- 차이점으로는 도농복합형 읍/면지역의 경우 나이 든 사람이 일하는 것에 대한 편견, 두려움으로 인한 재취업에 걸림돌로 언급함
- 농촌지역은 건강 악화로 인한 원치 않는 퇴직, 교통의 불편함으로 인해 경제활동 지속의 어려움을 언급함

지역	구분
도시형	<ul style="list-style-type: none"> <li>• 나이에 관계 없이 일을 지속하고 싶은 소망</li> <li>• 취업에 도전하려 해도 나이라는 걸림돌 때문에 실질적인 취업은 어려움</li> <li>• 일자리를 얻기 위해 기술 취득이 필요하다면 도전 의향 있음</li> </ul>
도농복합형 동지역	<ul style="list-style-type: none"> <li>• 생계 유지를 위한 경제활동 필요</li> <li>• 삶의 만족도와 자존감에도 기여</li> <li>• 자녀에게 부담을 주지 않기 위해</li> <li>• 사회, 정책적으로 나이가 제한되어 일하기 힘들</li> <li>• 기대수명이 늘어남에 따라 경제활동이 필요한 기간도 연장됨</li> </ul>
도농복합형 읍/면지역	<ul style="list-style-type: none"> <li>• 기대수명이 늘어남에 따라 지속적인 수입을 위한 경제활동도 필요</li> <li>• 규칙적 생활 유지와 사회적 관계망 형성을 통해 건강을 유지하고 삶에 활력을 줌</li> <li>• 나이 든 사람이 일하는 것에 대한 편견, 두려움</li> <li>• 일자리의 절대량 부족 및 경력직 선호에 따른 재취업 제한</li> </ul>
농촌형	<ul style="list-style-type: none"> <li>• 경제활동에 대한 적극적 의지</li> <li>• 건강 문제로 인한 원치 않는 퇴직</li> <li>• 일을 통한 자존감과 사회적 관계 유지</li> <li>• 지역 내 일자리가 적어 근교에서 경제활동을 할 의향은 있으나, 교통이 불편하여 어려움</li> </ul>



## ④ 정책 수요

### 가. 교육

- 도시지역에서 교육 질 및 접근성 제고에 대한 필요성을 언급함
- 지역 상관없이 노후 교육에 대한 필요성은 젊을 때부터 재테크, 세금 등 실질적인 부분에서 경제적 교육이 필요함

지역	구분
도시형	<ul style="list-style-type: none"> <li>• 제공하는 교육의 질 제고</li> <li>• 온라인 강의 제공, 셔틀버스 운영 등 교육에의 접근성 높이기</li> <li>• 은퇴 후 노후의 삶에 대한 경제적 교육 필요(재테크, 세금 등)</li> </ul>
도농복합형 동지역	<ul style="list-style-type: none"> <li>•</li> </ul>
도농복합형 읍/면지역	<ul style="list-style-type: none"> <li>• 비교적 젊을 때부터 실질적인 노후 교육이 이루어지는 것이 바람직</li> </ul>
농촌형	<ul style="list-style-type: none"> <li>•</li> </ul>

### 나. 의료 및 건강

- 의료 및 건강 관련 정책 수요는 지역에 따라 명백한 차이가 나타남
- 의료비 부담을 덜어줄 수 있는 정책 필요
  - 도시형 : 노후 생활 보장을 위한 의료비, 간병인 지원 및 의료 서비스 편의 제공
  - 농촌형 : 의료비 부담 해소를 위해 보험 등 경제적 지원 확대
- 정신건강관리에 대한 수요
  - 도농복합형 읍/면지역 : 은퇴 후 삶의 형태 변화에 따른 정신적, 관계적 부분을 케어할 수 있는 지원 필요
- 의료 인프라 구축
  - 농촌형 : 근접한 곳에 의료시설 확보

지역	구분
도시형	<ul style="list-style-type: none"> <li>• 노후 생활 보장을 위한 의료비, 간병인 지원 및 의료 서비스 편의 제공</li> </ul>
도농복합형 동지역	-
도농복합형 읍/면지역	<ul style="list-style-type: none"> <li>• 은퇴 후 삶의 형태 변화에 따른 정신적, 관계적 부분을 케어할 수 있는 지원 필요</li> </ul>
농촌형	<ul style="list-style-type: none"> <li>• 의료비 부담 해소를 위해 보험 등 경제적 지원 확대</li> <li>• 근접한 곳에 의료시설 확보</li> </ul>

#### 다. 일자리

○ 일자리 정책 수요에 대한 공통점은 아래와 같이 요약할 수 있음

- ① 일자리 교육 및 체험형 일자리와 실질적 일자리로의 연계
- ② 일자리 연령 제한 완화 및 일자리 범위 확장 필요
- ③ 경력 및 중장년 강점 살린 재취업 일자리 연계

○ 한편 도농복합형 읍/면지역과 농촌형에서 다음과 같은 차이점이 나타남

- 도농복합형 동지역 : 노인 근로에 대한 인식 개선, 일자리 관련 시설 확충
- 도농복합형 읍/면지역 : 새로운 분야의 일자리를 얻는 사람을 기존 경력자와 연결하여 정보 교환 등을 할 수 있는 상생 프로그램
- 농촌형 : 사회공헌일자리 정책 지속을 통해 소속감, 효능감 등 근로자의 복지 확대

지역	구분
도시형	<ul style="list-style-type: none"> <li>• 일자리 교육-채용 연계 강화</li> <li>• 재취업 관련 베이비부머 세대 맞춤 정책 지원</li> <li>• 정년 연장, 은퇴 후 재취업을 위한 교육 등 기대수명 연장에 맞춘 정책 수정</li> <li>• 정년 연장, 일자리 교육-채용 연계 강화</li> </ul>
도농복합형 동지역	<ul style="list-style-type: none"> <li>• 다른 지역 대비 일자리 센터 등 시설이 다소 한정적</li> <li>• 일자리의 종류가 맞지 않거나 자격 조건(연령 등) 제한 때문에 실질적인 취업은 어려움</li> <li>• 베이비부머 세대의 경력 및 전문성을 유지할 수 있는 일자리, 재교육 프로그램 제공</li> <li>• 노인 근로에 대한 인식 개선</li> <li>• 일자리 관련 시설 확충</li> </ul>
도농복합형 읍/면지역	<ul style="list-style-type: none"> <li>• 경력을 살릴 수 있는 일자리 연계 프로그램</li> <li>• 새로운 분야의 일자리를 얻는 사람을 기존 경력자와 연결하여 정보 교환 등을 할 수 있는 상생 프로그램</li> </ul>
농촌형	<ul style="list-style-type: none"> <li>• 세대 맞춤형 일자리와 교육을 마련</li> <li>• 절대적 일자리 부족</li> <li>• 사회공헌일자리 정책 지속을 통해 소속감, 효능감 등 근로자의 복지 확대</li> </ul>

#### 라. 기타 정책 일반

○ 전반적으로 홍보 활성화가 필요하다는 의견이 많음

○ 그 외에 도농복합형 동지역에서는 베이비부머 세대 지원을 위한 전문 기관 마련을 언급함

지역	구분
도시형	-
도농복합형 동지역	<ul style="list-style-type: none"> <li>• 실효성 있는 정책 마련 및 홍보 강화를 통해 실질적인 혜택 제공</li> <li>• 베이비부머 세대 지원을 위한 전문 기관 마련</li> </ul>
도농복합형 읍/면지역	<ul style="list-style-type: none"> <li>• 현재 운영중인 정책에 시민들이 보다 많이 참여할 수 있도록 적극적인 홍보가 필요</li> </ul>
농촌형	<ul style="list-style-type: none"> <li>• 일자리, 자원봉사 등 사회활동에 대한 적극적 홍보와 정보 제공 플랫폼 통일</li> </ul>

### 3. 경기도 베이비부머 FGI 결과

#### 1) 그룹1 : 도시형 / 경제활동 그룹

##### ○ 요약

구분	요약
베이비부머 세대에 대한 인식	○ 부모와 자녀를 부양해야 하지만 스스로 부양 받을 수는 없는 “스스로 살아가야 하는 세대”
경제활동에 대한 인식	○ 나이 관계없이 기대수명 연장, 생계, 사회적 소통, 지식 함양, 자아실현, 자존감 등 경제활동이 은퇴 이후에도 필요하다는 인식 ○ 경제활동에 대한 의지는 있으나 원하는 일자리와 취업 가능한 일자리 간에 간극이 있거나, 나이 등 제한, 정보 부족 등으로 취업에 어려움
은퇴 후 염려와 고민	○ 젊은 세대와의 세대 차이, 친구들과의 물리적 거리 발생 등으로 사회적 교류가 감소하는 것에 대한 불안함 ○ 불안정한 수입과 나이 제한에 따른 일자리 부족에 대한 우려
정책적 요구	<b>노후준비</b>
	○ 은퇴 후 노후의 삶에 대한 경제적 교육 필요(재테크, 세금 등)
	<b>문화/사회</b>
	○ 사회활동 관련 지원책 확장 및 홍보 필요
	<b>일자리</b>
	○ 일자리 교육-채용 연계 강화 및 4대보험 가입 일자리 확대 필요
	○ 경력을 살린 재취업 일자리 연계 정책 필요
	○ 정년 연장, 은퇴 후 재취업을 위한 교육 등 기대수명 연장에 맞춘 정책 수정 필요
	<b>의료</b>
	○ 의료비, 간병인 지원 등 의료 서비스 편의 제공 필요
	<b>교육</b>
	○ 제공하는 교육의 질 향상 및 교육기관 접근성 향상 필요
	○ 귀농귀촌 교육 프로그램 필요
	<b>사회관계</b>
	○ 사회적 고립감을 방지하기 위한 모임 활성화 필요

## ○ 스크립트 전문

주제	내용
베이비부머 세대에 대한 인식	<p><b>부모와 자녀를 부양해야 하지만 스스로 부양 받을 수는 없는 “스스로 살아가야 하는 세대”</b></p> <p>“그냥 우리 세대는 스스로 살아가야 하는 세대라고 생각해요. 예전과는 많이 다르니까요. 저 같은 경우에 지금 96살 시어머니하고 같이 사는데 우리 시어머니는 완전히 1928년생 이라서 완전히 조선시대 생각이시거든요. 저 같은 경우에는 완전히 부모님 부양했고 또 자식들도 온전히 키웠지만 저 자신을 누구한테도 보호받을 수 없고 또 기댈 수 없고 온전히 혼자 살아가는 세대거든요.” - 김OO, 수원시, 여자</p>
경제활동에 대한 인식	<p><b>기대수명 연장과 관련, 생계와 관련된 경제활동이 은퇴 이후에도 필요하다는 인식</b></p> <p>“제 생각과는 달리 오래오래 살게 되면 건강이 어떻게 될지 모르고 그런 것에 대한 걱정은 조금 있어요. 그래서 지금 65살이지만은 인식 수준이 있는 때까지는 소소하게 일을 하면서 경제적으로도 보탬이 되고 싶은 생각이 있어요.” - 김OO, 수원시, 여자</p> <p><b>나이에 관계 없이 일을 지속하고 싶은 소망</b></p> <p>“건강이 허락한다면 여러 가지 이유에서든 간에 70이 됐든 그 이상이 됐든 어쨌거나 계속 경제 활동은 그게 뭐가 됐든 간에 경제활동은 계속적으로 할 생각입니다.” - 송OO, 성남시, 남자</p> <p>“그래서 지금 65살이지만은 인식 수준이 있는 때까지는 소소하게 일을 하면서 경제적으로도 보탬이 되고 싶은 생각이 있어요.” - 이OO, 수원시, 남자</p> <p>“어떤 뚜렷한 정말 기술이 있어서 있으면 취업이 더 잘 될 수도 있는데 그런 상황이 아니기 때문에 취업을 하고 싶어도 그런 부분이 안 돼 있기 때문에 쉽지가 않더라고요. 그래서 오히려 지금 제가 나이 조금 더 먹으면서 살 시간들에서 제가 이렇게 무료하게 있는 것보다 뭔가를 저도 하고 싶은 생각은 참 많아요.” - 김OO, 성남시, 여자</p> <p><b>소득 이외, 사회적 소통 및 지식 함양, 자아실현, 자존감 등 경제활동을 통해 얻을 수 있는 이점을 인식, 이를 위해 지속적 경제활동을 하고자 하는 의지</b></p> <p>“일을 하게 되면 보는 관점도 달라지고 사람들 사이에서 저에 대한 생각도 더 하게 되고 또 친구들과 교류하면서 정보와 지식도 얻고 또 따로 제가 일을 하게 되면 이렇게 배우는 점들이 제가 모르는 것을 막 쳐다보게 되거든요. 그러니까 <u>지금보다도 조금은 더 지식과 정보를 알 수 있는 계기가 되기 때문에</u> 계속 일하고 싶어요.” - 김OO, 수원시, 여자</p> <p>“그럼 앞으로 제가 30년 이상은 더 산다는 건데 도대체 뭘 하면서 살아야 되나 생각을 많이 했거든요. 그래서 앞으로 한 10년 정도는 더 일을 하고 싶은 것이 왠지 가만히 있으면 머릿속에 생각만 기와집을 지었다. 부렸다. 하기보다는 <u>뭔가 한 가지 직업을 가지고 있으면 생활이 나태해지지 않고 조금은 더 관찮게 살 수 있지 않을까?</u>” - 김OO, 수원시, 여자</p> <p>“아무래도 이렇게 하다 보니까 건강 보험료 같은 게 굉장히 많이 나가고 또 뭘 하다 보면</p>

신분 보증이 잘 안 돼요. 근데 4대 보험이 되면 건강보험 문제도 해결이 되고 어디 가가지고 자기 신분을 나타낼 수 있는 근거자료 되니까요. 가끔 어디 가가지고 직업을 써야 할 경우에 물론 프리랜서라고 쓰기는 하지만은 뚜렷한 어떤 항목이 없을 때는 무직이라고 써야 되거든요. 그럼 그럴 경우에는 뭔가 상실감 같은 게 생기기도 해요.” - 김OO, 수원시, 여자

### 경제활동에 대한 의지는 있으나 원하는 일자리와 취업 가능한 일자리 간에 간극이 있거나, 나이 등 제한, 정보 부족 등으로 취업에 어려움

“워크넷도 보고 시청 홈페이지 구청 홈페이지 막 들어가 찾아봤는데 마땅히 제가 해야 할 만한 일을 지금까지는 발견한 적이 없었어요.” - 김OO, 수원시, 여자

“사무직 일자리를 만들어줬으면 싶어요. 그게 저는 4대 보험을 원하지만 그것이 여의치가 않을 때에는 단순히 아르바이트 수준으로 하루에 몇 시간 정도 하면서 거기에 상응하는 시간당 임금을 주는 식으로요.” - 김OO, 수원시, 여자

“국비로 배울 수 있는 내일 배움 카드를 이용해가지고 요양보호사 자격증이나 아니면 또 알피큐, 컴활 같은 자격증을 도전을 많이 했거든요. 자격증을 땀는데 막상 제가 하려고 하니 제 나이가 있고 하다 보니까 막상 취직한다는 게 어렵더라고요.” - 김OO, 부천시, 여자

“자격증을 만약에 땀다 하더라도 솔직히 지금 그쪽 일자리 찾는 것도 나이에 밀리고 여러 가지 경력도 없고 하기 때문에 굉장히 어렵죠.” - 윤OO, 부천시, 남자

“가장 걸림돌은 나이인 것 같아요. 제 능력이 있다 없다 를 떠나가지고 회사 입장에서는 젊고 스마트한 사람들을 뽑기를 원할 테고 또 저는 저 나름대로 지금까지 받아 왔던 보수를 생각을 하기 때문에 그런 거에 대해서도 격차가 많이 벌어지는 어려움이 있을 거라고 생각을 해요.” - 송OO, 성남시, 남자

### 젊은 세대와의 세대 차이, 친구들과의 물리적 거리 발생 등으로 사회적 교류가 감소하는 것에 대한 대책 필요

은퇴 후  
염려와 고민

“그런 사회적인 고립감이라든지 어떤 원활한 친구 관계라든지 이런 부분에서 원활하지 않은 분들이 꽤 있는 모양이더라고요. 그게 경기도에서 정책적으로 예를 들어 어떤 모임을 만든다든지 물론 잘 돌아가고는 있겠습니다마는 어떤 그런 모임이 활성화가 돼가지고 저기 노인 세대 베이비부머 세대들이 참여해서 활동하는 데 큰 어려움이 없는 그런 지원 정책이 있으면 좋겠다는 생각입니다.” - 서OO, 부천시, 남자(경제)

“그냥 소통인 것 같아요. 젊은 사람들 간에 물론 노후가 돼서 나이가 들어서도 분명히 생각이 있고 제가 하고픈 거 또는 제가 말하고 싶은 게 있는데 젊은 세대들 간에 소통이 부족하면 노후에 대해서 크게 걸림돌이 되지 않을까.” - 송OO, 성남시, 남자

### 불안정한 수입과 나이 제한에 따른 일자리 부족에 대한 우려

“국민연금도 많이 넣어도 요즘 보니까 65세부터 나온 나온다고 그랬는데 68세로 또 연기한다고 그런 것 같더라고요. 국민연금 가지고 도저히 생활이 안 되니까 은퇴 후에 상당히

	<p>고민하고 있는 중입니다.” - 이OO, 수원시, 남자</p> <p>“저는 조그마한 개인 사업을 하고 있거든요. 한 12년 차인데 그래서 은퇴라는 개념은 사실은 없어요. <u>이 회사가 유지만 된다면 최소 월급을 가져갈 정도만 된다면 저는 70이든 더 봤을 때는 80이든 제가 활동할 수 있을 만큼은 했으면 좋겠는데 요즘 실질적으로 굉장히 어렵거든요.</u> 지금 있던 직원들도 하나하나 다 보내고 제 혼자서 굉장히 고민을 많이 하는 상황입니다. 그래서 자영업을 계속 끌고 갈 수가 없을 정도로 힘든 상황이어서 저도 다른 직장을 이제 직장 생활하기는 어려워요. <u>제 나이가 50대 중반 되니까 회사에서는 저를 뽑을 만한 데가 거의 없다고 생각해요.</u>” - 윤OO, 부천시, 남자</p>
정책적 요구	<p><b>노후준비</b></p>
	<p><b>은퇴 후 노후의 삶에 대한 경제적 교육 필요(재테크, 세금 등)</b></p> <p>“퇴직금이라는 게 나오면 이 퇴직금을 제대로 활용할 수 있는 그런 방법이나 이런 걸 잘 모르니까 그런 재정이나 세금 관련 아까도 말씀하셨듯이 그런 거에 대해서 교육을 해 주시면 저는 앞으로 도움이 많이 될 것 같다 생각했습니다.” - 김OO, 부천시, 여자</p> <p>“사기를 당하는 경우들이 엄청 많아요. 그래서 이런 교육을 통해서 사기를 안 당하게끔 노후 교육을 해주셨으면 더 도움이 되지 않을까.” - 김OO, 부천시, 여자</p>
	<p><b>문화/사회</b></p>
	<p><b>사회활동 관련 지원책 확장, 홍보</b></p> <p>“문화예술 프로그램 같은데 노년층을 위한 포인트랄지 아니면 할인해 줄 수 있는 그런 제도가 있었으면 좋겠어요. 그리고 그런 정보를 널리 알렸으면 좋겠는데 그저께, 어저께, 그 그저께 저기 야외 음악당에서 발레 공연을 했거든요. 저는 모르고 있었어요. 전혀요. 그런 걸 알았다라면 무료 공연이었고 가서 볼 수 있었을 텐데 그런 것들을 정보가 지금 안내 문자에 막 카톡 같은 거 완전히 막 엄청나게 오잖아요. 그런 게 개인 정보가 저장돼 있으니까 노년층을 대상으로 안내도 해줬으면 좋겠어요.” - 김OO, 수원시, 여자</p>
	<p><b>일자리</b></p>
	<p><b>일자리 교육-채용 연계 강화 및 4대보험 가입 일자리 확대</b></p> <p>“교육에 대해서 지원을 한다면 그 교육을 받은 사람들 그리고 예를 들어서 몇 시간 이상 수강생들을 어떤 사기업이든 공기업이든 일정 부분은 채용을 하면은 국가에서 거기에 보조를 준단든지” - 윤OO, 부천시, 남자</p> <p>‘젊은 사람 뽑을 거냐? 나이 든 사람 뽑을 거냐?’ 했을 때 다 만약에 그런데 나이 든 사람들인데 어드벤처지로 만약에 일부 금전적으로 얼마인지 조금이라도 혜택을 준다면 당연히 회사에서는 충분히 고려해서 아무래도 뽑지 않을까 저는 그렇게 생각합니다.” - 윤OO, 부천시, 남자</p> <p>“제가 한번 이렇게 안정적인 직장을 한번 잡아보고 싶어서 시청 홈페이지에 들어갔는데 홈페이지에 있는 주요 직업 내용을 보니까 요양보호사가 제일 많고 그다음에 청소부였거든요. 근데 대부분 요양보호사나 청소부 같은 경우에는 체력이 있어야 되고 더군다나 60살 이상은 잘 지원해도 되지가 않거든요. 그래서 제가 원하는 것은 일주일에 나흘을 하든 닷새를</p>

일하던 하여튼 4대 보험 20시간 이상 일을 해가지고 4대보험이 적용되는 사무직 일자리나 또 제가 너무 꿈이 큰지는 몰라도 사무직 일자리가 없으면 현장에서 어떤 생산직 비슷한 일을 한다거나 그래가지고 봉급은 적지만 안정적인 일자리가 있었으면 좋겠다는 생각을 했어요.” - 김OO, 수원시, 여자

“아무래도 이렇게 하다 보니까 건강 보험료 같은 게 굉장히 많이 나가고 또 월 하다 보면 신분 보증이 잘 안 돼요. 알바나 프리랜서 일을 하다 보면은 신분 보증이 잘 안 되더라고요. 근데 4대 보험이 되면 건강보험 문제도 해결이 되고 어디 가가지고 자기 신분을 나타낼 수 있는 근거자료 되니까요. 가끔 어디 가가지고 직업을 써야 할 경우에 물론 프리랜서라고 쓰기는 하지만은 뚜렷한 어떤 항목이 없을 때는 무직이라고 써야 되거든요. 그럼 그럴 경우에는 뭔가 상실감 같은 게 생기기도 해요.” - 김OO, 수원시, 여자

### 경력을 살린 재취업 일자리 연계 정책 필요

“지금 저희가 가지고 있는 건 그동안의 경력이고 할 수 있는 건 가장 자신 있게 내뱉을 수 있는 거는 경력인데 그런 것들을 인정해 줄 수 있는 정부 차원에서 그게 공기업이 됐던 어느 일정 이상 규모의 기업이 됐던 이런 베이비부머 또는 그 외의 세대들 중장년층을 위한 그런 일자리들을 어떤 법적으로 제도화해서 만들어서 주면은 많은 도움이 될 것 같습니다.” - 송OO, 성남시, 남자

### 정년 연장, 은퇴 후 재취업을 위한 교육 등 기대수명 연장에 맞춘 정책 수정

“정년을 늘려서 보장한다던가 아니면 또 제2의 교육 효과가 높은 제2의 교육을 해준다면 이런 실질적으로 도움이 될 수 있는 그러한 정책적인 제도가 나왔으면 좋겠습니다.” - 송OO, 성남시, 남자

## 의료

### 의료비, 간병인 지원 등 의료 서비스 편의 제공

“금전적인 부분을 배제를 한다면 가장 노후에서 도움이 될 만한 부분은 역시 의료 지원이 아닐까 생각이 들거든요. 의료에 있어서는 평등해야 된다는 생각이 들어요.” - 송OO, 성남시, 남자

“어른 노인들을 위해서 건강 프로그램을 지자체별로 활성화시키고 또 저것도 저기 아프신 분들이 많으니까 그런 노인들을 위해서 시간당 이렇게 와서 간병해 주시는 분들 많잖아요. 집을 방문해서도 언니네 시어머니 보니까 그런 제도를 많이 활성화시켰으면 좋겠어요.” - 김OO, 부천시, 여자

## 교육

### 제공하는 교육의 질 향상

“현재 시행되고 있는 교육들을 보면은 수박 겉핥기식 예를 들어 경제적인 컨설팅이라고 하면은 그쪽 국가에서 이렇게 해주는 교육 그런 게 아니고 사적인 컨설팅 이런 것들이 너무 많기 때문에 그런 거에 대해서 지금 현재 하고 있는 교육의 질이 요구하는 정보를 따라가지 못하는 것 같아요.” - 송OO, 성남시, 남자

### 교육기관 접근성 향상

“그래서 굳이 시간 내 가지고는 갈 이유가 없을 것 같아요. 왜냐면 시간 내는 것도 힘들고 또 요즘 상당히 먹고 살기 바쁜 세상인데 그걸 일일이 참여한다거나 그렇게 하고 싶지는 않거든요. 그것도 유튜브 같은 거 나오고 방송 나오면 다 강의가 다 나오거든요.” - 이 OO, 수원시, 남자

“정말 제대로 된 교육이나 여러 가지 근데 제가 여기서 거기까지 가기에는 셔틀버스나 이런 거 있으면 저는 참여가 가능할 것 같아요.” - 김OO, 부천시, 여자

### 귀농귀촌 교육 프로그램 필요

“교육에 대한 부분 그러니까 농업 뭐라 그러지? 귀농, 귀농귀촌 교육 프로그램이라든지 이런 게 있는 모양이더라고요. 그래서 그거는 한번 내가 따로 교육을 한번 받아보고 싶습니다마는 아직은 안 움직였는데 그런 정책들이 있는 것 같아서 그거는 제가 한번 찾아서 교육을 한번 받아보려고 지금 하고 있어요.” - 서OO, 부천시, 남자

## 사회관계

### 사회적 고립감을 방지하기 위한 모임 활성화

“사회적인 고립감이라든지 어떤 원활한 친구 관계라든지 이런 부분에서 원활하지 않은 분들이 꽤 있는 모양이더라고요. 그게 경기도에서 정책적으로 예를 들어 어떤 모임을 만든다든지 물론 잘 돌아가고는 있겠습니다마는 어떤 그런 모임이 활성화가 돼가지고 저기 노인 세대 베이비부머 세대들이 참여해서 활동하는 데 큰 어려움이 없는 그런 지원 정책이 있으면 좋겠다는 생각입니다.” - 서OO, 부천시, 남자



## 2) 그룹2 : 도시형 / 비경제활동 그룹

### ○ 요약

구분	요약
베이비부머 세대에 대한 인식	○ 부모 부양과 자녀 부양 사이에 끼어 노후 준비가 미흡하고 어느 한 쪽에 통합되기 어려운 세대
경제활동에 대한 인식	○ 일자리를 얻기 위해 기술 취득이 필요하다면 도전 의향 있음
은퇴 후 염려와 고민	○ 건강 악화에 따른 비용 지출에 대한 우려 ○ 젊은 세대와의 소통 부족, 급변하는 세상에의 적응 어려움 등 사회적 고립에 대한 두려움
노후 준비에 대한 인식	○ 경제적인 안정성, 건강, 사회적 관계가 노후 준비 시 필요함
정책적 요구	<b>일자리</b>
	○ 새로운 직무에 대한 실무 경험을 쌓을 수 있는 기회 제공 필요
	○ 기대수명 연장에 맞춘 정책 수정 필요 : 정년 연장, 은퇴 후 재취업을 위한 교육 등
	<b>의료</b>
	○ 노후 생활 보장을 위한 의료비, 간병인 지원 및 의료 서비스 편의 제공
	<b>교육</b>
	○ 온라인 강의 제공, 셔틀버스 운영 등 교육에의 접근성 향상 필요 ○ 특히 은퇴 후 노후의 삶에 대한 경제적 및 의료적 교육 필요(재테크, 세금 등)
	<b>여가</b>
	○ 도민 대상 정규적인 여행 프로그램 지원

## ○ 스크립트 전문

주제	내용
베이비부머 세대에 대한 인식	<p><b>부모 부양과 자녀 부양 사이에 끼어 노후 준비가 미흡하고 어느 한 쪽에 통합되기 어려운 세대</b></p> <p>“저희까지는 부모님이 모시고 밑에 있는 자녀들을 부양하고 그래서 그 사이에 낀 아주 애매한 세대 그다음에 은퇴가 돼서 왜냐하면 아무리 60세까지라고 얘기를 하지만 보통은 55세면 보통 퇴직해서 나오거든요. 그렇기 때문에 <u>지금부터 은퇴해서 나왔을 적에 아무런 준비가 안 된 세대.</u>” - 박OO, 부천시, 여자</p> <p>“부모님을 모시고 자녀를 부양하고 이러다 보니까 아무래도 노후 준비도 조금 미흡하고 준비한다고 해도 아직은 미흡하고 이래서 (중략) 그런 준비도 안 했는데 은퇴를 했기 때문에 많이 <u>사회적으로도 제가 어디에 끼기도 조금 불편하고 취업을 하는 데도 조금 힘이 들고 이런 세대인 것 같습니다.</u>” - 이OO, 수원시, 여자</p>
경제활동에 대한 인식	<p><b>일자리를 얻기 위해 기술 취득이 필요하다면 도전 의향 있음</b></p> <p>“후회가 되는 거는 일찍 제가 <u>자기 계발을 해서 일찍 어떤 그런 일을 할 수 있는 기회를 만들지 않은 게 많이 후회</u>가 돼요.” - 홍OO, 성남시, 남자</p> <p>“저도 할 수 있는 데까지는 소소한 일이라도 찾아가면서 일을 할 생각이 있기 때문에 노후 준비는 큰 문제는 없을 것으로 지금 생각하고 있습니다.” - 정OO, 고양시, 남자</p>
은퇴 후 염려와 고민	<p><b>건강 악화에 따른 비용 지출에 대한 우려</b></p> <p>“고정적인 수입은 감소가 됐는데 건강이 나빠진단다가 그 앞에 하셨던 분들의 돌발적인 그런 요인들이 모두 다 해당이 되는 것 같아요.” - 이OO, 수원시, 여자</p> <p><b>젊은 세대와의 소통 부족, 급변하는 세상에의 적응 어려움 등 사회적 고립에 대한 두려움</b></p> <p>“지금 굉장히 급변하는 디지털 세상이잖아요. 지금은 아직까지는 그럭저럭 잘 따라잡고 있는데 제가 나이가 들어서도 그 적응을 할 수 있을지 그게 걱정이 됩니다.” - 임OO, 수원시, 여자</p> <p><b>건강 악화 및 의료비 부담</b></p> <p>“근데 가장 문제가 되는 것이 <u>건강 관련 의료비가 많이 들까 걱정이 되는데</u> 아직까지는 제가 건강관리를 철저히 하고 그러다 보니까 병원에 가는 일이 별로 없고 그러다 보니까 의료비가 아직 많이 되지 않고 있기 때문에 그냥 막 견딜 수 있을 것 같아요. 근데 앞으로 저나 우리 가족들이 이렇게 건강 문제로 인해가지고서 의료비가 많이 든다면 그때 가서는 이렇게 어려운 점이 있지 않고 경제적으로 힘든 점이 있을 것 같이 생각이 드는데” - 정OO, 고양시, 남자</p> <p>“저는 노후 준비는 어느 정도 되어져 있는 것 같아요. 적금도 들어놓고 많은 거를 들어놔</p>

	<p>기 때문에 그런 거는 걱정이 없는데 제가 나이가 더 먹으면 저는 아들이 없기 때문에 그게 하나 조금 걱정이예요. 제가 만약에 몸이 따라주지 못하면 힘들잖아요. 요즘에 그래서 제 생각에는 제 몸이 건강이 최고니까 건강을 잘 챙겨야 될 것 같아요.” - 박OO, 부천시, 여자</p>
노후 준비에 대한 인식	<p><b>경제적인 안정성, 건강, 사회적 관계가 노후 준비의 기본</b></p> <p>“일단은 고정적인 월 생활비가 들어가니까 <u>고정적인 수입</u>이 있어야 될 거고요. 그다음에 두 번째로 중요한 건 <u>건강</u>이라고 생각합니다. 그리고 나이 들어서는 인간관계도 굉장히 중요하다고 생각하기 때문에 <u>꾸준히 할 수 있는 취미와 사람들과의 관계가 중요</u>하다고 생각하고요. 그게 노후 준비의 시작이라고 생각합니다.” - 임OO, 수원시, 여자</p> <p>“일단 의료비 같은 게 나이 들면 들어갈 것이고요. 그리고 어쨌든 <u>생활비</u>가 어쨌든 연금이라든가 이런 게 이렇게 정확 고정적으로 들어오고 그래야 되는데 (후략)” - 홍OO, 성남시, 남자</p> <p>“사실 어렸을 적에 친구들이 많았지만 여러 가지 사회생활과 학창 시절에 이렇게 보내다 보니까 친구들과 이렇게 점점 헤어지게 되고 교류가 그리고 멀리 떨어지게 되다 보니까 교류하기가 힘들고 이러한 점이 있었기 때문에 <u>상당히 고립감</u>을 느끼고 지낸 적이 많이 있습니다. 그래서 저는 그 해결 방법으로 어떠한 <u>모임을 통해서 어떠한 취미생활을 통한 모임</u> 아니면 <u>어떠한 다른 분들과 교류를 할 수 있는 그러한 방법</u>을 계속 찾아보고 인터넷에서 어떤 교류를 계속 가지려고 노력하고 있습니다. 그래서 어떤 모임이 있으면 신청을 하고 그다음에 여행 가는 것도 미리미리 신청을 해가지고서 다른 사람들과 교류를 가지고 서로 외로움이나 고립에서부터 벗어나려고 어떠한 최소한의 노력을 하고 있습니다.” - 정OO, 고양시, 남자</p> <p><b>은퇴 후 노후의 삶에 대한 경제적 및 의료적 교육 필요(재테크, 세금 등)</b></p> <p>“제일 필요한 거는 경제적인 교육이라고 생각하거든요. 은퇴 준비에 가장 필요한 게 아까 말씀하셨던 것처럼 돈이기 때문에 어떻게 돈을 불리고 어떻게 이걸 재테크를 하고 이것도 잃지 않아야 되잖아요.” - 임OO, 수원시, 여자</p> <p>“제가 생각하기에는 아무래도 인문학 강의를 하는 것보다도 그거하고 비교를 해보면 이게 건강관리에 관한 내용이 훨씬 더 유익하다는 거죠. 그러니까 유튜브나 찾아보고 있지만은 더 예를 들어서 암을 극복한 사람이 나와 가지고서 직접 경험담을 얘기한다면 더 실망할 수 있고 공감할 수 있기 때문에 그런 면에서 더 좋을 거라고 생각을 하고 있습니다.” - 정OO, 고양시, 남자</p>
정책적 요구	<p><b>일자리</b></p> <p><b>새로운 직무에 대한 실무 경험을 쌓을 수 있는 기회 제공</b></p> <p>“왜 젊은 친구들한테 밀리냐면 실무 경험이 단절이 된 거거든요. 이런 실무 경험을 쌓아두기 위해서는 정부에서 이 취업을 해줘가지고 거기서 실무 경험을 쌓을 수 있게 이런 기회를 줬으면 좋겠어요.” - 임OO, 수원시, 여자</p> <p><b>정년 연장, 은퇴 후 재취업을 위한 교육 등 기대수명 연장에 맞춘 정책 수정</b></p>

“수명은 많이 늘어나서 건강하거든요. 제 주변에 친구들도 그렇고 근데 저는 국가나 이런 데서 진짜 그 어떤 일할 베이비부머들이 일을 할 수 있게 이렇게 나이 제한을 늘려줬으면 그게 가장 나이 때문에 안 되는 것 같아요.” - 홍OO, 성남시, 남자

“그게 사람들은 더 건강해지고 수명도 길어졌는데 일하는 그 나이는 연장을 안 시켜주고 그냥 예전에 그대로 머물러 있는 것 같고요.” - 홍OO, 성남시, 남자

## 의료

### 노후 생활 보장을 위한 의료비, 간병인 지원 및 의료 서비스 편의 제공

“약간 저렴한 이런 실버타운을 만들어 주시면 나중에 노후 생활하기에 편하지 않을까 이런 생각을 해봤어요.” - 임OO, 수원시, 여자

“진짜 대학병원에 가게 되면 몇 시간씩 기다리고 이런 게 되게 힘들더라고요. 내가 지금 당장 어떻게 해서 빨리 이거를 멈추게 해야 되는데 막 가슴은 뛰고 이런데 기다려야 되니까 그런 시간들이 너무 길고 그래서 이런 것들을 지자체에서 이런 것도 어떻게 해결 해줬으면 좋겠다는 생각이 들어요.” - 임OO, 수원시, 여자

“저는 앞으로 노인 인구가 점차적으로 걱정이고 출산율은 적고 실버 세대가 많이 늘어나는 만큼 어른 노인들을 위해서 건강 프로그램을 지자체별로 활성화시키고 또 저것도 저기 아프신 분들이 많으니까 그런 노인들을 위해서 이렇게 시간당 이렇게 와서 간병해 주시는 분들 많잖아요. 집을 방문해서도 언니네 시어머니 보니까 그런 제도를 많이 활성화시켰으면 좋겠어요. 요즘은 자식들이 있다고 그래도 자기 살기 바쁘고 그러기 때문에 그런 노인 건강관리에 이렇게 지금도 신경을 많이 쓰지만 더 노인 인구가 많아지는 만큼 그런 데 집중적으로 신경을 써주셨으면 고맙겠습니다.” - 김OO, 성남시, 남자

## 교육

### 온라인 강의 제공, 셔틀버스 운영 등 교육에의 접근성 높이기

“예를 들어서 지금 경기도에서 하고 있는 지식이라는 온라인 교육이 있거든요. 그 교육에서 들어가서 본다고 한다고 그러면 시간 날 때 볼 수 있을지 모르겠지만 진짜 제가 그 먼 거리에 시간 들어서 돈 들어서 그렇게 해서 갈 그거는 하고 싶은 마음이 없고요.” - 박OO, 부천시, 여자

## 여가

### 도민 대상 정기적인 여행 프로그램 지원

“도민들을 위한 여행이나 그런 어떤 행사 이런 데 이렇게 개최해가지고 참여할 수 있게 해줬으면 좋겠다고 생각이 드는데요. 저는 성남에 사니까 성남문화원에서 신청을 하면은 1년에 5번 정도 성남문화원에서 향토 유적지 이렇게 찾아가는 여행 코스가 있어요. 근데 이것도 신청자들이 하도 많다 보니까 1년에 한 번씩밖에 신청을 못하고 있거든요. 그래서 여행 같은 데 관심을 갖는 분들이 워낙 많기 때문에 경기도에서도 도민들을 위해서 한번 이렇게 1년에 몇 번씩 여행을 신청을 받아서 유적지라든가 견학을 할 수 있는 곳이라든가 그런 데를 탐방할 수 있게 그러한 프로그램을 마련해 주었으면 좋겠다고 하는데 항상 생각했습니다.” - 정OO, 고양시, 남자

### 3) 그룹3 : 도농복합형(동지역) / 경제활동 그룹

#### ○ 요약

구분	요약
베이비부머 세대에 대한 인식	○ 경제 발전의 원동력 및 건인차 역할을 했으나, 부모 부양과 동시에 자녀 부양을 하느라 노후 준비를 하지 못한 세대로 급변하는 시대에 발맞추어 따라가야 한다는 인식
경제활동에 대한 인식	○ 충분히 경제적 활동을 할 수 있는 능력과 의지가 있으며, 정신건강 및 사회적 손실 방지를 위해서 경제활동은 필수적이라고 생각함
은퇴 후 염려와 고민	○ 건강한 노년을 보내는 것에 대한 고민 및 위/아래 세대에 대한 부양 부담 지속
정책적 요구	<b>일자리</b>
	○ 일자리의 폭이 넓지 않고 한정적이라는 한계(일자리 범위 확장 필요)
	○ 중장년층의 강점(연륜, 경력 등)을 살릴 수 있는 일자리 창출 필요
	○ 경험을 쌓을 수 있는 체험형 일자리 제공 필요
	<b>공동체</b>
	○ 활발한 교류를 위한 소규모 공동체 활성화 필요
	○ 근린 공공 체육시설 등 건강 관련 시설 강화 필요
	○ 경기도라는 넓은 지역 특성상 근거리에 공동체가 구축 및 소규모 공동체 활성화 필요
	<b>노후</b>
	○ 젊을 때부터 노후에 대한 준비, 교육 필요
	<b>정책 일반</b>
	○ 정책 실효성 제고 필요
	○ 관련 정책에 대한 적극적 홍보 필요
	○ 정권에 따라 달라지는 정책에 혼란, 정책적 안정성을 확보할 필요

## ○ 스크립트 전문

주제	내용
베이비부머 세대에 대한 인식	<p><b>급변하는 세대, 이에 발맞추어 따라가야 한다는 인식</b></p> <p>“저희 세대는 되게 급변하는 세대잖아요. 경제적으로도 그렇고 그래서 모든 걸 많이 저희 옛날에 저희 살던 데하고 지금하고 많이 틀려서 그런 변화가 되게 심한 것 같아요. 그리고 아까도 말씀드렸듯이 현재 앞으로 살아야 될 날도 되게 많고 또 삶의 질도 되게 높아졌잖아요. 근데 그거에 따라가지 못하는 것 같아서 그런 거를 따라가지 못하는 그런 특징” - 이OO, 평택시, 여자</p> <p><b>경제 발전의 원동력, 견인차 역할을 한 세대</b></p> <p>“저희 연령대에 인구 폭발이 됐다고 들었어요. 그러면서 그 사람들이 지금의 우리나라의 한국의 경제적인 원동력이 됐고 또 우리나라의 경제 발전이며 모든 분야에 견인차 역할을 또 한 역할의 세대.” - 강OO, 남양주시, 여자</p> <p>“그래도 그나마 경제 발전도 많이 됐고 윗세대에서 많이 노력해서 경제가 호황일 때 그나마 풍요롭게 이렇게 지냈던 그런 세대라고 생각이 들어요. 그래서 풍요롭게 지내지 않았나. 많은 혜택도 받고 그런 생각이 듭니다.” - 이OO, 평택시, 여자</p> <p><b>부모 부양과 동시에 자녀 부양을 하느라 노후 준비를 하지 못한 세대</b></p> <p>“저희 윗 어른들을 부양하는 동시에 또 저희 아이들이 요즘 또 결혼 적령기도 늦어지고 이러니까 저희 세대에서 자녀들까지 돌보는 그런 중간 세대로서 되게 힘겨운 60년대 생들이라는 그런 걸로 알고 있습니다.” - 강OO, 남양주시, 여자</p> <p>“저희 세대는 부모님을 마지막으로 봉양하고 자식들한테는 의지할 수 없는 세대. 우리 스스로 우리가 생을 마감할 수 있는 준비를 해야 되는 세대라고 생각합니다.” - 김OO, 평택시, 여자</p>
	<p><b>충분히 경제적 활동을 할 수 있는 능력과 의지가 있음</b></p> <p>“저희가 활동을 할 수 없는 세대는 나이라 하면 전혀 맞지가 않는 것 같아요. 저희 현재 세대들은 건강만 허락하면 언제든지 할 수 있는 세대인데 실질적으로 65세 전후로 일을 다들 할 수 없는 실정이 되어 있는 상태고 근데 현실적으로는 좀 더 활동을 저희는 70대까지는 활동할 수 있다고 생각을 하는 거거든요.” - 김OO, 평택시, 여자</p> <p>“능력은 되는데 그 능력이 정말 잘 활용되지 못하고 이렇게 사장되는 게 너무 안타깝다는 생각도 들고 국가적으로도 큰 손실이라고 생각합니다.” - 강OO, 남양주시, 여자</p> <p><b>경제적 활동(수입)이 필수적</b></p> <p>“특히 또 자식들한테 의지할 수 있는 세대가 아니다 보니 <u>스스로 살아가야 되는 세대</u>라고 생각합니다.” - 김OO, 평택시, 여자</p> <p>“100세 시대잖아요. 그러니까 70까지 일을 한다고 그래도 30년을 놀아야 되는데 지금 그</p>

	<p>게 아까 앞에 말씀하신 대로 본인이 여가를 즐길지 일을 더 할지는 개인의 선택인데 사회적으로 <u>정년이라는 틀을 딱 만들어서 너무 젊은 사람들이 일을 못하게 하는 거 그건 아니라고 생각합니다.</u> 그래서 저는 정년을 70으로 늘려야 된다고 생각합니다.” - 이OO, 평택시, 여자</p> <p><b>정신건강, 사회적 손실 방지를 위해서도 경제 활동이 필요</b></p> <p>“은퇴 시점은 누가 정하는 것보다 개개인의 차가 많이 있는 것 같아요. 그리고 어느 정도 은퇴라는 그 자체가 경제적인 면을 떠나서 <u>정신 건강학으로도 보면 활동을 할 수 있어야 더 건강하게 산다고</u> 그러거든요.” - 김OO, 평택시, 여자</p> <p>“사회적으로 봤을 때 요즘에 젊은 사람들이 결혼하기도 기피하고 또 출산도 기피하잖아요. 그게 특히 초등학생들 되면 아이들을 케어 하기가 엄마들이 너무 힘드니까 중간에 일을 그만두게 된단 말이에요. 그러면 이게 사회적으로도 낭비가 되고 그러니 요즘 나이 드신 분들은 또 육체적으로도 그렇고 또 많이 또 공부도 많이 하셨고 그러니 그런 나이 드셨는데 일은 하고 싶어 하고 딱히 일을 일자리가 마땅치 않은 그런 노년들하고 또 돌봄이 필요한 어린 아이들하고 이렇게 매칭을 해서 <u>사회적으로 같이 이렇게 상생할 수 있는 그런 일자리가 생기면 원하는 그런 시스템이 되지 않을까</u> 싶어서 그런 일자리가 생기면 좋겠다는 생각을 늘 하고 있어요.” - 이OO, 평택시, 여자</p>
은퇴 후 염려와 고민	<p><b>건강한 노년을 보내는 것에 대한 고민</b></p> <p>“어떻게 하면 건강하게 노년을 보낼 수 있을까 그런 생각을 많이 하는 편이고 근데 여긴 그런 공공체육시설이나 체육관이나 이런 게 사실은 많이 부족한 상태거든요. 그래서 제가 분당에서 살다가 이사를 왔는데 분당 같은 경우에는 이번에도 금곡동에 무슨 스포츠센터가 개관을 했고 또 수내동에도 공공 체육관 시설 공공체육시설 그런 게 곳곳에 많이 있는데 그런 게 많이 부족해서 아쉽다는 생각을 하고 있죠. 그래서 많이 늘려줬으면 그런 바람이 있습니다.” - 이OO, 평택시, 여자</p> <p><b>위/아래 세대에 대한 부양 부담 지속</b></p> <p>“저희 <u>부모님 세대들이 연로하시니까 그런 돌봄에 있어서</u> 저뿐만 아니라 저희 시댁 가족들 다 집집마다 이 어른들 때문에 되게 많이 고민을 많이 하고 힘들어하거든요. 그래서 그런 문제 그런 게 제일 걱정입니다. 그리고 <u>아이들 결혼도</u> 또 걱정인 것 같아요.” - 이OO, 평택시, 여자</p>
노후 준비에 대한 인식	<p><b>젊을 때부터 노후에 대한 준비, 교육 필요</b></p> <p>“노후를 젊었을 때 준비를 해놓는 것이 좋다고 지금 저희가 공직에 있으면서도 지금 관두기 한 4~5년 전서부터 퇴직자 교육을 시키고 그러거든요. 근데 그거보다는 <u>퇴직하기 10년 전 그 정도에서 벌써 준비할 수 있는 그런 거를 가르쳐주는 게 좋을 것 같아요.</u> (중략) 사전에 준비해서 현직에 있을 때 공부를 해서 퇴직할 수 있는 그런 준비를 해줬으면 좋겠습니다.” - 이OO, 안성시, 남자</p> <p>“저희 윗세대는 특히나 은퇴 준비가 너무너무 안 돼 있잖아요. 노후 준비가 그러다 보니까 경제적인 어려움도 있고 또 우울 혼자 외로움 같은 게 되게 큰 것 같아요. 그래서 저는 제</p>

	<p>가 은퇴를 하고 저도 저지만 노인을 위한 어떤 프로그램 같은 거를 많이 만들어서 거기에 종사도 하고 싶고 같이 구성원이 되고 싶습니다.” - 이OO, 평택시, 여자</p> <p>“우리나라도 <u>교과 과정 중에 그런 게(노후 준비) 들어가면</u> 아이들이 그거를 조금 인지하고 또 20~30대 돼서 그런 교육이 조금 들어가시면 그거를 조금 더 직접적으로 피부에 와 닿지 않을까 자기들이 경제활동을 하면서 그런 들었던 교육들에 대해서 더 이렇게 체감하지 않을까 싶기도 하고 40~50대 돼서 그런 거를 듣는 것도 좋지만 그때 돼서 뭔가 이렇게 노후 준비를 한다는 거는 사실 시기적으로 늦은 감이 있지 않을까 그래서 <u>어렸을 때부터 교육을 시키면 좋지 않을까</u> 이런 생각이 듭니다.” - 이OO, 평택시, 여자</p>
정책적 요구	<p><b>일자리</b></p> <p><b>일자리의 폭이 넓지 않고 한정적이라는 한계</b></p> <p>“일자리가 편파적인 것 같아요. 다양하지도 않고 주차 단속이나 전문성은 전혀 없고 기본적인 이런 게 있는데 많이 부족한 것 같아요.” - 김OO, 평택시, 여자</p> <p><b>중장년층의 강점(연륜, 경력 등)을 살릴 수 있는 일자리 창출</b></p> <p>“중장년층이 갖는 강점은 아무래도 그 연륜 아니겠어요? 연륜 그러니까 사회라고 하는 것은 전문성 물론 전문적이 가장 중요하겠지만 또 그 구성원들 간에 어우르는 그런 매개 역할 그런 것도 되게 중요한 것 같은데 요즘 젊은이들이 그런 게 되게 없거든요.” - 이OO, 평택시, 여자</p> <p><b>경험을 쌓을 수 있는 체험형 일자리 제공</b></p> <p>- 실무 경험 등을 쌓지 못해 은퇴 후 새로운 일자리를 얻기 어려움</p> <p>“어떤 자격증을 따면 그 <u>자격을 따내고 다가 아니라 거기에는 경험이 붙어야 되거든요.</u> (종략) 경력이 자격증만 땀다고 어디 현장에서 일할 수 있는 게 아니거든요. 거기엔 경험이 붙어야 되는데 우리가 그 거기다 <u>경험까지 덧붙이려면 시간이 너무 모자란다는 거죠.</u> 그러니까 사회에서 자격증 따 노인들을 원하지 않는 거고요.” - 강OO, 남양주시, 여자</p> <p>“임금을 지금 100% 주는 게 아니라 <u>60~70%를 주더라도 쓰고 조금 더 숙달되면 더 주는 한이 있어도 우선 채용해 보고</u> 채용해서 일하는 거 봐갖고 평가를 했으면 좋겠어요.” - 이OO, 안성시, 남자</p>
	<p><b>공동체</b></p> <p><b>활발한 교류를 위한 소규모 공동체 활성화</b></p> <p>“소규모 공동체가 많았으면 좋겠어요. 무슨 취미 공동체도 좋고 어떤 인문학적 강의를 위한 그런 약간 주제별로 이렇게 짚고 손으로 만들 수 있는 거든지 그래서 약간 동 단위로 하면은 이게 너무 커져 있으면 어디가 있는지도 모르고 홍보가 모르거든요. 그래서 약간 정말 <u>동 마다 이렇게 있었으면 그런 게 활성화됐으면 좋겠어요.</u> 그래서 더 많은 사람들이 아는 사람만 찾아가는 게 아니라 <u>많은 사람들이 찾아갈 수 있는 그런 소규모 그룹 공동체</u>가 많이 활성화됐으면 좋겠습니다.” - 강OO, 남양주시, 여자</p>



### 근린 공공 체육시설 등 건강 관련 시설 강화

“건강할 수 있게 공공 체육시설을 많이 곳곳에 지어서 운동을 할 수 있는 그런 시설들을 많이 마련해 주면 아무래도 노년에는 건강이 나빠질 수밖에 없잖아요. 그렇게 되면 사회적 비용도 증가할 거고 그래서 결국에는 체육시설을 곳곳에 많이 가까운 곳에 만들어주면 좋지 않을까 하는 생각이 있습니다.” - 이OO, 평택시, 여자

### 경기도라는 넓은 지역 특성상 보다 가까운 곳에 공동체가 구축되어야 할 필요성 대두

“경기도가 꽤 넓잖아요. 세분화적으로 도시에 따라 그러니까 살고 있는 지역에서 가까이에 여가를 즐기고 문화를 할 수 있고 봉사도 할 수 있는 기반이 조금 부실하다고 생각해요. 그게 너무 거리가 멀면 마음은 있어도 갈 수가 없거든요. 그러니까 저희가 100세 시대라 그러면 30년을 더 살아야 30~40년을 더 살아야 되는데 가까운 곳에서 충분히 배우고 즐길 수 있고 봉사도 할 수 있는 전반적인 공동체가 구축됐으면 좋겠어요. 지역에 따라.” - 김OO, 평택시, 여자

“지역이 너무 넓어서 교통 문제를 해결하다 보니 가까운 곳에서 배울 수 있는 학습 이랬든 학습 등대라는 게 너무 잘 돼 있어요.” - 김OO, 평택시, 여자

## 정책 일반

### 정책 실효성 제고

- 시설, 제도에서 실질적으로 도움이 되는 제도 운영을 해야 함
- 전문가를 활용하여 추진력 있는 프로그램 운영

“남양주 지회 무슨 실버 클럽 그런 거 있는데 저는 이런 게 있었나 싶고 실버 인력뱅크 이런 게 있는데 이런 것도 활용하면 좋겠다. 그리고 엄청 종이도 좋고 막 이래갖고 한 권을 갖고 왔었어요. 근데 조금 그 내용을 읽어보면 한 3~4장이 있었는데 그냥 시설일 뿐이지 어떤 그런 액션도 없고 어떤 뭐라 그럴까 구체적인 방안도 없다는 그런 느낌만 받았어요.”

“정말 전문가들 이거 정말 활력 있게 나아갈 수 있는 것 그러니까 추진해 나갈 수 있는 그런 추진력이 동반되는 그런 프로그램을 만드는 그런 브레인들이 들어갔으면 좋겠어요.” - 강OO, 남양주시, 여자

### 관련 정책에 대한 적극적 홍보 필요

- 베이비부머 세대를 위한 정책에 대해 몰라 활용하지 못하는 경우가 많음
- 특히 홍보 수단을 세대 맞춤형으로 설정할 필요가 있음
- 정책 안내 경로 일원화를 통해 정보 탐색의 부담 줄이기

“일단 홍보가 먼저 우선시돼야 된다고 생각을 하고요. 몰라서 못하는 경우도 되게 많잖아요. 뭐가 어디에 있는지 내가 스스로 알아보고 다녀야 되는 건데 그런 것도 필요하다고 생각을 하고(후략)” - 이OO, 평택시, 여자

“60대 이후로는 컴퓨터나 이런 미디어에 접속하고 본인이 찾아서 가서 보는 거는 못하거든요. 이게 관심이 있으면 평생교육원이나 아니면 경기도 평생교육원 이런 사이트에 들어가서 검색을 하다 보면 이걸 다 접할 수가 있는데 그거는 특별하게 관심을 가지고 있는 사람 아

니면 지금 현재 나열하신 걸 알 수가 없어요. 저는 제가 어찌다가 한 번씩 듣고 보니까 그 걸 알고 있는 거고 그러니까 이게 미디어에 노출을 많이 시켜야 된다고 봐요. 아니면 실제로 동사무소 게시판에 조금 크게 그러니까 이게 뭐냐면 컴퓨터하고 전혀 상관없고 나이가 들수록 그런 기계하고는 거리가 멀어져요. 그러니까 이게 홍보하는 방법을 어떻게 다르게 연구를 하셔야 될 것 같아요. (중략) 그걸 알게 되면 본인들이 찾아서 할 수가 있거든요. 근데 그걸 몰라서 못하고 있는 거예요.” - 김OO, 평택시, 여자

#### 정권에 따라 달라지는 정책에 혼란, 정책적 안정성을 확보할 필요

“그런 정책을 쓴다고 해서 그거를 계속 그 정책으로만 가겠다. 이렇게 생각하고 하시는 분들이 또 세대가 바뀌고 이러면 또 틀려질 것 같고 딱히 막 국가적으로 이렇게 딱 하나를 그냥 한 곳을 지정해서 어떻게 밀고 나가야 된다는 거를 끝까지 무슨 몇 십 년 뒤를 보고 해야 되지 않나 싶습니다.” - 최OO, 남양주시, 여자

#### 4) 그룹4 : 도농복합형(동지역) / 비경제활동 그룹

##### ○ 요약

구분	요약
베이비부머 세대에 대한 인식	<ul style="list-style-type: none"> <li>○ 부모와 자녀 부양에 노후 준비가 부족</li> <li>○ 생계에 바빠 사회와 단절됨</li> </ul>
경제활동에 대한 인식	<ul style="list-style-type: none"> <li>○ 은퇴 이후에도 생계 유지, 삶의 만족도, 자존감, 자녀에게 부담을 주지 않기 위한 경제활동 필요</li> <li>○ 65세 이후 채용 시 육체적, 정신적으로 경제활동이 가능하고 가족 부양이 마무리되어 일하기 좋은 나이이지만 사회, 정책적으로 나이가 제한되어 일하기 힘들</li> </ul>
은퇴 후 염려와 고민	<ul style="list-style-type: none"> <li>○ 추후 삶에서의 수입 및 지출을 예측하기 힘들어 경제적인 계획을 세우기 모호함</li> <li>○ 노후 대비가 잘 되어 있지 않은 상황에서 일자리 얻기도 쉽지 않아 경제적인 부분 우려</li> </ul>
정책적 요구	<b>일자리</b> <ul style="list-style-type: none"> <li>○ 정책 대상자에 대한 홍보 부족으로 인한 시설 및 내용의 한계(홍보 필요)</li> <li>○ 베이비부머 세대의 경력 및 전문성을 유지할 수 있는 일자리, 재교육 프로그램 제공 필요</li> <li>○ 노후 준비가 어려운 세대였던 만큼 노령연금 확대 등을 통해 지원 필요</li> <li>○ 베이비부머 세대 근로에 대한 인식 개선</li> <li>○ 기대수명이 늘어남에 따라 경제활동이 필요한 기간도 연장됨(정년 연장 필요)</li> </ul>
	<b>정책 일반</b> <ul style="list-style-type: none"> <li>○ 실효성 있는 정책 마련 및 홍보 강화를 통해 실질적인 혜택 제공</li> <li>○ 베이비부머 세대 지원을 위한 전문 기관 마련</li> </ul>

## ○ 스크립트 전문

주제	내용
베이비부머 세대에 대한 인식	<p><b>부모와 자녀 부양에 노후 준비가 부족</b></p> <p>“베이비부머 세대는 자녀 부양하고 노부모 봉양을 동시에 하는 경우가 많은 것 같아요. 그 래가지고 스스로 노후 준비를 할 수 있는 그런 부분이 있어야 될 것 같고요.” - 김OO, 안성시, 남자</p> <p>“저희들 세대에는 노후를 준비할 수 있는 그런 여건이 아니었던 것 같아요. 최선을 다해서 부모님 섬기면서 아이들 열심히 가르쳤고 노후 준비라기보다도 노후를 우리가 살아내야 하 는 그런 현실인 것 같아요.” - 조OO, 평택시, 여자</p> <p><b>생계에 바빠 사회와 단절됨</b></p> <p>“베이비부머 세대들이 우리나라 경제 발전의 주역이기도 하지만 그만큼 치열하게 살아왔잖 아요. 다들 직장생활 한 30년 넘게 하다가 막상 퇴직해서 가만히 사회를 돌아보니까 사람 이 바보스러워 진 것 같아요. 그만큼 <u>먹고 사는데 사회하고 많이 단절되는 것 같아요</u>. 막 상 적응하려고 하니까 그나마 집사람이 이렇게 저렇게 인도하는 대로 따라가는 중인데 그 런 게 많이 아쉬운 것 같아요. 그 주위에 보면 그런 걸로 인해서 우울증에 걸리거나 공황 장애 앓는 사람도 들고 제법 있고요. 그런 게 문제가 되나 싶습니다.” - 이OO, 남양주시, 남자</p>
경제활동에 대한 인식	<p><b>은퇴 이후에도 생계 유지를 위한 경제활동 필요</b></p> <p>“저는 돈이 있다면 봉사 개념이나 자기 계발 이렇게 하겠지만 저는 생계를 해야 되기 때문 에 그래도 70세까지는 일을 해야 되지 않을까 이런 마음으로 제가 퇴직하고 생활해 보니 까 그래도 1인당 최하 200에서 250은 있어야 생활이 되더라고요.” - 신OO, 평택시, 여 자</p> <p><b>경제적 의미뿐 아니라 삶의 만족도와 자존감에도 기여</b></p> <p>“한 달에 100만 원 정도의 수입을 할 수 있으며 경제활동을 하면 건강에도 좋고 또 <u>삶의 만족도도 자존감도 높아지고 또 그러면서 내가 하는 그 일에 보람도 느끼고</u>” - 정OO, 남 양주시, 여자</p> <p>“퇴직 전에 소방안전관리자의 자격증을 땀습니다. 근데 이게 어떤 경력이 없다 보니까 구 직 활동을 하더라도 이렇게 연락 오는 데가 별로 없더라고요. 그러가지고 <u>저는 어떤 보수 이런 거 마음고생 떠나가지고 어떤 생계 의미보다는 자기 계발 또 자기 시간 이렇게 쪼개 가지고 이렇게 일할 수 있는 조금 더 안정적인 직업</u> 그러니까 아까 제가 말씀드린 소방안 전관리자라든지 그런 쪽으로 더 취업을 하고 싶은 생각입니다.” - 김OO, 안성시, 남자</p> <p><b>자녀에게 부담을 주지 않기 위해 경제활동을 하고 싶은 마음</b></p> <p>“그냥 자식들한테 부담 안 주고 저희 스스로 해결할 수 있으면 얼마든지 해결을 해야 하니 까 이거는 뭐 필수라고 생각을 하게 되네요.” - 조OO, 평택시, 여자</p>

	<p>“지금 현실에서 아이들한테 신세 안지고 저희 스스로 살 수 있는 그런 조건이 됐으면 좋겠어요.” - 조OO, 평택시, 여자</p>
경제 활동에의 한계	<p><b>육체적, 정신적으로 경제활동이 가능하고 가족 부양이 마무리되어 일하기 좋은 나이이지 만 사회, 정책적으로 나이가 제한되어 일하기 힘들</b></p> <p>“지금 이 나이에 가장 일하기 좋은 나이라고 생각하거든요. 왜냐하면 더 젊었을 때는 아이 들이나 가족들 부양 또는 케어 때문에 시간이 몹시 바빴고 많이 시간도 소요됐지만은 지금 은 자녀들이 다 성장을 했고 나는 지금부터 뭔가를 하고 싶은데 할 수가 없는 게 너무 안 타까운 거는 개인의 능력에 따라서 사용자가 원한다면 국가적인 어떤 제안에서 이렇게 끊 지 말고 65세라도 65세까지가 지원이라 그러더라고요. 67세라도 65세부터 들어가서도 67, 68세가 돼도 그 일을 수행할 수 있는 능력이 된다면 국가 지원이 필요하다는 생각이 절실하더라고요.” - 정OO, 남양주시, 여자</p> <p>“지금 아직 육체적으로 건강하고 정신적으로도 이렇게 건강하다 보니까 정년 연장을 한 63 세나 65세 정도 이렇게 해주면 거기에 맞춰 가지고 또 퇴직을 하면 어떤 노후 준비를 더 할 수 있는 그런 방편이 되지 않을까 그렇게 생각을 합니다.” - 김OO, 안성시, 남자</p> <p><b>기대수명이 늘어남에 따라 경제활동이 필요한 기간도 연장됨(정년 연장 필요)</b></p> <p>“100세 시대인데 옛날에야 80살 90살이면 돌아가셨지만 지금 100세 점점점점 수명이 늘 어난대요. 의학도 발달하고 그래서 그렇기 때문에 정년이 늘어나는 건 한참 일할 때 그만 뒤야 되니까 경제활동을 해야 되는데 불구하고 <u>정년 때문에 그만뒤야 되는데 그 차후에 노 후 준비할 수 있는 시간이 없어요.</u>” - 임OO, 안성시, 여자</p> <p>“유엔 기준으로는 100세 시대에는 70세까지가 청춘이라 하더라고요. 그런 거에 맞춰서 국 가 제도적으로는 <u>정년을 늘리는 게 좋을 것 같고요.</u>” - 이OO, 남양주시, 남자</p> <p><b>65세 이후 채용 시 정부 지원이 없어 능력이 있으나 일자리를 갖지 못하는 경우 발생</b></p> <p>“이런 자격증은 다 고루 갖췄지만 그러다 보니 65세가 넘었어요. 올해 67세가 되다 보니 일은 하고 싶은데 잠깐 잠깐 일은 할 수는 있었지만은 대타로 제가 갖고 있는 전문 그런 교육 분야에서 대타로는 가능한데 정규직이나 또는 적어도 1년 정도 일자리가 안 되는 이 유가 65세가 지나면 어린이집 같은 경우에는 정부 지원이 없대요. 그래서 우리가 아무리 일을 잘하고 일을 하고 싶어도 그 사용자께서 정부 지원이 없으니까 우리를 일을 시킬 수 가 없는 그런 상황이 너무 안타깝더라고요. 그런데 이 정부 시책이 바뀌어가지고 일을 할 수 있는 능력에 따라서 일을 시켰으면 좋겠다는 간절함이 너무 많은데 어디다 소리 칠 수 도 없잖아요. 너무 안타깝고요.” - 정OO, 남양주시, 여자</p>
은퇴 후 염려와 고민	<p><b>추후 삶에서의 수입 및 지출을 예측하기 힘들어 경제적인 계획을 세우기 모호함</b></p> <p>“예를 들어서 100% 가지고 있는 걸로 쓴다면 한 30%라도 보충해 나가면서 우리가 수입 이 조금씩 있어서 생활한다면 그래도 이 삶의 또 질이 조금 높아질 것 같은데 항상 불안의 연속이죠. (중략) 지금 갖고 있는 걸 쓰고 나면은 내가 만약에 20년 후에 딱 끝난다면 20 년을 계산해서 쓰겠는데 그게 아니니까 오늘이 가장 젊으니까 뭔가를 하고 싶어요. 근데</p>

	<p>일할 곳이 적당하지 않다는 게 안타까운 현실이죠.” - 정OO, 남양주시, 여자</p> <p><b>노후 대비가 잘 되어 있지 않은 상황에서 일자리 얻기도 쉽지 않아 경제적인 부분 우려</b></p> <p>“저 같은 경우에도 한 350 정도는 생활비가 들어갈 텐데 실질적으로 노후 대책이 안 돼 있기 때문에 이 금액을 쓰는 데도 한계가 있잖아요. 그러면 남양주시라든지 경기도에서 저희가 일거리를 저희가 할 수 있는 일들을 일거리를 창출해서 조금이나마 생계비에 보탬 수 있는 그런 일거리 창출을 해줬으면 좋겠어요.” - 임OO, 안성시, 여자</p>
정책적 요구	<p><b>일자리</b></p> <p><b>정책 대상자에 대한 홍보 부족</b></p> <p>“시 같은 데서 노인 일자리 사업 안내 이런 걸 현수막 이런 게 붙어 있는 게 가끔 눈에 보이더라고요. 그런데 그게 우리 실제 우리하고 <u>당사자하고 시에서 하는 정책하고 이게 연결이 잘 안 되는 것 같아요.</u> 가능하다면 지금 우리 재난 경보 알리듯이 해당자들에게 문자 메시지나 같은 게 뜰 수 있게 그때그때 그게 정보 취득이 안 되는 것 같아요.” - 이OO, 남양주시, 남자</p> <p><b>시설이나 내용의 한계</b></p> <ul style="list-style-type: none"> <li>- 다른 지역 대비 일자리 센터 등 시설이 다소 한정적</li> <li>- 일자리의 종류가 맞지 않거나 자격 조건(연령 등) 제한 때문에 실질적인 취업은 어려움</li> </ul> <p>“구미에 맞는 그런 일자리가 서울보다는 조금 한정적이 제한된 것 같아가지고 저는 여기뿐 만 아니고 서울 같으면 강서구나 영등포구까지 이렇게 확대해가지고 구직 활동을 하고 있 거든요. 여긴 <u>일자리 센터나 이런 부분이 조금 이렇게 적은 것 같아요. 서울보다는.</u>”</p> <p>“실업 교육을 하면서 또 일자리 알선도 많이 하는 편이긴 한데 <u>일할 만한 곳이 없고 또 이 일이 적당하다고 생각하면은 자격 조건이 연령에 걸리는 거예요.</u>” - 정OO, 남양주시, 여자</p> <p>“완전 노인 분들 하는 거는 저희는 안 되고 그래서 <u>어정쩡한 나이가긴 해요.</u> 그래서 어떠한 특정한 일자리 고용센터나 이런 데 가서 알아보면 그냥 일반 회사 이렇게 <u>단순 노동 이런 거밖에 없고</u> 많이 홍보나 활성화가 되어 있지 않다고 생각합니다.” - 신OO, 평택시, 여자</p> <p><b>베이비부머 세대의 경력 및 전문성을 유지할 수 있는 일자리, 재교육 프로그램 제공</b></p> <p>“고령자 임금 피크제라든지 근로시간 단축제 이런 정책을 도입해가지고 어떤 베이비부머 세대를 위한 일자리 창출 그런 부분이 필요할 것 같고요. 또 어떤 베이비부머 세대들이 새로운 일에 도전하고 그에 대한 어떤 경제적 수익까지 보장받을 수 있도록 취업이나 창업에 지원을 이렇게 할 수 있도록 그런 부분도 필요할 것 같고 또 베이비부머 세대가 스스로 자립할 수 있도록 국가에서 어떤 노후 준비를 위한 다양한 교육이나 프로그램 그런 걸 제공하는 게 우선돼야 될 것 같다. 그렇게 생각을 합니다.” - 김OO, 안성시, 남자</p> <p>“기본적으로 돈을 벌기 위해서 일자리를 찾는 분들에게는 아까 이야기한 <u>자격증이나 경력</u></p>

이런 거와 연계해서 일자리를 소개해 주는 그런 시스템 갖춰지면 좋을 것 같고요. 그 외에도 돈을 떠나서 공동체 생활을 즐기고 건강을 유지하기 위해서 자기가 가진 재능을 기부한 다든가 자원봉사 활동을 하고 싶어 하는 사람들에게는 그거는 돈하고 크게 관계없이 자리를 연결해 주는 그런 게 갖춰지면 좋겠네요.” - 이OO, 남양주시, 남자

### 노후 준비가 어려운 세대였던 만큼 노령연금 확대 등을 통해 지원

“국민연금은 얼마 이상 타면 안 되고 재산이나 이런 것도 반영을 많이 하는데 그 노령연금도 확대를 했으면 좋겠고 워낙 또 노후 준비가 많이 안 된 시대이기 때문에 국민연금 주택연금 이런 거 가지고는 살 수가 없으니 그런 것들도 고민 해줬으면 좋겠고.” - 신OO, 평택시, 여자

“노령연금은 모든 우리가 전부 다 나이가 들어서 그동안에 국가에 공헌한 것도 있고 열심히 일한 것도 있기 때문에 재산에 차등을 두지 말고 노령연금은 일률적으로 같이 혜택을 받았으면 좋겠다는 바람이고요.” - 정OO, 남양주시, 여자

### 베이비부머 세대 근로에 대한 인식 개선

“시니어 일자리 창출도 중요하지만은 시니어 일을 하는 데 있어서 시민의식, 국민의식 이런 거를 교육도 같이 병행해가지고 이런 일들이 부끄러워서 나는 안 하는 일이 아니라 정말로 건강한 노후라면 이런 일들을 굉장히 보람 있게 즐겁게 하면서 자기 자신 자기 노후를 자기가 책임지는 그런 인식을 많이 교육해 주는 그런 교육이 필요하다고 생각합니다.” - 정OO, 남양주시, 여자

## 정책 일반

### 실효성 있는 정책 마련 및 홍보 강화를 통해 실질적인 혜택 제공

“정책들이 보면은 대부분 형식적인 게 너무 많아요. 홍보도 안 되고 그냥 형식적이고 그러니까 일거리도 예를 들면 경기도에서 저희한테 그 홈페이지 들어가 보면 일거리라고 많이 나와 있긴 한데 실질적으로는 우리한테 해당 사항이 안 되는 것들이 많아요. 그리고 뽑아 봤자 한두 명 뽑고 그러니까 실질적으로 할 수 있는 것들을 이렇게 내놔야 되는데 그렇지 못하니까 모든 것들이 형식적으로만 되는 그 자체가 너무 안 좋은 것 같고(후략)” - 임OO, 안성시, 여자

### 베이비부머 세대 지원을 위한 전문 기관 마련

“경기도에서 우리나라에서 가장 인구도 많고 가장 큰 지자체에서 선도적으로 베이비부머 지원센터 같은 걸 만들어서 그리고 각 관할 지자체하고 연계가 돼서 체계적으로 지원이 됐으면 좋겠어요. 그러니까 뭐냐 하면 아까 여러분들이 이야기하셨지만 일자리가 돈을 벌기 위한 일자리가 필요한 분들도 계실 테고 그리고 또 돈을 떠나서 공동체 생활을 하려는 예를 들어서 자원봉사나 재능기부 같은 거 그런 공동체 생활을 통해서 건강하게 살 수 있는 방향도 해줄 수 있는 쪽으로 도에서 중심 지원센터를 하나 만들어서 각 지자체하고 연계해서 체계적으로 그게 당사자들한테 제대로 전파가 되고 했으면 싶네요.” - 이OO, 남양주시, 남자

## 5) 그룹5 : 도농복합형(읍/면지역) / 경제활동 그룹

### ○ 요약

구분	요약
베이비부머 세대에 대한 인식	○ 부모 공양과 자녀 부양 사이에 낀 세대
현재 거주 지역에 대한 인식	○ 사회적 혜택이 적은 지역 ○ 교통이 불편하여 가족, 친지와 사회적 교류가 어려움
경제활동에 대한 인식	○ 경제적, 물질적 부분에서 노후 준비가 부족하기에 지속적 경제활동의 필요성이 높음 ○ 소속감, 관계 형성 등 수입과 관계없이 일을 하는 것에 대한 의지가 있으며 일을 하기에 충분히 가능한 연령 ○ 자격증 등 일자리 관련 노력을 해도 실질적 취업으로 이어지기는 어려움
노후 준비에 대한 인식	○ 나이와 무관한, 끊임없는 자기계발과 진로 탐색 ○ 연금 등 일반적인 노후 준비는 이루어둔 상태이지만 구체적인 노후 준비는 미흡
정책적 요구	일자리
	○ 일자리 관련 정보는 많은데 운영 기관이나 홍보 매체 등 정보원이 너무 다양해 쉽게 정보를 습득할 수 없음(통합 플랫폼 필요)
	○ 기업-정부, 지자체 간 실질적인 사회적 합의를 통해 시니어 취업을 현실화하여 나이 제한이라는 걸림돌 제거 필요
	건강
	○ 운동을 위해 멀리 나갈 수 없으니 근처에 쉽게 접근할 수 있는 운동 시설 설치 필요
정책 일반	정책 일반
	○ 형식적이지 않은, 실효성 있는 정책 마련이 필요
	○ 일자리 모집 인원을 늘려 지원 대상 확대



## ○ 스크립트 전문

주제	내용
베이비부머 세대에 대한 인식	<p><b>부모 공양과 자녀 부양 사이에 낀 세대</b></p> <p>“부모님들을 공양해야 된다는 게 어떻게 보면은 큰 부담이 되더라고요. 그리고 또 저희 세대의 특징은 또 자식들한테 많은 거를 베풀었잖아요. 그래서 이렇게 <u>노후 준비에 약간 취약할 수 있는데 중간에 낀 세대</u>라는 느낌을 저 같은 경우는 되게 많이 받거든요. <u>어르신들은 또 모셔야 되는 그 부담감 속에서 또 자식들을 키워냈기 때문에 저희한테 투자할 그런 시간이나 여유가 많이 없었던 것 같아요.</u>” - 조OO, 남양주시, 여자</p> <p>“낀 세대라고 항상 말씀들 하시잖아요. 그래가지고 부모님은 공양을 하고 자식들한테 첫 번째로 버림받는 세대라고 하는데.” - 이OO, 포천시, 여자</p> <p>“부모님 부양하는 문제하고 또 애들 교육하는 문제 이런 것들이 같이 막 겹쳐가지고 같이 해야 되니까 상당히 뭐라고 할까 노후 준비가 전혀 되어 있지 않은 그런 불안감들이 상당히 많거든요.” - 안OO, 남양주시, 남자</p>
현재 거주 지역에 대한 인식	<p><b>사회적 혜택이 적은 지역</b></p> <ul style="list-style-type: none"> <li>- 복지시설 등 사회적 지원시설 부족</li> <li>- 정부 지원이 타 지자체에 비해 많지 않음</li> </ul> <p>“저희 지역 같은 경우는 경기도에서 가장 작은 읍이면서 인구 밀도가 높고 주변에 복지시설이나 이런 게 되게 약간 취약한 구도심권이거든요. 그러다 보니까 사회적인 혜택을 많이 못 받는 그런 느낌을 받아왔고 지역 주민들이 점점점 노령화돼 가고 있는 것 같아요.” - 조OO, 남양주시, 여자</p> <p>“안성은 다른 곳에 비해서 지원이 되게 열악한 것 같은 걸 느껴요. 정부에서 주도하는 뭔가를 해보려고 하면은 많이 없기도 하고 그리고 또 지원자들이 워낙 많다 보니까 되기도 힘들고 그래서 난감한 경우가 많고.” - 곽OO, 안성시, 여자</p> <p><b>교통이 불편하여 가족, 친지와의 사회적 교류가 어려움</b></p> <p>“찌꼬만 텃밭을 가꾸면서 사는데 생활비는 안 들더라고 그냥 자체적으로 야채해서 이렇게 조달해서 먹고 얻어먹고 하다 보니까 도시에 비해서 생활비는 안 들고 아무 걱정 없는데 심심한 거예요. 둘이밖에 안 남으니까 <u>갈 데도 별로 없고 도심에서 또 시골로 애들이 자주 찾아오지도 못하고 친구들이 찾아오지도 못하고</u> 잘 물론 내가 나가는 하겠지만 그런 입장이 된 거예요. 근데 이 <u>지역상 특색이 뭐냐면 교통이 안 좋은 거야</u>. 내 자가용 아니면 어디 이뤄줄 수가 없어.” - 최OO, 안성시, 남자</p> <p>“<u>교통 문제가 저한테는 제일 크게 다가오더라고요.</u> 왜 그러냐면 차를 움직이면 아무래도 기름 값, 유류비 이런 게 일단은 생활비에서 많이 포함이 돼요. 교통비 이런 걸로 나가는 게 생활비보다 오히려 그런 게 더 많을 때가 많아요.” - 최OO, 안성시, 남자</p>
경제활동에 대한 인식	<p><b>경제적, 물질적 부분에서 노후 준비가 부족하기에 지속적 경제활동의 필요성이 높음</b></p> <p>“<u>제 노후 준비가 거의 안 돼 있는 상황이기 때문에 저는 일단은 계속 경제활동을 해야 될 것 같고요.</u> 그리고 그게 물론 70살 넘고 저도 앞에 분들하고 마찬가지로 제가 체력이 되고 하면 계속 움직이고 일도 하고 이렇게는 하고 싶은데 정년하고 나서 10년 동안은 경제</p>

적인 부분이 저한테는 클 것 같아요.” - 안OO, 남양주시, 남자

#### 소속감, 관계 형성 등 수입과 관계없이 일을 하는 것에 대한 메리트가 있음

“수입 금액은 논하지 않고 한 달에 예를 들어서 50이든 100만 원이든 벌 수 있으면 가서 일할 수만 있으면 이게 중요한 거예요. 뭐 몇 백만 원 벌이는 안 되더라도 둘이 나가서 같이 움직이고 하다가 같이 들어오고 이게 제일 중요한 것 같아요.” - 최OO, 안성시, 남자

“지금 나이에서 일이라는 게 어느 정도의 급여 생활에 도움이 되는 급여도 사실 필요하지만 제가 생각하는 퇴직 시점 63세, 65세까지 지나서는 급여라는 것보다 내가 어딘가에 속해 있어서 활동할 수 있는 그런 자리가 필요하다고 생각을 했어요.” - 조OO, 남양주시, 여자

“다양한 연령 속에서 소통하면서 대화하면서 제가 몸은 늙어가지만 그 마음은 늙어지지 않고 젊은 사람이나 나이 드신 분들하고 같이 소통할 수 있는 그런 마음을 갖고 살 수 있는 기회가 제공됐으면 좋을 것 같아요.” - 조OO, 남양주시, 여자

“집에 있는 것보다 이렇게 나가서 여러 사람들과 얘기도 하고 돈도 벌고 그리고 지금이 또 너무 행복한 것 같아요.” - 이OO, 포천시, 여자

#### 일을 하기에 충분히 가능한 연령

“자기가 노력하고 하다 보면은 62세, 63세에도 충분히 할 수 있고 제가 하는 일에 어떤 분들은 70세 돼서도 지금 계속 활동하시는 분들이 있으시거든요. 그러는 자기가 부단히 노력하고 꾸준히 활동하다 보면은 어떤 나이의 연령층의 제한은 사실 크게 없다는 생각을 많이 받게 돼요.” - 조OO, 남양주시, 여자

노후 준비에  
대한 인식

#### 나이와 무관한, 끊임없는 자기계발과 진로 탐색

“제가 새로운 일을 잡기 위해서 사실 늦깎이 야간 학교를 다니고 있는데 학교에서 제가 이번에 사회복지 실습을 나갔는데 장애인 쪽으로 나가서 실습을 받으면서 느꼈던 게 내가 어떤 일을 할까 생각을 하면서 나한테 맞는 일이 어떤 건가 또 내가 할 수 있는 일이 어떤 게 있나 도 많이 고민을 했었는데” - 이OO, 포천시, 여자

“제가 하는 일이 제 재능으로 하는 일이기 때문에 정년을 생각하지는 않았었는데요. 눈이 워낙 미세한 작업을 하는 거라 눈이 힘들어지더라고요. 그래서 오래 할 수 없겠구나. 라는 걸 느꼈어요. 그래서 한 2년 전부터 이거 불안하구나. 약간 부담스럽구나. 라는 느낌이 와서 그때부터 뭘 배우기 시작한 건데 (중략) 일단은 가능할 때 시간이 날 때 배워보려고 이것도 지금 배우고 있거든요. 근데 되게 막막하기는 해요. 이런 막막한 생각을 한 번도 해 본 적이 없는데 제 몸이 약간씩 무너진다는 걸 느끼고 나니까 덜컥 겁이 나더라고요. 그래서 지금 이것저것 막 그냥 되는 대로 정보 있는 대로 막 배우고 있는 상태입니다.” - 곽OO, 안성시, 여자

#### 연금 등 일반적인 노후 준비는 이루어둔 상태이지만 구체적인 노후 준비는 미흡

“지금 모임에 나가면 우리 부모님 어느 요양원에 모셔야 되고 그 어떻게 하고 이런 얘기가

	<p>고 더 진행하다 보면 ‘야 우리 나중에 실버타운 어디로 들어가야 되지’ 이런 얘기 나누고 있거든요. 그래서 아직은 <u>어떤 계획이나 이런 건 정확히 없고 계속 탐색해 보면서 살아가야 되는데 사실 막연하긴 해요.</u>” - 조OO, 남양주시, 여자</p> <p>“저 같은 경우는 가장 걱정이 되는 게 집은 있지만 집도 애들 앞으로 돼 있기 때문에 지금은 사실 후회는 하고 있습니다. 왜 애들 앞으로 다 해줬나? 내 앞으로 아무것도 하지 않고 저는 살 수 있을 것 같았고 그때는 젊었기 때문에 근데 <u>지금은 사실 겁납니다. 경제력이 참 무섭습니다.</u>” - 이OO, 포천시, 여자</p>
정책적 요구	<p><b>일자리</b></p> <p><b>자격증 등 일자리 관련 노력을 해도 실질적 취업으로 이어지기는 어려움</b></p> <p>“제가 도시농업기능사하고 요양보호사 그런 걸 취득을 했거든요. 그런데 막상 일을 하는 거하고는 이렇게 연결이 잘되는 것 같지는 않고 또 이거를 노후에 할 수 있을까라는 생각도 들고 약간 걱정이 되기는 해요. 그러니까 <u>너무 기본적인 거 말고 더 활용할 수 있는 그런 정부에서 지원하는 뭔가 교육비나 뭔가 그런 게 있어야 되지 않을까</u> 그리고 교육을 시켰으면 또 실제 연결을 시켜주는 뭔가도 있어야 되는데 그냥 교육으로 끝나더라고요. 그게 되게 아쉽고 걱정이 많이 되는 상태 그렇습니다.” - 곽OO, 안성시, 여자</p> <p>“10년 전에 서울에서 여성 센터에서 아이들 현장학습 지도사 교육과정을 들었거든요. 근데 그 사업은 지도사 교육 시간을 100시간을 다 채우게 되면 바로 현장에 투입을 해서 실습까지 되면서 회사 연결까지 되는 경우였었어요. 그게 몇 년 동안 있었는데 그런 사업이 실질적인 사업이 있었으면 좋겠어요. <u>교육을 수료를 하고 본인들이 원하면 실습을 하면서 바로 어떤 회사에 소속이 돼갖고 체험학습 강사로 진행할 수 있는 그런 사업이</u>” - 조OO, 남양주시, 여자</p> <p>“그게 실질적으로 그 교육이 실제 나중에 제가 <u>생업하고 연결이 될 수 있는 가능성이 어느 정도 되는지에 따라서</u> 선택할지 안 될지 생각해볼 거 같아요.” - 안OO, 남양주시, 남자</p> <p><b>일자리 관련 정보는 많은데 운영 기관이나 홍보 매체 등 정보원이 너무 다양해 쉽게 정보를 습득할 수 없음</b></p> <p>“경기도에서 지금 하는 여러 가지 일자리 찾아주는 거 아니면 일자리를 찾기 위해서 준비할 수 있는 어떤 자격증을 따는 이런 것들이 많은 것 같은데 그런 정보를 찾아보기가 쉽지가 않아요. (중략) 그래서 정보는 되게 많고 정부에서 해주는 것도 있는데 <u>그 자료를 내가 어떻게 찾아야 되는지를 몰라서 놓치는 부분이 너무 많은 것 같아요.</u> 그래서 어떤 교육이 있고 이런 거를 지금 사이트마다 다 기관마다 다 다르잖아요. 그래서 그 맞는 기관에 가서 찾아보는 것 자체가 접근하는 것 자체가 너무 힘든 거예요. (중략) 이게 여러 가지 너무 흩어져 있다 보니까.” - 조OO, 남양주시, 여자</p> <p>“저희 세대는 그렇게 인터넷 검색하는 게 많이 발달이 안 돼 있어요. (중략) 그래서 저는 홍보는 그냥 현수막 홍보를 많이 좋아하거든요. 저희는 시골이다 보니까 현수막 홍보가 많이 돼갖고 그거를 보면서 하고 인터넷도 조회를 해서 하는데 아까 선생님께서 말씀하신 것처럼 저도 각 부서에서 하는 게 다 틀리더라고요. <u>똑같은 교육인데도 이쪽저쪽에서 말만 틀리게 홍보를 하고 진행을 하고 있기 때문에</u> 저도 경기도에서 진행이 된다고 그러면 받을</p>

의향이 있고 또 받을 거고 그래가지고 통합적으로 했으면 좋겠다는 생각입니다.” - 이OO, 포천시, 여자

#### 기업-정부, 지자체 간 실질적인 사회적 합의를 통해 시니어 취업을 현실화

“요새 지금 64세까지 정년 연장 이런 것도 많이 이슈화되잖아요. 그게 어떤 기업하고 정부하고 아니면 지자체하고 이렇게 합의나 사회적인 합의를 통해가지고 급여를 약간 낮추더라도 이렇게 나이 먹은 사람들을 이렇게 더 고용을 증진시킬 수 있는 그런 부분이 실질적으로 이렇게 진행이 돼야지 그게 맞는 거지.” - 안OO, 남양주시, 남자

#### 나이 제한이라는 걸림돌 제거

“나라에서 하는 그런 거는 지금 매니저 활동 일이 하루에 많은 시간을 요하는 것도 아니고 한 2시간 정도 매일 있는 것도 아니고 그러니까 이런 거에는 나이 제한을 걸어주지 않으면 좋을 것 같아요. 활동하기 힘들면 본인들이 활동을 안 하려고 포기를 하는데 굳이 나이 제한까지 딱 65세라고 걸리니까 힘들더라고요. 그래서 공익사업에서는 나이 제한 풀어 주셨으면 좋겠습니다.” - 조OO, 남양주시, 여자

### 건강

#### 운동을 위해 멀리 나갈 수 없으니 근처에 쉽게 접근할 수 있는 운동 시설 설치

“저희 동네에 노인들 나와서 쉽게 접근하기 쉽게 해서 운동할 수 있는 헬스 기구라든지 예를 들어서 이런 거를 많이 비치해줬으면 좋겠어요. 왜 그러냐면 우리 동네 같은 경우는 노인네들이 나이 드신 분들이 운동하려면 차를 타고 한 번 이동을 해야 돼. 그만큼 그러면 힘들잖아요. 그러니까 쉽게 그거를 못하니까 나와서 쉽게 몸도 흔들고 뭐 할 수 있는 그런 기구들을 주위에 많이 배치를 해줬으면 좋겠더라고요.” - 최OO, 안성시, 남자

### 정책 일반

#### 형식적이지 않은, 실효성 있는 정책 마련이 필요

“(맞춤형 재취업 지원) 현실하고 동떨어졌다는 느낌도 많이 들고요. 그것뿐만 아니라 다른 것들을 상담 받고 할 때도 느낀 거지만 되게 이렇게 형식적이에요. 그러니까 정말 이게 그러니까 평가를 해보고 이거를 기획한 건지 그냥 내놓은 건지를 잘 모르겠다 싶을 정도로 답답한 경우들이 많았어요.” - 곽OO, 안성시, 여자

“예로 장애인들한테 교육을 시킬 수 있는 무슨 강사 그런 강사 교육을 해주는 게 있었어요. 경기도뿐만 아니라 전국에서 하고 있는 걸로 알고는 있어요. 근데 경기도는 워낙 적은 사람을 뽑기도 했지만 조건에 장애인 관련 강사 경력 있어야 되더라고요. 이게 앞뒤가 맞지를 않잖아요. 경력이 있는 사람이 뭐 하러 그 교육을 받겠어요?” - 곽OO, 안성시, 여자

#### 모집 인원을 늘려 지원 대상 확대

“인원이 너무 제한적이지 않나 막상 그게 보면은 실질적으로 우리가 막상 들어가 보면은 1

명, 2명, 3, 4명 인원이 들어가고자 하는 사람은 많은데 실질적으로 막상 들이닥쳐 보면 인원이 너무 제한적인 것 같다 이런 생각이 많이 들죠.” - 최OO, 안성시, 남자

“모집 인원도 경기도 전체 15명인가 그랬어요. 근데 제가 알기로 다른 지역들은 조그마한 도시별로 20명 이 정도씩은 하고 있더라고요. 그래서 ‘경기도는 이걸 모집할 생각이 없구나. 그냥 공고를 한 거고 미달될 거고 폐강이 되겠구나’ 아니면 ‘정말 암암리에 아는 사람 끼리 자기들끼리 하고 넘어가는 거구나’ 라는 생각이 들었거든요.” - 곽OO, 안성시, 여자

## 6) 그룹6 : 도농복합형(읍/면지역) / 비경제활동 그룹

### ○ 요약

구분	요약
베이비부머 세대에 대한 인식	○ 윗세대와 아랫세대 중간에 끼어 치열하게 살아와 여유가 없는 세대
현재 거주 지역에 대한 인식	○ 기대수명이 늘어남에 따라 지속적인 수입을 위한 경제활동도 필요 ○ 규칙적 생활 유지와 사회적 관계망 형성을 통해 건강을 유지하고 삶에 활력을 불어넣음 ○ 나이 든 사람이 일하는 것에 대한 편견, 두려움
경제활동에 대한 인식	○ 나이에 따른 제약 ○ 일자리의 절대량 부족 및 경력직 선호에 따른 재취업 제한
은퇴 후 염려와 고민	○ (자녀에게 부담을 주지 않는) 생활비, 병원비 등 경제적 자립에 대한 고민
정책적 요구	<b>일자리</b>
	○ 경력을 살릴 수 있는 일자리 연계 프로그램 필요 ○ 경세로운 분야의 일자리를 얻는 사람을 기존 경력자와 연결하여 정보 교환 등을 할 수 있는 상생 프로그램 필요
	<b>노후 준비</b>
	○ 개인 상황에 맞춘 맞춤형 노후 준비 지원 필요(제무설계 등) ○ 은퇴 후 삶의 형태 변화에 따른 정신적, 관계적 부분을 케어 할 수 있는 지원 필요
	<b>정보 접근성</b>
	○ 현재 운영중인 정책에 시민들이 보다 많이 참여할 수 있도록 적극적인 홍보가 필요

## ○ 스크립트 전문

주제	내용
베이비부머 세대에 대한 인식	<p><b>윗세대와 아랫세대 중간에 끼어 치열하게 살아와 여유가 없는 세대</b></p> <p>“위에서 놀리고 아래에서 치고 올라오면서 중간에 끼면서 힘들게 살아왔는데, 너무 치열한 경쟁 속에서 살다 보니 남을 배려할 수 있는 여유조차도 힘이 들어요.” - 김OO, 안성시, 남자</p> <p><u>“부모님이 병원에 입원 중이셔서 저희가 부양을 해야하고, 근데 우리가 노인이 되었을 때 어떻게 살아야할지 앞날이 어두운 것 같아요.</u> 자식들한테 손을 벌린다는 것 자체가 안 되는 것 같고. 암담한 시간을 갖다 보니까. 요즘 세대는 우리와 생각하는 게 너무 달라요. 더 나이를 먹으면 우리는 과연 어떻게 뒷처리를 해야하나.” - 정OO, 포천시, 여자</p>
경제활동에 대한 인식	<p><b>기대수명이 늘어남에 따라 지속적인 수입을 위한 경제활동도 필요</b></p> <p>“노는 것도, 어디 가는 것도 돈이 필요하더라고요. 아무리 신랑이 많이 벌어들인 하더라도 돈이 있어야 여유롭게 쓸 수 있는데, 국민연금도 65세 이상이 되어야 받아요. 아무리 못 해도 70세까지는 일을 해야겠더라고요. 요즘은 수명이 많이 늘어났잖아요. 일은 간간히 하고 싶어요.” - 허OO, 평택시, 여자</p> <p>“요즘 일은 파트타임으로 할 수 있는 일이 충분히 있더라고요. 그런 일은 70세 그 이상까지 했으면 좋겠습니다.” - 김OO, 안성시, 남자</p> <p><b>규칙적 생활 유지와 사회적 관계망 형성을 통해 건강을 유지하고 삶에 활력을 불어넣음</b></p> <p>“제 시간이 생겨서 무료하다보니 일을 하고 싶어서 찾아보면 할 게 없어요. 여러가지로 많이 우울합니다.” - 지OO, 남양주시, 여자</p> <p>“일을 하는 이유는 돈도 돈이지만 <u>규칙적인 생활하면서, 건강지키면서 하는 것이</u> 커요.” - 박OO, 남양주시, 여자</p> <p>“경제적인 도움도 당연히 필요하지만, <u>새로운 사람을 만나거나 같이 생활하는 활력을 주는</u> <u>환경이</u> 굉장히 크게 느껴지거든요. 특히 나이들어가면. 사회의 한 부분이 된다는 것에 대해서.” - 김OO, 안성시, 남자</p> <p><b>나이 든 사람이 일하는 것에 대한 편견, 두려움</b></p> <p>“신랑이 하던 사업이 잘 안돼서 신랑 사업을 돕겠다고 해서 제가 다니던 곳을 그만뒀는데, 신랑 일을 돕다가 코로나에 걸렸어요. 그래서 3년간 좀 쉬었는데, 다시 일을 재개하기가 사회적으로 눈치가 보여요. 나는 괜찮은데, <u>남들이 나이먹었는데 왜 일을 하는지 눈치를 줄</u> <u>까봐 눈치보여요.</u>” - 박OO, 남양주시, 여자</p> <p>“제 신체상태, 인지상태, 순발력이 확실히 떨어져요. <u>젊은 아이들한테 민폐가 될 수 있고,</u> <u>밑에있는 젊은 세대들이 올라오는 걸 제가 빼앗는 것</u> <u>같고.</u>” - 지OO, 남양주시, 여자</p>
재취업 관련 어려운 점	<p><b>나이에 따른 제약</b></p> <p><u>“나이가 있다 보니까 제약이 많더라고요.</u> 요양보호 쪽이 괜찮지 않을까. 파트타임으로 일</p>

	<p>하고 싶습니다. 관리직도 해봤으니까 매장관리 할 수 있는데 나이가 걸리더라고요.” - 지OO, 남양주시, 여자</p> <p>“<u>나이가 가장 큰 제약이 되는데</u>, 활동지원사라고 어르신들을 돕는 바리스타 자격증을 땀는데 일반 카페는 되지 않고, 복지관 카페같은데 일자리가 올라오는데 자리가 없어요. 기회가 많이 제한되어 있어요.” - 지OO, 남양주시, 여자</p> <p><b>일자리의 절대량 부족 및 경력직 선호에 따른 재취업 제한</b></p> <p>“부천 쪽에 사회복지사로 일 하시는 분이 64세가 넘었어요. 부천은 지원사업이나 정책이 많더라고요. 근데 평택은 제가 잘 모르는건지 잘 없더라고요. 그리고 <u>찾아보면 경력직이 있는 사람을 선호하시고</u>.” - 허OO, 평택시, 여자</p> <p>“<u>서울권에는 일 할 자리나 기회가 많아요. 근데 경기도는 그런 자리 자체가 없어요</u>. 긴급돌봄어린이돌봄서비스라는 새로운 직업이 생겨서 알아봤는데 서울은 구별로 나눠져 서비스를 하고 있는데, 경기도는 2곳 밖에 없어요.” - 지OO, 남양주시, 여자</p>
은퇴 후 염려와 고민	<p><b>(자녀에게 부담을 주지 않는) 생활비, 병원비 등 경제적 자립에 대한 고민</b></p> <p>“노후준비가 되어 있지 않거든요. 애들한테도 손 벌리고 싶지 않고 우리가 알아서 해야 하잖아요. <u>퇴직 이후에 생활비를 어떻게 해야 할까</u>. 주택연금을 받아서 생활을 한다던지 이런 생각을 하고 있어요.” - 조OO, 안성시, 여자</p> <p>“<u>병원비</u>인 것 같아요. 생활비는 연금 나온다 하니 별 문제가 없지만, 병원비는 꽤 나오더라고요.” - 김OOO, 평택시, 여자</p> <p>“국민연금을 타게 되면서, 나중에 기초연금도 나오잖아요. 저희가 국민연금을 많이 납부했어요. 근데 나중에 보니 기초연금을 받을 수 없더라고요. <u>저희가 20~30년 납부를 많이 했는데 실상 받는 돈이 비교적 적은 것 같아요</u>.” - 지OO, 남양주시, 여자</p>
정책적 요구	<p><b>일자리</b></p> <p><b>경력을 살릴 수 있는 일자리 연계 프로그램</b></p> <p>“커리어를 보고 <u>경력을 살릴 수 있는 일자리로 연결해주는 프로그램</u>이 있으면 좋겠어요.” - 김OO, 안성시, 남자</p> <p>“<u>지금까지 해온 일과 너무나 다른 일을 해야 하기 때문에</u>, 내가 취업을 하고 싶다면, 아이돌보미 같은 일 말고는 할 수 있는게 없다는게 좀 암울해요.” - 박OO, 남양주시, 여자</p> <p>“노인분들이 노인일자리를 하면서 일을 하는 것도 좋지만, 쓰레기줍기 하루1시간 한다고 들었거든요. 근데 <u>경력이 있는 사람은 경력을 인정해서 단가를 높여 경력과 연관된 기회가 있었으면 좋겠어요</u>. 남들이 할 수 있는 거 말고 급여가 비교적 적더라도 그런 일을 할 수 있었으면.” - 김OOO, 평택시, 여자</p> <p><b>새로운 분야의 일자리를 얻는 사람을 기존 경력자와 연결하여 정보 교환 등을 할 수 있는 상생 프로그램</b></p> <p>“지금 간간히 농업 일을 하고 있지만 현실적으로 이 일을 하면서 생계를 유지할 수 있을지</p>



고민입니다. 농업일이 쉽지 않아요. 다 빚져서 하거든요. 저 같이 조금씩 시작하는 사람은 무서워서 엄두도 못 내요. 교육 받는 것조차. 소규모 농업인도 있고 대규모 농업인도 있는데 서로 상생할 수 있는 프로그램을 짜주면 어떨까.” - 김OO, 안성시, 남자

## 노후 준비

### 개인 상황에 맞춘 맞춤형 노후 준비 지원

“맞춤형 교육이었으면. 가장 필요한 건 현재 경제상태와. 홍보성이 아닌 객관적으로 개개인에 맞춰 재무설계를 해줬으면 큰 도움이 될 것 같아요.” - 김OO, 안성시, 남자

### 은퇴 후 삶의 형태 변화에 따른 정신적, 관계적 부분을 케어할 수 있는 지원 필요

“세무, 재무상담 좋고, 은퇴를 하게 되면 부부가 같이 있는 시간이 많아지잖아요. 부부소통 문제 대해서 상담 지원이 있었으면 좋겠어요. 그리고 자식들이 결혼하면 상실감 이라던가 느껴지는데 이 부분, 관계나 소통 부분 상담이나 교육이 필요해요.” - 지OO, 남양주시, 여자

## 정보 접근성

### 현재 운영중인 정책에 시민들이 보다 많이 참여할 수 있도록 적극적인 홍보가 필요

“현재 경기도에서 실행하고 있는 정책을 현재 시민들이 잘 활용할 수 있다면, 도움이 많이 될 것 같아요.” - 김OOO, 평택시, 여자

“유튜브는 항상 보니까 이런데서 홍보 많이 해주시고. 문자로도 알려주면 좋을 것 같아요.” - 허OO, 평택시, 여자

“결국은 참여도인것 같아요. 얼마나 사람들이 참여해서 입소문이 나는데 가장 좋은 홍보인 것 같아요. 그러면 처음 참여를 한 사람들을 모집하는게 중요한데, 참여를 유도할 수 있는 장치가 필요한 것 같아요. 뭔가 이벤트성으로 뭔가를 준다거나.” - 김OO, 안성시, 남자

## 7) 그룹7 : 농촌형 / 경제활동 그룹

### ○ 요약

구분	요약
경제활동에 대한 인식	○ 정신건강, 삶의 질 제고를 위해 지속적인 경제활동에 대한 의지로 학위, 자격증 취득, 새로운 배움을 통해 경제활동에 관여하고 싶다는 의지가 있음
현재 거주 지역에 대한 인식	○ 교통이 불편하여 취업, 의료기관 이용 등 여러 제약이 있음
은퇴 후 염려와 고민	○ 전원생활 중 응급상황 발생 시 비상연락망 필요
노후 준비에 대한 인식	○ 노후준비는 젊을 때부터 교육 등을 통해 그 필요성을 인지하고 시작하는 것이 중요
정책적 요구	일자리
	○ 사회에 공헌하는 일자리 창출 필요
	건강
	○ 도 차원에서 베이비부머 세대 건강관리에 관여 필요 ○ 정신건강을 위하여 사회적 관계 형성이 가능한 커뮤니티 활성화 필요
	정책 일반
	○ 정책 타깃에 맞추어 적절한 홍보 수단 채택

## ○ 스크립트 전문

주제	내용
경제활동에 대한 인식	<p><b>지속적인 경제활동에 대한 의지</b></p> <p>“건강이 허락하는 한 그때까지 일 할 수 있을 것 같아요. 살아있는 한 <u>평생 일 하고 싶어 요</u>.” - 홍OO, 가평군, 여자</p> <p>“근로의 목적이 생계를 유지하는 것도 있지만 다른 의미도 있다고 생각해요. 그걸로 인해서 <u>건강도 회복할 수 있고, 사람은 계속 움직여야 해요</u>.” - 박OO, 가평군, 여자</p> <p>“자영업이니까 80이든, 능력만 되면 할 수 있다고 보는데, 60은 너무 짧아요. 70 분들 중에 건강하신 분들이 많아요. <u>정년의 나이는 75세까지 갔으면 좋겠어요</u>.” - 김OO, 가평군, 여자</p>
	<p><b>학위, 자격증 취득 등 노후 일자리를 위한 적극적인 노력</b></p> <p>“여기 가평군에 동원대학교 분교가 들어왔어요. 그래서 거기 2년제 야간으로 쉬는 동안에 <u>사회복지학과를 해서 동원대를 졸업을 했죠</u>. (중략) 간호 선생님이 이왕이면 사회복지사 자격증 있는데 사회복지사 일을 하지 자녀들도 있고 하면 그렇지 않느냐 그래서 <u>사회복지사를 면접을 보게 돼서 사회복지사 일을 하고 있거든요</u>. 그래서 우연치 않게 배워놓은 게 노후에 잘 써먹고 있습니다.” - 이OO, 가평군, 여자</p> <p>“저도 자영업 할 때 자격증 지게차 면허증하고 지게차 자격증이죠. 국가자격증 그다음에 비계 기능사 자격증하고 이렇게 몇 가지 따놓은 게 있습니다. 왜냐하면 노후에 그래도 제일 쉬운 게 운전하는 게 쉽지 않습니까? 예를 들어서 그래서 <u>화물 운송차 자격증 그다음에 버스 운전사 자격증, 택시 기사 자격증 이렇게 싸놓은 게 있어요</u>.” - 박OO, 가평군, 남자</p> <p>“저는 원래 연예인 활동을 했었어요. 그래서 웃음 치료사 그리고 레크레이션 강사 이런 자격증이 있어요. 그래서 간간이 행사 같은 거 하면서 이거 같이 하고 있는데.” - 김OO, 가평군, 여자</p>
	<p><b>정신건강, 삶의 질 제고를 위해 일을 해야 한다는 인식</b></p> <p>“<u>정신적이든 육체적이든 보람</u>을 느끼면서 하는 거라고 생각해요. 밖에 있을 때는 활동적이게 되지만 집에 있으면 축 처지거든요.” - 홍OO, 가평군, 여자</p> <p>“일을 함으로 인해서 <u>삶의 질도 좋아지고</u> 페이가 들어오면 <u>마음이 넉넉해져서 베풀기도 좋은 것</u> 같아요.” - 이OO, 가평군, 여자</p> <p>“<u>일을 할 수 있다는 것은 삶의 의미</u>라고 생각해요. 일을 하면 오히려 더 기분도 좋아지고, 몸도 가벼워지고 좋아요. 집에 있으면 아픈데, 밖에 나가면 스트레스가 풀려요.” - 김OO, 가평군, 여자</p>
	<p><b>새로운 배움을 통해 경제활동에 관여하고 싶다는 의지</b></p> <p>“그리고 이거 때문에 <u>공부를 더 하고 싶다는 마음</u>이 들어요.” - 홍OO, 가평군, 여자</p>

	<p>“카페 바리스타 자격증을 따서 카페 운영은 못 하더라도 실버 바리스타를 해보고 싶어요.” - 홍OO, 가평군, 여자</p> <p><u>“그때 일손을 놓으면 무의미하게 시간을 보내기 보다는 요양보호사 자격증을 땀었거든요.</u> 펜션을 그만두고 나서 쉬게 되었는데, 실은 제가 대학을 가고 싶었는데 근처에 동원대학교 분교가 들어와서 2년제 야간으로 사회복지사로 가게 되었죠.” - 이OO, 가평군, 여자</p>
현재 거주 지역에 대한 인식	<p><b>교통이 불편하여 취업, 의료기관 이용 등 여러 제약이 있음</b></p> <p>“휴가철 되면 교통 체증이 굉장히 많아요. 그러니까 제가 사는 곳에서 가평까지 가는데 버 스로 1시간 정도 걸리는 평소에는 한 20분이면 가능했던 거리를 그렇게 오랫동안 가고 그 런 게 있고 <u>교통이 나쁘니까 아무래도 병원이 멀어서 굉장히 불편한 거 있고요.</u>” - 홍OO, 가평군, 여자</p> <p>“이 지역은 광역버스가 별로 없어요. 사실 그러면 그 군 버스에 이렇게 하는 방법을 찾아 봐야지 <u>광역버스 사람 많이 사는 그 동네에 하면 가평은 해당이 안 돼요.</u>” - 박OO, 가평 군, 남자</p> <p>“대부분 대학교 졸업하고 학생들이 곧바로 취업이 되거든요. 그리고 저 같은 경우는 이게 교통이 불편하니깐 주위에 사회복지사를 뽑는 기관들이 있는지 그런 거를 알아보기가 쉽지 않고 <u>교통이 멀기 때문에 또 취업하기도 쉽지 않더라고요.</u>” - 홍OO, 가평군, 여자</p>
은퇴 후 염려와 고민	<p><b>전원생활 중 응급상황 발생 시 비상연락망 필요</b></p> <p>“전원주택에서 전원생활을 하면서 일을 하고 있는데요. 건강이 제일 문제죠. 건강이 나빠져 서 누군가의 도움이 필요하잖아요. 비상상황이 필요할 때 연락망 같은게 있어야 한다고 생 각합니다.” - 이OO, 가평군, 여자</p>
노후 준비에 대한 인식	<p><b>노후준비는 젊을 때부터 교육 등을 통해 그 필요성을 인지하고 시작하는 것이 중요</b></p> <p>“노후준비는 노인이 됐을 때 하는 게 아니고, <u>노인이 되기 전 10~20년 전에 노후준비 교 육을 해줬으면 좋겠습니다.</u> (의무교육화가 된다면 도움이 될까요?) 도움이 됩니다.” - 박 OO, 가평군, 여자</p> <p>“저는 <u>노후준비를 시작한게 20대부터 적금을 꼬박꼬박 들었고,</u> 가장 중요한 건 가족 간에 의리. 사람의 인적자원이 중요해요. 요즘은 가족들이 다 떨어져 살다 보니까 가족들과 연락 을 자주 하는게 중요한 것 같아요. 보험 드는 것도 중요하고.” - 홍OO, 가평군, 여자</p> <p>“MZ세대는 국민연금을 못 받는다고 소식을 들었거든요. <u>경제활동에 대한 교육은 사회생활 을 시작하는 시기에 받는게 좋다고 생각해요.</u> 경제적 개념부터 공부를 해야 합니다.” - 홍 OO, 가평군, 여자</p>
정책적 요구	<p><b>일자리</b></p> <p><b>사회에 공헌하는 일자리 창출</b></p> <p>“환경이 중요하잖아요. 산책로나 공원같은거. 이 동네는 강아지를 안 키우는 집이 없어요. 산책을 많이 하시는데, 실례를 해놓고 치우지 않는 사람이 많아요. 이런 식으로 사회에 공 헌하는 일자리를 줘서 벌금을 냈으면 좋겠어요. 이런 일자리가 창출되었으면 좋겠어요.” - 김OO, 가평군, 여자</p> <p><b>건강</b></p>

### 도 차원에서 베이비부머 세대 건강관리에 관여

“연세가 드시면 건강이 안좋아지잖아요. 건강보건소나 도에서 연세드신 분들을 위해 건강관리 해주는 정책이 있으면 좋지 않을까.” - 박OO, 가평군, 여자

### 정신건강을 위하여 사회적 관계 형성이 가능한 커뮤니티 활성화

“사람과 사람이 살면서 서로 이웃이 있어야 되잖아요. 나이가 들면서 더 외롭고 쓸쓸하고 이런 상황인데 같이 더불어서 사는 그런 세상이 외롭지 않고 우울증이라든지 병에 대해서 그런 것을 하니까 제가 살아왔던 이런 경험이나 주변에서 계신 분들의 이야기들을 같이 나누면서 그런 쪽으로 했으면 하는 생각을 갖고 있습니다.” - 이OO, 가평군, 여자

### 정책 일반

#### 정책 타겟에 맞추어 적절한 홍보 수단 채택

“홍보가 필요합니다. 전 신문세대라서. 세대에 맞게 홍보를 해야합니다. 우편을 보내던가. (어떤 경로를 통해 정책을 아시는지?) 지인을 통하거나 메스컴을 통해 알게 되었죠.” - 박OO, 가평군, 여자

“저도 그렇게 제 주위도 그렇게 경기도에서 정책을 하고 있는지 모르는 경우가 많아요. 우리가 인터넷 세대가 아니다 보니 급하지 않는 이상 일부러 찾아보지 않죠. 좋은 정책을 알리기 위해서는 현수막을 걸다거나, 면사무소 게시판에 붙여놔요면.” - 김OO, 가평군, 여자

## 8) 그룹8 : 농촌형 / 비경제활동 그룹

### ○ 요약

구분	요약
베이비부머 세대에 대한 인식	○ 가족 부양에 전념하다보니 노후 준비가 되어 있지 않아 경제적 어려움을 겪고 있음
현재 거주 지역에 대한 인식	○ 의료기관이 멀고 교통이 불편하여 이용에 어려움 ○ 지역 내 일자리가 적어 근교에서 경제활동을 할 의향은 있으나, 교통이 불편하여 어려움
경제활동에 대한 인식	○ 건강 문제로 인한 원치 않는 퇴직이 있음 ○ 일을 통한 자존감과 사회적 관계 유지하고자 경제활동에 대한 적극적 의지가 있음
은퇴 후 염려와 고민	○ 경제적 문제와 건강 문제로 자녀에게 부담을 주고 싶지 않음 ○ 건강 등의 문제로 전일제 근무는 쉽지 않음
노후 준비에 대한 인식	○ 비교적 젊을 때부터 실질적인 노후 교육이 이루어지는 것이 바람직함
정책적 요구	<b>일자리</b>
	○ 중장년 세대 맞춤형 일자리와 교육을 마련 필요 ○ 절대적 일자리 부족함(양적 일자리 창출 필요) ○ 사회공헌일자리 정책 지속을 통해 소속감, 효능감 등 근로자의 근로 동기 독려 필요
	<b>의료</b>
	○ 의료비 부담 해소를 위해 보험 등 경제적 지원 확대 ○ 근접한 곳에 의료시설 확보
	<b>정보 접근성</b>
	○ 일자리, 자원봉사 등 사회활동에 대한 적극적 홍보 필요 ○ 정보 제공 플랫폼 통일 필요

## ○ 스크립트 전문

주제	내용
베이비부머 세대에 대한 인식	<p><b>가족 부양에 전념하다보니 노후 준비가 되어 있지 않아 경제적 어려움을 겪고 있음</b></p> <p>“<u>지금까지 벌여놓은 게 없어요.</u> 아이들 키우고, 결혼시키니까. 지금 의료비가 많이 나가더라고요. 연금을 타고 있어도 남편이 일을 알아보고 있어요. 경제적으로 버는게 없다 보니 직장 구해야 해요. 근데 이곳은 마땅한 직장이 없어요. 할 수 있는 건 허드렛일. 연금을 받고 있어도 경제적으로 어려워요.” - 김OO, 가평군, 여자</p> <p>“부모님이 돌아가신지 2~3년 정도 되었어요. 딸이 하나밖에 없어요. 부모님이 오래 사셔서 비용이 많이 들었고, 딸이 하나밖에 없어서 해주고 싶은게 많아서 돈을 많이 썼던 것 같아요. 근데 건강이 안좋아지고 경기도로 와서 생활해보니까 의료비가 많이 들어요. 모아놓은 돈이 빠르게 소진되어서 걱정이 돼요. 소득은 없고, 돈은 쓰고. 알바자리가 있으면 하려고 하는데, 신체적으로 아프다 보니 한계가 있더라고요.” - 마OO, 가평군, 남자</p> <p>“애들 키우면서 뒷바라지 하고, 전념하다 보니 <u>노후준비를 전혀 하지 못 한 상태에서</u> 몸이 아프다 보니 전혀 경제활동을 하지 못 하고 있어서 벌여놓은거 쓰면서 살고 있어요. 그래서 <u>노후준비 걱정이 있는 세대</u>가 아닐까.” - 김OO, 가평군, 여자</p>
현재 거주 지역에 대한 인식	<p><b>의료기관이 멀고 교통이 불편하여 이용에 어려움</b></p> <p>“저는 경희대병원 쪽으로 다니고 있어요. <u>차로 갈 수 있지만 차가 밀리면 2시간이 넘게 걸려요.</u> 경제적으로도 병원비를 왔다갔다 하면 병원비가 만만치 않더라고요.” - 김OO, 가평군, 여자</p> <p>“서울 종합 아산 병원에 다니고 있는데, 거기까지 운전해서 갈 수 있는게 어려워요. <u>시골 내려오니 병원 다니는 게 힘들어요.</u> mri를 찍을 수 있는 서울 쪽으로 병원을 가야 하는데 그게 좀 어려워요. <u>다닐 수 있는 기동 면에서 상당히 어려운 점</u>이 있습니다.” - 마OO, 가평군, 남자</p> <p>“남편이 몸이 안좋아요. 차도 없어서 택시를 타거나 다른 사람들의 도움을 받는데, <u>지역이 시골이라서</u> 공기는 좋은데 <u>병원과 교통시설은 진짜 불편해요.</u> 그래서 때로는 서울 가서 살아야 하나 싶어요. 작은 병원밖에 없고.” - 최OO, 가평군, 여자</p>
경제활동에 대한 인식	<p><b>경제활동에 대한 적극적 의지</b></p> <p>“퇴직했을 때 너무 서운했어요. 어쩔 수 없이 퇴직 나이가 되어서 퇴직을 했는데, <u>일자리가 있다면 5년은 더 할 수 있지 않을까.</u>” - 김OO, 가평군, 여자</p> <p>“그래도 일은 하고 싶어요. 심한 일은 못 하고 하루에 2~3시간 일 하고 싶어요. <u>나이 상관없이 건강이 된다면 일 하고 싶어요.</u>” - 최OO, 가평군, 여자</p> <p>“정년퇴직까지 7년 정도 남았는데, 코로나 백신의 후유증으로 몸이 안좋아지면서 명예퇴직을 하게 되었어요. 그래서 예상한 퇴직 시점과 간극이 생겼어요. 그러면서 많이 슬프기도 하고 혼란스럽기도 해요. 하지만 서서히 <u>건강이 회복이 되면서 일 할 수 있다면 의향이 충분히 있어요.</u>” - 이OO, 가평군, 여자</p> <p><b>건강 문제로 인한 원치 않는 퇴직</b></p> <p>“건강할 때는 이렇게 일찍 퇴직하리라곤 상상도 못 했어요. (중략) 건강이 안좋아지면서 추</p>

	<p>락하더라고요. 제가 한달에 약값을 800을 쓰거든요. 그럼 1년 가까이 1억을 까먹으니깐 견잡을 수 없더라고요. 그래서 다른데도 건강에 문제가 생기지 않을까 걱정이 됩니다.” - 마OO, 가평군, 남자</p> <p>“매장을 운영을 했었는데요. 퇴직이 없을 거라고 생각하고, 건강만 하면 쪽 일을 할 수 있을 줄 알았어요. 그래서 노후에 대한 걱정을 크게 안 하고 살았는데, 갑자기 아파지면서 경제활동을 못 하게 되었어요.” - 김OO, 가평군, 여자</p> <p><b>일을 통한 자존감과 사회적 관계 유지</b></p> <p>“생계를 유지도 해야 하지만 일을 하는게 필요해요. 소소하게 자기 일을 갖음으로 인해서 우울감에서 벗어날 수 있고, 다양한 사람들과 소통할 수 있기 때문에 <u>삶의 질도 높아지고, 삶의 의미가 부여되지 않을까</u> 싶네요.” - 이OO, 가평군, 여자</p>
은퇴 후 염려와 고민	<p><b>경제적 문제와 건강 문제로 자녀에게 부담을 주고 싶지 않음</b></p> <p>“노후를 준비해놓은 건 없지만, 남편이랑 연금이 나오다 보니 몸이 아프지 않다 보니까 걱정 없이 살 수 있을 것 같은데, 나와 남편이 <u>몸이 아파서 병원비가 많이 나와요. 자녀들한테 손 벌리는 건 절대 생각 안 하고 있어요.</u>” - 김OO, 가평군, 여자</p> <p>“어떻게 먹고 살 것인가 걱정돼요. <u>자녀들에게 부담을 주고 싶지 않은데</u>, 신앙이 있어서 기도하고 있는데, 근데 막상 어떻게 해야 할지 모르겠어요. 생각은 늘 있어요.” - 최OO, 가평군, 여자</p> <p>“노후생각하면 <u>경제적인 부분이 제일 클 것 같고요. 건강문제도 커요.</u> 당뇨가 있어서 관리를 하고 있는데 악화될까봐 걱정됩니다. 그래도 건강이 주어지는 한 무슨 일이더라도 파트타임으로 하고 싶습니다.” - 임OO, 가평군, 여자</p>
원하는 일자리 종류	<p><b>건강 등의 문제로 전일제 근무는 쉽지 않음</b></p> <p>“제가 눈이 안 좋지만, 일도 하고 싶고 사람도 만나고 싶어요. 찾아보니 가평에는 저랑 맞는 일이 없더라고요. 그래서 비닐하우스 일을 찾아가서 하루 종일 못 하고 하루에 4시간 일한다고 했지만, 허리병이 났어요. 그래서 <u>전일제로 일 하는 것이 쉽지 않아요. 알바같은 파트타임제로 일 하고 싶습니다.</u>” - 마OO, 가평군, 남자</p> <p>“몸으로 떼우고 이러는건 나이가 있어서 힘들겠더라고요. 저도 짧은 시간, 오전근무 파트타임으로 찾고 싶어요. 근데 여기엔 그런 일자리가 없어요. 있다 하더라도 식당 같은 일 밖에 없어요.” - 김OO, 가평군, 여자</p> <p><b>지역 내 일자리가 적어 근교에서 경제활동을 할 의향은 있으나, 교통이 불편하여 어려움</b></p> <p>“그리고 우리 나이에 맞는 일을 찾는 건 어려운 것 같아요. 있다 하더라도 적어서 힘들어요. (다른 지역 가서 일 하는 것) 기동력이 없어서 그건 힘든 것 같아요.” - 마OO, 가평군, 남자</p>
노후 준비에 대한 인식	<p><b>비교적 젊을 때부터 실질적인 노후 교육이 이루어지는 것이 바람직</b></p> <p>“이런 교육보다는 현실적으로 노후를 위한 교육이 좋은 것 같습니다. 연금같은건 지금 잘</p>



	<p>되어 있지만, 실제 노후때 스스로 자립하기, 중장년 나이에서 재취업하기 등 이런 부분의 교육이 더 효율적이지 않을까.” - 이OO, 가평군, 여자</p> <p>“중고등학교 때부터 교과서에 실어서 교육을 해야 한다고 생각해요. 노후와 청년대가 공감대가 만들어 질 수 있는 장이 필요한 것 같아요. 교육 뿐만 아니라 이론과 실재가 병행하는 교육이 필요한 것 같습니다.” - 마OO, 가평군, 남자</p> <p>“젊었을 때는 노후를 생각 안 하고 항상 젊을 줄 아는데, 그러다보니 50세부터 이런 부분을 생각해 줄 수 있는 기회가 있다면 좋을 것 같아요.” - 김OO, 가평군, 여자</p>
정책적 요구	<p><b>일자리</b></p>
	<p><b>세대 맞춤형 일자리와 교육을 마련</b></p> <p>“우리 세대들이 할 수 있는 일이 제한되어 있어요. 경기도 외곽에 살다보니까 제한이 되었는데, 식당이나 카페의 파트타임 말고도 다른 분야로도 취업문을 넓혀서, 몸으로 하는 일 외에 앉아서 할 수 있는 상담직 같은 일로 넓혀주셨으면 좋겠습니다.” - 김OO, 가평군, 여자</p> <p>“은퇴 후에 일자리를 찾으려면 청년층에서 선호하지 않는 일자리가 있을 거예요. ... 베이비부머 세대들이 일을 할 수 있게 교육을 해서 취업으로 이어져서 베이비부머들의 정책이 필요한데, 그렇다고 없는 일을 만들어서 정책적으로 만들기는 현실적으로 어려울 것 같아요. 예를 들어 도배, 타일 붙이는 기술적인 부분을 배울 수 있는 교육장을 마련하면 많은 사람들이 참여할 수 있을 것 같아요.” - 이OO, 가평군, 여자</p>
	<p><b>절대적 일자리 부족</b></p> <p>“아마 경기도에서 가장 일자리가 없는 부분이 가평인 것 같아요. 가평에서 일자리를, 특히 베이비부머 세대를 위한 일자리를 만들어주시길 간청합니다.” - 마OO, 가평군, 남자</p> <p><b>사회공헌일자리 정책 지속을 통해 소속감, 효능감 등 근로자의 복지 확대</b></p> <p>“원주민들 보시면 많이 심심할 것 같아요. 자식들도 일년에 한 두번 밖에 안오고. 열가구 정도 모아서 어르신들을 케어를 해야겠다는 생각을 하고 있고요. 여기 농촌분들 보면 뭐가 소득이 있겠어요. 사회공헌일자리가 이분들에게 도움이 많이 되더라고요. 서로 만나서 일하고, 같이 차 마시고, 근데 그러면서 불안감도 있더라고요. 언제끝날지. 특히 경기도에서 이런 좋은 정책은 유지시키면서 국가의 복지를 위해 필요하니까 점차적으로 늘려나갔으면 좋겠습니다.” - 마OO, 가평군, 남자</p> <p><b>의료</b></p> <p><b>의료비 부담 해소를 위해 보험 등 경제적 지원 확대</b></p> <p>“특이한 병을 갖고 있다보니까, 같은 환자들을 만나는 일이 많아요. 불치병에 걸리면 가정이 붕괴되는 일이 많은데, 이건 경제적인 부분이 커요. 기본적인 <u>삶이 어려운 분들 대상으로는 보험처리 영역을 넓히면 좋지 않을까.</u>” - 마OO, 가평군, 남자</p>

### 근접한 곳에 의료시설 확보

“가까운 거리에 종합병원이 설립되었으면 좋겠어요. 건강검진을 하더라도 여기에서 하다보면 디테일하게 검진을 받을 수 있는 곳이 없더라고요. 서울로 가야되는게 아쉽고.” - 임 OO, 가평군, 여자

### 정보 접근성

#### 일자리, 자원봉사 등 사회활동에 대한 적극적 홍보와 정보 제공 플랫폼 통일

“적십자회 자원봉사를 하고 있어요. 한달에 두번정도 독거노인을 위해 반찬봉사를 하고 있어요. 하면서 처음 접했는데 봉사 사업이 11개나 있더라고요. 전 자원봉사 하기 전에 이런 게 있는지 몰랐어요.” - 김OO, 가평군, 여자

“제가 남에게 도움이 될 수 있는 일을 하고 싶기 때문에, 이런 정보를 제가 접하기 쉬워졌으면 좋겠어요.” - 김OO, 가평군, 여자

“자원봉사일을 하고 싶다면, 관련 정책을 올려서, 어르신들 집 청소해주고 온다거나 이런 봉사활동을 하면 참 좋겠다는 생각을 하거든요. 이런 자원봉사 할 수 있는 영역을 홍보해 주신다면 좋을 것 같습니다.” - 이OO, 가평군, 여자

“중장년이나 베이비부머세대들이 볼 수 있는 일자리가 올라오는 플랫폼을 통일시켰으면 좋겠어요.” - 이OO, 가평군, 여자



## 제5장

# 결론 및 제언







## 1. 정책적 시사점

- 본 조사 연구는 경기도 지역에 거주하는 베이비부머 세대 1,000명을 대상으로 일자리, 노후준비, 건강, 그리고 사회적 관계망 관련 정책들에 대한 인식 수준을 살펴보고, 향후 경기도가 베이비부머 세대에 해당하는 도민들을 위해 필요한 정책적 지원사항을 도출하기 위한 목적이 있음
- 베이비부머 세대는 부모 부양과 자녀 부양에 대한 책임을 동시에 지며 스스로의 노후 대비를 할 여유가 없는 세대로 규정하며, 기대 수명이 늘어남에 따라 긴 노년기를 보낼 것으로 예상되나, 이에 비해 은퇴 후 기대되는 소득(연금 등)은 낮은 편임. 은퇴 후에도 지속적인 경제 활동을 이어나가고자 하는 의지가 강하며, 이를 위한 노력과 투자를 할 의지도 있는 것으로 보임
- 본 연구를 통해 경기도청이 가장 우선적으로 수행해야할 점은 무엇보다 베이비부머 세대들이 경기도 차원에서 다양한 지원 정책이 추진되고 있음을 인지시키는 것이 매우 중요함
- 국가, 광역지자체 및 기초지자체 단위에서 추진하는 다양한 지원정책을 비롯하여 노후 준비에 대한 교육이 다양한 경로를 통해 추진되고 있음에도 불구하고 도민들은 해당 정책을 아예 인지하지 못하거나 세부적인 내용 및 신청 방법 등을 인지하지 못해 효과가 반감되는 상황임
- 이에 대해 경기도에서는 베이비부머 대상 정책적 홍보 방안 마련과 베이비부머 세대들이 어울릴 수 있는 공간 조성 외에도 일자리, 건강, 여가 및 사회적 관계망 관련 정책에 대해서도 심도있는 지원 방안이 마련되어야 할 것으로 보임

### (1) 베이비부머 대상 정책적 홍보 방안 마련

- 본 연구에서는 경기도에서 베이비부머 세대에 다양한 정책을 시도하고 있는데도 불구하고 베이비부머 세대에게 정보 제공 및 홍보에서 상대적으로 친숙도가 낮은 애플리케이션이나 온라인 매체에 의존하거나 일원화된 소통 창구(통합 플랫폼)가 없어서 이용자의 의견이 반영되거나 정보를 탐색할 수 있는 경로 부족 등 정보 접근성이 떨어진다는 의견들이 일부 언급되었음. 새로운 지원 사업에 대한 고민도 중요하지만 현재 운영 중인 정책을 도민들이 보다 많이 참여 할 수 있는 적극적인 홍보가 필요함
- 경기도는 경기도청 홈페이지를 통해 도정 추진 현안 등의 자료를 공개하고 있지만, 어플리케이션과 관련해서는 평생교육학습 목적으로 'GSeek 지식'이라는 어플을 제공하고 있음. 그 외에 각 기초지자체 단위에서 도민들에게 시정 홍보 방안으로 자체 어플리케이션 등을 활용하고 있음.

 <p>가평군 홈페이지는 다양한 서비스 메뉴를 제공하고 있으며, '가평군에 관한 모든 것'을 주제로 다양한 정보를 제공합니다.</p>	 <p>과천시 홈페이지는 '과천시'를 주제로 다양한 정보를 제공하고 있으며, '과천시'를 주제로 다양한 정보를 제공합니다.</p>	 <p>구리시 홈페이지는 '구리시'를 주제로 다양한 정보를 제공하고 있으며, '구리시'를 주제로 다양한 정보를 제공합니다.</p>
가평군	과천시	구리시

- 경기도 내 31개 시군 중 가평군, 과천시, 구리시 등 17개 시군에서는 시청/군청 단위의 기초자치 단체의 어플리케이션과 교통약자 대상 이동지원서비스 등을 지원하기 위한 어플리케이션을 운영하고 있는 것으로 확인됨
- 본 연구에서는 베이비부머 대상 노후, 은퇴 준비를 위해서는 기존에 활용하고 있는 어플리케이션 등에서 이용자가 쉽게 활용할 수 있도록 안내할 수 있는 방안을 우선적으로 고려할 필요가 있음. 특히 경기도에서 현재 운영중인 '평생학습포털 Gseek'에서도 은퇴 설계와 관련된 콘텐츠를 비롯하여 베이비부머 세대들에게 필요한 콘텐츠가 충분히 공급되고 있음을 고려하면, 별도의 예산 투입없이 활용할 수 있는 부분으로 검토 할 수 있음

지역	어플명	어플정보
구리	구리시 행복콜	교통약자 대상 이동지원서비스
	구리시 청소년성장지원지도	구리시 청소년 진로맵
이천	동행누리센터	교통약자 대상 이동지원서비스
	행복솔루션 클릭	이천시민의 마음상담, 힐링콘텐츠 플랫폼
안성	안성이음	정보 불균형 문제를 해결하기 위한 소통 어플
광주	광주시 교통약자	교통약자 대상 이동지원서비스
평택	평택시민의료조합-라운스페이스	평택시민의료생협 조합정보 조회 서비스
오산	오산시 안심서비스	안전취약계층 및 1인가구 등을 위한 안심서비스 앱
가평	가평바로	1. 취약계층(노인, 저소득층, 장애인 등)에게 사회서비스 또는 일자리 제공 2. 지역 내 문화예술전문가 소개 및 발굴 3. 귀촌, 귀농정보 제공
포천	포천소식	포천의 시책 및 행사에 관련된 보도자료와 공지사항 제공
과천	과천마당	과천시 정보 획득 : 과천시 행사문화 공연 정보, 시정소식 정보, 시민게시판, 구인구직게시판, 설문조사
화성	화성시 통합예약	1. 화성시 센터 소개, 이용방법 및 운영 안내 2. 프로그램 및 특강 일정 조회, 예약, 결제 3. 강사 정보 및 힐링 플랫폼 제공
김포	김포평생교육	온/오프라인 및 실시간 교육콘텐츠 제공
수원	새빛톡톡	시민의 의견을 정책에 반영하는 어플
고양	고양시 교통약자	교통약자 대상 이동지원서비스
성남	성남시 육아종합지원센터	어린이집 종사자와 부모님들을 위한 서비스 제공
안산	안산시 교통약자	교통약자 대상 이동지원서비스
시흥	시흥교육 속	온라인 학습공간 시흥교육캠퍼스
군포	군포시 교통약자 이동지원센터	교통약자 대상 이동지원서비스

- 경기도는 도시형, 도농복합형 그리고 농촌형 지자체가 포함되어 있고, 국내 17개 광역지자체 중 가장 많은 인구가 포함된 지역인 점을 고려했을 때, 온라인과 오프라인 매체를 모두 활용한 정책적 안내가 중요함
- 특히, 도농복합형이나 농어촌 지역의 경우에는 온라인 매체에 의한 전달 범위 및 영향력이 상대적으로 낮기 때문에 현수막, 문자메시지, 팸플릿 등 세대 맞춤형 홍보 매체를 통해 주민들을 대상으로 안내할 수 있는 방안을 모색하는 것이 매우 중요함

## (2) 베이비부머 세대들이 어울릴 수 있는 공간 조성

- 정량조사와 정성조사 결과를 토대로 경기도에서 활용할 수 있는 정책적 개선 방안으로 베이비부머 세대들이 어울릴 수 있는 공간을 조성하는 것이 매우 중요함. 특히 광역지자체에서 기초지자체로 내려가는 ‘Top-Down’ 방식이 아닌 주민들의 의견, 활동이 진행될 수 있도록 ‘Bottom up’ 방식을 활용하는 것이 중요함
- 서울시에서는 서울시50플러스재단과 캠퍼스 외에 자치구 단위에서 중장년층을 대상으로 ‘50플러스 센터’를 조성하여 25개 자치구 중 13개 지역에서 운영되고 있음. 예산 구조는 서울시에서 자치구에 예산(총 운영비의 50%)을 지원하고, 자치구의 예산을 합하여 생애설계 준비, 일자리, 평생교육 등의 다양한 사업을 추진하고 있음
- 경기도에서는 베이비부머 지원정책 확산을 위해서 ‘베이비부머지원센터(가칭)’등을 자치시·군에 설치하여 운영권한 등을 자체적으로 운영할 수 있도록 하고, 주민자치센터나 평생학습관이 설치되어 있지 않은 지역을 중심으로 운영할 수 있도록 하여 해당 기관 방문을 통해 종합적인 지원을 받을 수 있도록 해야할 것임
- 만 65세 이상 단위의 노인 대상 계층이 어울릴수 있도록 노인복지관 등 각종 사회복지시설을 조성하는 사례들을 활용하여 베이비부머 세대들이 이용할 수 있는 공간을 마련하는 것이 매우 중요함. 이를 위해서는 기초자치단체 단위에서 경기도베이비부머 지원정책을 수행할 기관을 선정하여 일자리-건강-여가와 사회적관계 등을 지원할 수 있는 사업을 실시하도록 하고, 건강의 경우 보건소나 건강가정지원센터 등과 연계할 수 있도록 하고 여가와 사회적관계를 위해서는 베이비부머 또래들이 모일 수 있는 공간과 활동 프로그램 등을 기획하여 운영하는 것이 가장 기본적인 대안으로 볼 수 있음
- 여가 및 사회적관계망 확장을 위해서는 베이비부머가 모일 수 있는 장소의 제공이 필수적임. 서울시의 경우 50플러스캠퍼스와 자치구50플러스센터에서 중장년들이 인생설계나 일자리사업 관련 교육을 받기도 하고 사업에 참여하기도 하며 커뮤니티를 형성하여 지속적인 관계를 맺고 활동을 지속하기도 함.
- 여가와 사회적관계망 형성을 위해서는 플립 같은 앱의 예처럼 취미여가 관심사들을 중심으로 모일 수 있도록 베이비부머 앱 등을 활용하는 안도 생각해 볼 수 있음

## (3) 일자리 관련 정책

- 본 조사에서는 베이비부머 세대의 일자리 지속에 대한 높은 의향을 확인할 수 있었음. 직업능력 교육 참여도 및 직업활동 교육 참여도가 높게 나타났으며, 베이비부머 세대를 위해 필요한 정책으로도 일자리, 취업, 창업, 직업능력과 관련된 분야가 많이 꼽힘
- 이러한 배경에 따라 베이비부머 세대의 일자리 관련 정책에 대한 요구도도 높은 편임. 일을 지속적으로 하기 원하는 이유로 생계 목적, 혹은 자녀에게 부담을 주고 싶지 않아서 등 경제적 수입이 1차적 목적을 주로 꼽았으나 일하는 즐거움, 사회적 관계 형성, 정신건강 유지 등 2차적 목적 역시 중요하게 생각하고 있다는 점을 정량, 정성조사 결과 양쪽에서 확인할 수 있음. 따라서 단순히 급여 지급을 목적으로 하는 것이 아닌, 실질적인 베이비부머 세대의 자아 실현을 가능케 하는 일자리 제공이 필요할 것으로 보임



- 특히 베이비부머 세대는 직업경력이 우수할 것으로 기대되며, 이를 은퇴 이후 삶에서도 적용하고자 할 가능성이 높음. 또한 새로운 분야에 취업을 시도할 경우에도 업무에 있어 전문성과 성과에 대한 기대가 있기 때문에, 직업 효능감 측면에서 접근할 필요성이 있음. 즉, 빈곤문제 해결이 아닌 생애재설계라는 측면에서 일자리 문제에 접근하여야만 실효성 있는 정책 수립이 가능함
- 경기도 내 입주하고 있는 기업들과 연계하여 민간과 연계된 일자리를 강화하고 있으며, 과기부에서는 과학기술퇴직인력들을 활용하여 중소기업의 연구개발 등에 활용하는 사례<sup>3)</sup>들을 쉽게 찾아볼 수 있음
- 특히 도농복합형이나 농촌형 지역들의 경우 도시농업 확대를 위해 지역단위에서 활용하기 위해 발굴한 사업 모형 등을 활용하면 경기도 내 지역적 특성을 반영한 일자리 지원 정책들을 다양하게 활용할 수 있는 점을 고려할 필요가 있음
- 경기도의 경우 면적이 넓고 지역별 환경에 크게 차이가 있음. 도시 지역의 경우 상대적으로 채용 정보 및 기회가 많이 제공되지만 읍면부 및 농촌 지역에서는 그렇지 못할 가능성이 큼. 이러한 불평등을 해소하고 박탈감을 희석시키려는 노력이 필요함
- 해외에서는 50대 혹은 은퇴자들을 대상으로 국가 혹은 지방정부 차원에서 활용하는 사례들로 싱가포르와 영국의 사례를 활용할 수 있음. 두 사례 모두 은퇴자들에게 어려운 과제를 제시하는 것이 아니라 은퇴 전에 활용했던 각종 경력과 경험을 활용한다는 점에서 참여할 수 있는 대상 및 범위에 대한 제한 조건이 낮기 때문에 국내에서 도입, 활용하는 것 또한 충분히 검토가 가능한 부분으로 판단됨
- 싱가포르의 비프렌딩 서비스는 사회적 고립의 위험에 처한 고령자에게 먼저 다가가는 서비스로서, 훈련을 받은 비프렌더스 자원봉사자가 매주 가정을 방문해 고령자들에게 정신적 서포트를 제공함. 가족의 지원이 없는 고령자를 대상으로 함
- 영국에서 제공하고 있는 ‘telephone befriending service’ 사례는 전화통화를 원하는 대상자들의 특성을 고려하여 적합한 자원봉사자를 매칭함. 노년층이 느끼는 외로움이 정신적, 육체적 질병의 원인이 된다는 점에 착안하여 신청자와 자원봉사자 간 자유롭게 대화해줄 수 있도록 연결하는 프로그램. 담당 부서에서 신청자의 관심사항과 특징을 고려하여 자원봉사자와 매칭함
- 즉 싱가포르와 영국에서 제공하는 전화 상담서비스는 동년배들간에 교류를 통해 심리적으로 안정감을 갖도록 한다는 점에서 공통적인 특징을 갖고 있으며, 이용자들이 거리감없이 이용할 수 있다는 점에 주목할 필요가 있다는 점에서 향후 경기도가 도입, 활용할 수 있는 분야로 볼 수 있음
- 특히 현재 경기도에서 활용하고 있는 콜센터(031-120)에서도 베이비부머 세대들의 고충을 반영할 수 있는 전담 창구 및 직원을 배치하는 것 또한 전략적 방안으로 볼 수 있다는 점에서 검토가 필요할 것으로 판단됨

3) 대한민국 정책브리핑 (<https://www.korea.kr/news/policyNewsView.do?newsId=148790158>)

#### (4) 건강 관련 정책

- 건강 역시 베이비부머 세대의 관심사 중 하나임. 다양한 연구 결과를 통해 베이비부머 세대의 건강 관련 염려와 실제 삶에 끼치는 영향 등이 입증되었으며<sup>4)</sup>, 본 조사에서도 마찬가지로 베이비부머 세대에게 건강이 주요 이슈임을 확인함. 정량조사에서는 경험한 생애재설계 교육 분야 및 노후 대비를 위해 가장 받고 싶은 교육 분야로 '건강관리'가 가장 많이 꼽혔으며, 정성조사에서는 의료비 등 건강과 관련된 경제적 부담, 자녀 등 가족관계에 미칠 영향, 삶의 질과의 연관성 등 다양한 측면에서의 건강 관련 이슈를 확인할 수 있었음
- 유재남(2019)<sup>5)</sup>에 따르면 베이비부머 세대의 삶의 만족도에 대한 신체적 건강요인의 설명력은 17%로, 인구학적 요인을 제외하면 가장 큰 설명력을 가짐. 베이비부머 세대가 속한 중년기는 노화가 시작되며 만성질환 유병률이 높아지고, 이에 대한 적극적 관리가 필요한 시기이므로 예방 및 관리 차원에서 지역 의료기반 구축이 필수적이며, 지역 의료기반 구축정도는 개인의 건강관리에 영향을 미침<sup>6)</sup>
- 권역응급의료센터는 중증응급환자 중심의 진료, 대형 재해 등의 발생 시 응급의료 지원, 특정 지역 내의 다른 의료기관에서 이송되는 중증응급의료환자의 수용, 그 밖에 보건복지부 장관이 지정하는 권역 내의 응급의료 업무를 수행하게 하기 위하여 권역별로 지정된 상급종합병원, 또는 300병상 이상의 병원을 의미하며, 경기도의 경우, 성남, 수원, 안산, 안양 등 도시 지역에 주로 분포하고 있으며, 유사 상황 발생시 거리가 먼 지역으로 이동해야만 하는 어려움이 있음. 심지어 가평군과 양평군 등 외곽지역에서는 춘천이나 원주, 천안 등 경기도 외 지역을 방문하는 사례들이 일부 언급됨
- 경기도의 경우 면적이 넓어 지역별 기반시설의 불균형이 발생함. 이에 도농복합형 지역, 혹은 농촌형 지역 등 의료시설에 쉽게 접근할 수 없는 지역이 존재하여 이러한 지역에 거주하는 경우 이동에 따른 부담(교통비 등)이 발생할 가능성이 높으며, 정성조사 결과에서 확인할 수 있듯이 이러한 문제가 실제로 나타나고 있음. 따라서 지역적으로 형평성 있게 의료기반을 마련하는 것과 더불어, 건강관리 차원에서 근린 운동시설 등을 증설하여 예방적 효과를 기대할 수 있음

#### (5) 여가 및 사회적 관계망 관련 정책

- 경제, 건강 관련 주제에 가려 뚜렷이 드러나지 않는 경우가 많지만 여가나 대인관계등 삶의 질과 관련된 정책 수요도 간과할 수 없음. 지금까지의 노인정책은 소득보장과 일자리, 건강 문제를 중심으로 구축되어 왔으나 베이비부머 세대의 경우 상당수가 장기화된 노년기를 맞이할 가능성이 높아, 생존과 직결되지 않는 것으로 여겨지나 삶의 질과는 밀접한 연관이 있는 여가 및 사회적 관계망 등에 대한 공적인 지원에도 관심을 가져야 할 시기임

4) 김도균, 최준규, 유보배, 윤소은(2016), 경기연구원, 경기도 베이비부머 노후준비실태 및 지원방안 연구

5) 유재남. (2019). 베이비붐 세대의 삶의 만족도 결정요인. 한국지역사회복지학, 69, 183-200.

6) 김수영, 문경주, & 장수지. (2016). 다층모형을 이용한 베이비붐 세대의 삶의 만족도 영향요인 분석. 노인복지연구, 71(4), 391-421.

- 본 조사에서도 응답자의 절반 가량이 자기계발을 위해 학습활동에 참여하였다고 답하였으며, 정성 조사에서는 소득과 건강을 여가(여행 등)의 전제 조건으로 생각하는 경우가 드러남. 다만 경제적인 노후준비에 비해 여가 등 활동적 노년을 위한 준비는 개인 차원에서도, 정책 차원에서도 미흡한 실정임. 베이비부머 세대의 상황적 특성을 고려하여 삶의 질과 정신건강에 지대한 영향을 미칠 수 있는 여가생활 및 사회적 관계망 구축에도 정책적 지원 방안이 마련되어야 함

## 2. 결론

- 우리사회에서 베이비부머 세대의 은퇴시점이 도래함에 따라 해당 세대의 삶의 전환을 지원하고 이후 삶의 만족도를 제고하기 위해서는 기본적 삶의 토대가 되는 경제(일자리) 정책이 필수적이며 수요 또한 높음. 다만 이전 세대와 비교하여 전문성과 경력을 갖춘 경우가 많으며 직업을 통한 효능감 등 정신적 측면에서의 목적성도 뚜렷한 세대임을 인지하여 단순 소득보장의 측면이 아닌 자아실현을 포함한 보다 광범위한 측면에서의 접근이 필요함. 건강 역시 주요 주제 중 하나이며 베이비부머 세대의 노화가 진행되는 시점이므로 관리 및 예방에 더욱 신경을 쓸 필요가 있음. 경기도의 지역적 특성상 의료기관 접근성이 떨어지는 지역이 존재하므로 의료기관의 지역적 형평성을 제고하려는 노력이 필요함. 뿐만 아니라 상당수 중장년층이 장기화된 노년기를 보낼 것으로 예측되므로 여가생활 및 대인 관계의 중요성을 인식하고 이에 대한 지원책을 마련함으로써 베이비부머 세대의 이후 삶의 질을 제고할 수 있을 것이라 기대됨

부 록 1

# 조사결과 집계표







[표 1] 응답자 특성표

(단위 : %)

구 분		사례수	비율
전 체		(1,000)	100.0
성별	남성	(502)	50.2
	여성	(498)	49.8
출생년도	1955년생~1964년생	(479)	47.9
	1965년생~1974년생	(521)	52.1
생활형 권역	도시형	(520)	52.0
	도농복합형	동	21.0
		읍면	23.4
	농촌형	(36)	3.6
최종 학력	중학교 졸업 이하	(24)	2.4
	고등학교 졸업	(423)	42.3
	전문대학 졸업	(162)	16.2
	대학교(원) 졸업	(391)	39.1
혼인 상태	미혼	(28)	2.8
	배우자 있음	(925)	92.5
	사별 및 이혼	(47)	4.7
가구원 수	1명	(43)	4.3
	2명	(368)	36.8
	3명	(256)	25.6
	4명 이상	(333)	33.3
자녀 유무	있음	(882)	88.2
	없음	(118)	11.8
가구 구성원	혼자 거주	(43)	4.3
	부부 거주	(339)	33.9
	자녀와 거주	(532)	53.2
	부모님과 거주	(27)	2.7
	자녀, 부모님 모두와 거주	(17)	1.7
	기타	(42)	4.2
은퇴 후 거주지	현재 거주지	(792)	79.2
	경기도 내 이주	(132)	13.2
	경기도 외 타 지역 이주	(76)	7.6
월평균 가구 소득	200만원 미만	(36)	3.6
	200~300만원 미만	(119)	11.9
	300~400만원 미만	(180)	18.0
	400~500만원 미만	(218)	21.8
	500~600만원 미만	(160)	16.0
	600~700만원 미만	(127)	12.7
	700만원 이상	(160)	16.0
경제활동 여부	일하고 있음	(692)	69.2
	퇴직 후 재취업, 창업함	(44)	4.4
	퇴직 후 일하지 않음	(208)	20.8
	평생 일한 적 없음	(56)	5.6

[표 2] 학습활동을 받아본 경험 유무

(단위 : %)

구 분			사례수	있다	없다
전 체			(1,000)	23.5	76.5
성별	남성		(502)	20.1	79.9
	여성		(498)	26.9	73.1
출생년도	1955년생~1964년생		(479)	23.2	76.8
	1965년생~1974년생		(521)	23.8	76.2
생활형 권역	도시형		(520)	19.2	80.8
	도농복합형	동	(210)	28.6	71.4
		읍면	(234)	29.9	70.1
	농촌형		(36)	13.9	86.1
최종 학력	중학교 졸업 이하		(24)	4.2	95.8
	고등학교 졸업		(423)	21.0	79.0
	전문대학 졸업		(162)	17.3	82.7
	대학교(원) 졸업		(391)	29.9	70.1
혼인 상태	미혼		(28)	25.0	75.0
	배우자 있음		(925)	23.2	76.8
	사별 및 이혼		(47)	27.7	72.3
가구원 수	1명		(43)	20.9	79.1
	2명		(368)	22.6	77.4
	3명		(256)	23.0	77.0
	4명 이상		(333)	25.2	74.8
자녀 유무	있음		(882)	22.8	77.2
	없음		(118)	28.8	71.2
가구 구성원	혼자 거주		(43)	20.9	79.1
	부부 거주		(339)	22.4	77.6
	자녀와 거주		(532)	22.7	77.3
	부모님과 거주		(27)	29.6	70.4
	자녀, 부모님 모두와 거주		(17)	41.2	58.8
	기타		(42)	33.3	66.7
은퇴 후 거주지	현재 거주지		(792)	22.0	78.0
	경기도 내 이주		(132)	27.3	72.7
	경기도 외 타 지역 이주		(76)	32.9	67.1
월평균 가구 소득	200만원 미만		(36)	33.3	66.7
	200~300만원 미만		(119)	25.2	74.8
	300~400만원 미만		(180)	18.3	81.7
	400~500만원 미만		(218)	23.9	76.1
	500~600만원 미만		(160)	17.5	82.5
	600~700만원 미만		(127)	26.8	73.2
	700만원 이상		(160)	28.8	71.3
경제활동 여부	일하고 있음		(692)	23.1	76.9
	퇴직 후 재취업, 창업함		(44)	15.9	84.1
	퇴직 후 일하지 않음		(208)	29.8	70.2
	평생 일한 적 없음		(56)	10.7	89.3

[표 3] 학습활동을 받아보지 못한 가장 큰 이유

(단위 : %)

구 분			사례수	직장 업무로 인한 시간 부족	교육의 필요성을 느끼지 못해서	교육에 대한 정보가 부족해서	관심 있는 프로그램 이 없어서	가까운 곳에 교육기관 이 없어서	가족 부양으로 시간을 내기 어려워서	경제적 여유가 없어서	기타
전 체			(765)	34.5	18.0	12.9	12.9	7.6	7.3	6.5	0.1
성별	남성		(401)	41.1	15.5	13.5	10.0	6.2	6.5	7.2	0.0
	여성		(364)	27.2	20.9	12.4	16.2	9.1	8.2	5.8	0.3
출생년도	1955년생~1964년생		(368)	29.3	20.1	15.5	13.3	7.1	6.8	7.6	0.3
	1965년생~1974년생		(397)	39.3	16.1	10.6	12.6	8.1	7.8	5.5	0.0
생활형 권역	도시형		(420)	36.0	18.1	15.2	12.9	7.6	6.4	3.6	0.2
	도농복합형	동	(150)	28.7	18.7	11.3	16.7	8.0	8.0	8.7	0.0
		읍면	(164)	37.2	16.5	7.9	10.4	8.5	7.9	11.6	0.0
	농촌형		(31)	29.0	22.6	16.1	9.7	0.0	12.9	9.7	0.0
최종 학력	중학교 졸업 이하		(23)	34.8	8.7	8.7	8.7	17.4	0.0	21.7	0.0
	고등학교 졸업		(334)	33.8	19.8	12.0	12.3	8.1	6.3	7.5	0.3
	전문대학 졸업		(134)	38.1	15.7	8.2	14.2	10.4	9.0	4.5	0.0
	대학교(원) 졸업		(274)	33.6	17.9	16.8	13.5	4.7	8.4	5.1	0.0
혼인 상태	미혼		(21)	38.1	14.3	19.0	19.0	4.8	0.0	4.8	0.0
	배우자 있음		(710)	33.8	18.5	12.8	13.0	7.7	7.9	6.2	0.1
	사별 및 이혼		(34)	47.1	11.8	11.8	8.8	5.9	0.0	14.7	0.0
가구원 수	1명		(34)	44.1	17.6	14.7	2.9	2.9	0.0	17.6	0.0
	2명		(285)	28.1	22.5	13.7	15.8	7.4	5.6	6.7	0.4
	3명		(197)	35.0	15.7	14.7	13.2	7.6	7.6	6.1	0.0
	4명 이상		(249)	40.2	14.9	10.4	10.8	8.4	10.0	5.2	0.0
자녀 유무	있음		(681)	34.5	18.1	12.9	12.6	7.5	7.8	6.5	0.1
	없음		(84)	34.5	17.9	13.1	15.5	8.3	3.6	7.1	0.0
가구 구성원	혼자 거주		(34)	44.1	17.6	14.7	2.9	2.9	0.0	17.6	0.0
	부부 거주		(263)	26.2	23.2	14.4	16.0	7.6	5.3	6.8	0.4
	자녀와 거주		(411)	37.0	16.1	11.9	10.9	8.8	9.7	5.6	0.0
	부모님과 거주		(19)	31.6	5.3	26.3	15.8	5.3	0.0	15.8	0.0
	자녀, 부모님 모두와 거주		(10)	30.0	10.0	20.0	20.0	0.0	20.0	0.0	0.0
	기타		(28)	67.9	10.7	0.0	21.4	0.0	0.0	0.0	0.0
은퇴 후 거주지	현재 거주지		(618)	33.2	19.9	12.5	14.1	7.4	7.3	5.5	0.2
	경기도 내 이주		(96)	39.6	11.5	12.5	6.3	10.4	9.4	10.4	0.0
	경기도 외 타 지역 이주		(51)	41.2	7.8	19.6	11.8	3.9	3.9	11.8	0.0
월평균 가구 소득	200만원 미만		(24)	29.2	29.2	25.0	4.2	0.0	0.0	12.5	0.0
	200~300만원 미만		(89)	27.0	24.7	9.0	14.6	7.9	3.4	12.4	1.1
	300~400만원 미만		(147)	31.3	20.4	10.9	15.6	8.2	6.1	7.5	0.0
	400~500만원 미만		(166)	33.1	13.3	13.3	15.1	11.4	9.0	4.8	0.0
	500~600만원 미만		(132)	34.8	15.9	11.4	11.4	9.1	12.1	5.3	0.0
	600~700만원 미만		(93)	39.8	23.7	9.7	11.8	3.2	6.5	5.4	0.0
	700만원 이상		(114)	43.0	12.3	20.2	9.6	4.4	6.1	4.4	0.0
경제활동 여부	일하고 있음		(532)	46.1	14.7	10.2	9.2	7.1	7.1	5.5	0.2
	퇴직 후 재취업, 창업함		(37)	35.1	5.4	16.2	21.6	0.0	10.8	10.8	0.0
	퇴직 후 일하지 않음		(146)	1.4	26.7	23.3	22.6	11.6	6.2	8.2	0.0
	평생 일한 적 없음		(50)	8.0	38.0	10.0	18.0	6.0	10.0	10.0	0.0



[표 4] 받아 본 학습활동 분야

(단위 : %)

구 분		사례수	문화예술 교육	직업능력 교육	인문교양 교육	시민참여 교육	학력보완 교육	기초문해 교육	기타
전 체		(235)	37.4	37.0	20.4	20.0	6.8	2.1	2.1
성별	남성	(101)	25.7	50.5	19.8	14.9	7.9	2.0	3.0
	여성	(134)	46.3	26.9	20.9	23.9	6.0	2.2	1.5
출생년도	1955년생~1964년생	(111)	40.5	33.3	20.7	20.7	5.4	0.9	0.0
	1965년생~1974년생	(124)	34.7	40.3	20.2	19.4	8.1	3.2	4.0
생활형 권역	도시형	(100)	24.0	48.0	23.0	28.0	6.0	3.0	2.0
	도농복합형	동	(60)	45.0	31.7	20.0	11.7	5.0	0.0
		읍면	(70)	52.9	24.3	14.3	17.1	10.0	2.9
	농촌형	(5)	0.0	60.0	60.0	0.0	0.0	0.0	20.0
최종 학력	중학교 졸업 이하	(1)	0.0	0.0	0.0	0.0	100.0	0.0	0.0
	고등학교 졸업	(89)	43.8	25.8	9.0	27.0	7.9	2.2	1.1
	전문대학 졸업	(28)	32.1	39.3	21.4	14.3	3.6	3.6	3.6
	대학교(원) 졸업	(117)	34.2	45.3	29.1	16.2	6.0	1.7	2.6
혼인 상태	미혼	(7)	28.6	71.4	28.6	14.3	14.3	0.0	14.3
	배우자 있음	(215)	37.7	35.3	20.5	20.0	6.0	2.3	1.9
	사별 및 이혼	(13)	38.5	46.2	15.4	23.1	15.4	0.0	0.0
가구원 수	1명	(9)	22.2	33.3	22.2	33.3	22.2	0.0	11.1
	2명	(83)	51.8	25.3	14.5	16.9	6.0	1.2	1.2
	3명	(59)	37.3	40.7	28.8	16.9	5.1	5.1	1.7
	4명 이상	(84)	25.0	46.4	20.2	23.8	7.1	1.2	2.4
자녀 유무	있음	(201)	36.3	37.8	21.9	19.9	6.5	2.5	1.5
	없음	(34)	44.1	32.4	11.8	20.6	8.8	0.0	5.9
가구 구성원	혼자 거주	(9)	22.2	33.3	22.2	33.3	22.2	0.0	11.1
	부부 거주	(76)	51.3	21.1	14.5	17.1	5.3	1.3	1.3
	자녀와 거주	(121)	25.6	50.4	20.7	19.8	8.3	3.3	2.5
	부모님과 거주	(8)	37.5	37.5	50.0	12.5	0.0	0.0	0.0
	자녀, 부모님 모두와 거주	(7)	57.1	42.9	28.6	42.9	0.0	0.0	0.0
	기타	(14)	64.3	7.1	28.6	21.4	0.0	0.0	0.0
은퇴 후 거주지	현재 거주지	(174)	40.8	32.8	21.8	24.1	6.9	1.1	1.1
	경기도 내 이주	(36)	30.6	38.9	13.9	11.1	2.8	5.6	2.8
	경기도 외 타 지역 이주	(25)	24.0	64.0	20.0	4.0	12.0	4.0	8.0
월평균 가구 소득	200만원 미만	(12)	16.7	66.7	25.0	16.7	8.3	0.0	8.3
	200~300만원 미만	(30)	20.0	36.7	16.7	40.0	10.0	0.0	0.0
	300~400만원 미만	(33)	24.2	27.3	12.1	33.3	12.1	3.0	0.0
	400~500만원 미만	(52)	48.1	36.5	15.4	13.5	1.9	0.0	0.0
	500~600만원 미만	(28)	53.6	35.7	25.0	10.7	3.6	3.6	0.0
	600~700만원 미만	(34)	44.1	32.4	29.4	14.7	5.9	5.9	2.9
	700만원 이상	(46)	37.0	41.3	23.9	15.2	8.7	2.2	6.5
경제활동 여부	일하고 있음	(160)	40.0	38.8	18.8	15.0	6.9	3.1	2.5
	퇴직 후 재취업, 창업함	(7)	14.3	71.4	28.6	0.0	14.3	0.0	0.0
	퇴직 후 일하지 않음	(62)	29.0	32.3	25.8	35.5	6.5	0.0	1.6
	평생 일한 적 없음	(6)	83.3	0.0	0.0	16.7	0.0	0.0	0.0



[표 5] 학습활동에 참여한 가장 큰 목적

(단위 : %)

구 분		사례수	교양 함양이나 지식습득 등 자기계발	건강관리	취업/창업	친목도모 증진	사회참여	기타
전 체		(235)	53.6	15.3	15.3	8.1	6.8	0.9
성별	남성	(101)	57.4	15.8	14.9	3.0	8.9	0.0
	여성	(134)	50.7	14.9	15.7	11.9	5.2	1.5
출생년도	1955년생~1964년생	(111)	52.3	16.2	12.6	12.6	6.3	0.0
	1965년생~1974년생	(124)	54.8	14.5	17.7	4.0	7.3	1.6
생활형 권역	도시형	(100)	54.0	8.0	25.0	8.0	4.0	1.0
	도농복합형	동	(60)	58.3	16.7	10.0	8.3	5.0
		읍면	(70)	45.7	25.7	7.1	8.6	12.9
	농촌형	(5)	100.0	0.0	0.0	0.0	0.0	0.0
최종 학력	중학교 졸업 이하	(1)	100.0	0.0	0.0	0.0	0.0	0.0
	고등학교 졸업	(89)	43.8	19.1	11.2	16.9	6.7	2.2
	전문대학 졸업	(28)	46.4	25.0	14.3	7.1	7.1	0.0
	대학교(원) 졸업	(117)	62.4	10.3	18.8	1.7	6.8	0.0
혼인 상태	미혼	(7)	57.1	0.0	28.6	0.0	14.3	0.0
	배우자 있음	(215)	53.5	15.8	14.4	8.4	7.0	0.9
	사별 및 이혼	(13)	53.8	15.4	23.1	7.7	0.0	0.0
가구원 수	1명	(9)	44.4	22.2	11.1	11.1	11.1	0.0
	2명	(83)	56.6	18.1	10.8	10.8	3.6	0.0
	3명	(59)	45.8	15.3	18.6	10.2	10.2	0.0
	4명 이상	(84)	57.1	11.9	17.9	3.6	7.1	2.4
자녀 유무	있음	(201)	54.2	12.4	15.9	9.0	7.5	1.0
	없음	(34)	50.0	32.4	11.8	2.9	2.9	0.0
가구 구성원	혼자 거주	(9)	44.4	22.2	11.1	11.1	11.1	0.0
	부부 거주	(76)	56.6	19.7	7.9	11.8	3.9	0.0
	자녀와 거주	(121)	55.4	13.2	19.8	4.1	5.8	1.7
	부모님과 거주	(8)	62.5	0.0	25.0	0.0	12.5	0.0
	자녀, 부모님 모두와 거주	(7)	42.9	14.3	28.6	0.0	14.3	0.0
	기타	(14)	28.6	14.3	7.1	28.6	21.4	0.0
은퇴 후 거주지	현재 거주지	(174)	55.2	14.9	12.1	9.2	8.0	0.6
	경기도 내 이주	(36)	47.2	22.2	19.4	5.6	2.8	2.8
	경기도 외 타 지역 이주	(25)	52.0	8.0	32.0	4.0	4.0	0.0
월평균 가구 소득	200만원 미만	(12)	41.7	8.3	33.3	8.3	8.3	0.0
	200~300만원 미만	(30)	63.3	6.7	13.3	10.0	6.7	0.0
	300~400만원 미만	(33)	57.6	6.1	15.2	9.1	12.1	0.0
	400~500만원 미만	(52)	48.1	17.3	19.2	7.7	7.7	0.0
	500~600만원 미만	(28)	39.3	28.6	17.9	7.1	3.6	3.6
	600~700만원 미만	(34)	52.9	26.5	8.8	5.9	5.9	0.0
	700만원 이상	(46)	63.0	10.9	10.9	8.7	4.3	2.2
경제활동 여부	일하고 있음	(160)	54.4	17.5	15.6	6.9	5.0	0.6
	퇴직 후 재취업, 창업함	(7)	57.1	14.3	28.6	0.0	0.0	0.0
	퇴직 후 일하지 않음	(62)	51.6	6.5	14.5	12.9	12.9	1.6
	평생 일한 적 없음	(6)	50.0	50.0	0.0	0.0	0.0	0.0

[표 6] 학습활동을 받아본 기관

(단위 : %)

구 분		사례수	주민센터, 평생교육기관 등 공공기관	이러닝, 유튜브 등 온라인 매체	백화점, 언론기관, 학원 등 민간기관	대학교 부설 교육기관	기타
전 체		(235)	67.2	23.4	18.3	12.3	0.9
성별	남성	(101)	58.4	30.7	17.8	11.9	1.0
	여성	(134)	73.9	17.9	18.7	12.7	0.7
출생년도	1955년생~1964년생	(111)	80.2	14.4	17.1	10.8	0.9
	1965년생~1974년생	(124)	55.6	31.5	19.4	13.7	0.8
생활형 권역	도시형	(100)	65.0	25.0	16.0	18.0	1.0
	도농복합형	동	(60)	66.7	28.3	16.7	5.0
		읍면	(70)	71.4	14.3	24.3	11.4
	농촌형	(5)	60.0	60.0	0.0	0.0	0.0
최종 학력	중학교 졸업 이하	(1)	100.0	0.0	0.0	0.0	0.0
	고등학교 졸업	(89)	83.1	10.1	15.7	11.2	1.1
	전문대학 졸업	(28)	50.0	32.1	21.4	7.1	0.0
	대학교(원) 졸업	(117)	59.0	31.6	19.7	14.5	0.9
혼인 상태	미혼	(7)	57.1	57.1	0.0	14.3	0.0
	배우자 있음	(215)	67.9	21.9	19.1	10.7	0.9
	사별 및 이혼	(13)	61.5	30.8	15.4	38.5	0.0
가구원 수	1명	(9)	77.8	44.4	11.1	22.2	0.0
	2명	(83)	77.1	8.4	18.1	12.0	0.0
	3명	(59)	62.7	25.4	22.0	13.6	1.7
	4명 이상	(84)	59.5	34.5	16.7	10.7	1.2
자녀 유무	있음	(201)	67.7	23.9	17.4	10.9	1.0
	없음	(34)	64.7	20.6	23.5	20.6	0.0
가구 구성원	혼자 거주	(9)	77.8	44.4	11.1	22.2	0.0
	부부 거주	(76)	77.6	7.9	18.4	9.2	0.0
	자녀와 거주	(121)	59.5	29.8	20.7	13.2	1.7
	부모님과 거주	(8)	50.0	50.0	12.5	0.0	0.0
	자녀, 부모님 모두와 거주	(7)	57.1	57.1	14.3	42.9	0.0
	기타	(14)	85.7	7.1	7.1	7.1	0.0
은퇴 후 거주지	현재 거주지	(174)	71.8	22.4	16.7	11.5	1.1
	경기도 내 이주	(36)	61.1	22.2	22.2	13.9	0.0
	경기도 외 타 지역 이주	(25)	44.0	32.0	24.0	16.0	0.0
월평균 가구 소득	200만원 미만	(12)	75.0	33.3	0.0	8.3	0.0
	200~300만원 미만	(30)	80.0	6.7	13.3	10.0	3.3
	300~400만원 미만	(33)	60.6	12.1	9.1	27.3	0.0
	400~500만원 미만	(52)	76.9	15.4	17.3	1.9	0.0
	500~600만원 미만	(28)	75.0	25.0	25.0	14.3	0.0
	600~700만원 미만	(34)	64.7	32.4	29.4	14.7	0.0
	700만원 이상	(46)	47.8	41.3	21.7	13.0	2.2
경제활동 여부	일하고 있음	(160)	61.3	30.0	20.0	11.9	0.0
	퇴직 후 재취업, 창업함	(7)	57.1	14.3	28.6	0.0	14.3
	퇴직 후 일하지 않음	(62)	82.3	9.7	12.9	14.5	1.6
	평생 일한 적 없음	(6)	83.3	0.0	16.7	16.7	0.0

[표 7] 학습활동의 업무 및 실생활 도움 정도

(단위 : %)

구 분		사례수	매우 도움이 됐다	대체로 도움이 됐다	별로 도움되지 않았다	전혀 도움되지 않았다	종합평가	
							도움이 됐다	도움되지 않았다
전 체		(235)	22.1	67.7	9.8	0.4	89.8	10.2
성별	남성	(101)	22.8	71.3	5.0	1.0	94.1	5.9
	여성	(134)	21.6	64.9	13.4	0.0	86.6	13.4
출생년도	1955년생~1964년생	(111)	27.9	65.8	6.3	0.0	93.7	6.3
	1965년생~1974년생	(124)	16.9	69.4	12.9	0.8	86.3	13.7
생활형 권역	도시형	(100)	20.0	67.0	12.0	1.0	87.0	13.0
	도농복합형	동	(60)	23.3	71.7	5.0	95.0	5.0
		읍면	(70)	25.7	64.3	10.0	90.0	10.0
	농촌형	(5)	0.0	80.0	20.0	0.0	80.0	20.0
최종 학력	중학교 졸업 이하	(1)	0.0	100.0	0.0	0.0	100.0	0.0
	고등학교 졸업	(89)	29.2	58.4	12.4	0.0	87.6	12.4
	전문대학 졸업	(28)	21.4	71.4	7.1	0.0	92.9	7.1
	대학교(원) 졸업	(117)	17.1	73.5	8.5	0.9	90.6	9.4
혼인 상태	미혼	(7)	0.0	14.3	71.4	14.3	14.3	85.7
	배우자 있음	(215)	22.8	69.3	7.9	0.0	92.1	7.9
	사별 및 이혼	(13)	23.1	69.2	7.7	0.0	92.3	7.7
가구원 수	1명	(9)	11.1	55.6	33.3	0.0	66.7	33.3
	2명	(83)	28.9	61.4	8.4	1.2	90.4	9.6
	3명	(59)	18.6	71.2	10.2	0.0	89.8	10.2
	4명 이상	(84)	19.0	72.6	8.3	0.0	91.7	8.3
자녀 유무	있음	(201)	22.9	70.1	7.0	0.0	93.0	7.0
	없음	(34)	17.6	52.9	26.5	2.9	70.6	29.4
가구 구성원	혼자 거주	(9)	11.1	55.6	33.3	0.0	66.7	33.3
	부부 거주	(76)	30.3	61.8	7.9	0.0	92.1	7.9
	자녀와 거주	(121)	17.4	74.4	8.3	0.0	91.7	8.3
	부모님과 거주	(8)	0.0	62.5	25.0	12.5	62.5	37.5
	자녀, 부모님 모두와 거주	(7)	28.6	57.1	14.3	0.0	85.7	14.3
	기타	(14)	35.7	57.1	7.1	0.0	92.9	7.1
은퇴 후 거주지	현재 거주지	(174)	22.4	70.7	6.3	0.6	93.1	6.9
	경기도 내 이주	(36)	25.0	61.1	13.9	0.0	86.1	13.9
	경기도 외 타 지역 이주	(25)	16.0	56.0	28.0	0.0	72.0	28.0
월평균 가구 소득	200만원 미만	(12)	8.3	50.0	41.7	0.0	58.3	41.7
	200~300만원 미만	(30)	10.0	76.7	10.0	3.3	86.7	13.3
	300~400만원 미만	(33)	18.2	60.6	21.2	0.0	78.8	21.2
	400~500만원 미만	(52)	21.2	73.1	5.8	0.0	94.2	5.8
	500~600만원 미만	(28)	39.3	57.1	3.6	0.0	96.4	3.6
	600~700만원 미만	(34)	20.6	76.5	2.9	0.0	97.1	2.9
	700만원 이상	(46)	28.3	65.2	6.5	0.0	93.5	6.5
경제활동 여부	일하고 있음	(160)	23.8	66.3	10.0	0.0	90.0	10.0
	퇴직 후 재취업, 창업함	(7)	14.3	85.7	0.0	0.0	100.0	0.0
	퇴직 후 일하지 않음	(62)	16.1	72.6	9.7	1.6	88.7	11.3
	평생 일한 적 없음	(6)	50.0	33.3	16.7	0.0	83.3	16.7

[표 8] 학습활동으로 인한 성과

(단위 : %)

구 분		사례수	교양 함양이나 지식 습득 등 자기 계발	심리적 만족 및 행복감 증대	건강관리	일하는데 필요한 기술 습득(자 격증 등)	취업, 이직, 창업에 도움	친목도모 증진	사회참여 (자원봉 사 및 지역·사 회적 활동)	기타
전 체		(211)	42.2	16.6	14.2	10.0	6.6	6.2	3.8	0.5
성별	남성	(95)	48.4	13.7	12.6	12.6	7.4	2.1	3.2	0.0
	여성	(116)	37.1	19.0	15.5	7.8	6.0	9.5	4.3	0.9
출생년도	1955년생~1964년생	(104)	38.5	17.3	16.3	8.7	6.7	9.6	2.9	0.0
	1965년생~1974년생	(107)	45.8	15.9	12.1	11.2	6.5	2.8	4.7	0.9
생활형 권역	도시형	(87)	41.4	12.6	9.2	14.9	8.0	9.2	3.4	1.1
	도농복합형	동	(57)	38.6	22.8	15.8	8.8	7.0	3.5	0.0
		읍면	(63)	44.4	15.9	20.6	4.8	4.8	4.8	0.0
	농촌형	(4)	75.0	25.0	0.0	0.0	0.0	0.0	0.0	0.0
	중학교 졸업 이하	(1)	100.0	0.0	0.0	0.0	0.0	0.0	0.0	0.0
최종 학력	고등학교 졸업	(78)	29.5	19.2	19.2	6.4	5.1	14.1	5.1	1.3
	전문대학 졸업	(26)	42.3	11.5	15.4	11.5	7.7	7.7	3.8	0.0
	대학교(원) 졸업	(106)	50.9	16.0	10.4	12.3	7.5	0.0	2.8	0.0
	미혼	(1)	100.0	0.0	0.0	0.0	0.0	0.0	0.0	0.0
혼인 상태	배우자 있음	(198)	42.9	16.2	13.6	10.1	6.6	6.1	4.0	0.5
	사별 및 이혼	(12)	25.0	25.0	25.0	8.3	8.3	8.3	0.0	0.0
	1명	(6)	33.3	16.7	33.3	0.0	0.0	16.7	0.0	0.0
가구원 수	2명	(75)	40.0	21.3	16.0	4.0	6.7	9.3	2.7	0.0
	3명	(53)	41.5	17.0	11.3	15.1	3.8	3.8	7.5	0.0
	4명 이상	(77)	45.5	11.7	13.0	13.0	9.1	3.9	2.6	1.3
	있음	(187)	42.2	16.6	12.3	11.2	6.4	7.0	3.7	0.5
자녀 유무	없음	(24)	41.7	16.7	29.2	0.0	8.3	0.0	4.2	0.0
	혼자 거주	(6)	33.3	16.7	33.3	0.0	0.0	16.7	0.0	0.0
가구 구성원	부부 거주	(70)	40.0	20.0	17.1	4.3	5.7	10.0	2.9	0.0
	자녀와 거주	(111)	46.8	12.6	12.6	14.4	7.2	2.7	2.7	0.9
	부모님과 거주	(5)	20.0	20.0	0.0	20.0	20.0	0.0	20.0	0.0
	자녀, 부모님 모두와 거주	(6)	50.0	0.0	16.7	16.7	16.7	0.0	0.0	0.0
	기타	(13)	23.1	38.5	7.7	0.0	0.0	15.4	15.4	0.0
	현재 거주지	(162)	42.6	16.0	14.8	6.8	6.2	8.0	4.9	0.6
	경기도 내 이주	(31)	38.7	19.4	19.4	16.1	6.5	0.0	0.0	0.0
은퇴 후 거주지	경기도 외 타 지역 이주	(18)	44.4	16.7	0.0	27.8	11.1	0.0	0.0	0.0
	200만원 미만	(7)	0.0	28.6	14.3	42.9	0.0	14.3	0.0	0.0
	200~300만원 미만	(26)	53.8	7.7	7.7	3.8	11.5	7.7	7.7	0.0
월평균 가구 소득	300~400만원 미만	(26)	46.2	26.9	7.7	0.0	11.5	7.7	0.0	0.0
	400~500만원 미만	(49)	34.7	18.4	16.3	10.2	6.1	6.1	8.2	0.0
	500~600만원 미만	(27)	40.7	14.8	22.2	11.1	3.7	7.4	0.0	0.0
	600~700만원 미만	(33)	39.4	21.2	18.2	9.1	9.1	3.0	0.0	0.0
	700만원 이상	(43)	51.2	9.3	11.6	14.0	2.3	4.7	4.7	2.3
	일하고 있음	(144)	44.4	13.2	18.1	9.7	7.6	4.9	2.1	0.0
	퇴직 후 재취업, 창업함	(7)	28.6	42.9	0.0	28.6	0.0	0.0	0.0	0.0
경제활동 여부	퇴직 후 일하지 않음	(55)	40.0	20.0	3.6	9.1	5.5	10.9	9.1	1.8
	평생 일한 적 없음	(5)	20.0	40.0	40.0	0.0	0.0	0.0	0.0	0.0

[표 9] 받아 본 생애재설계 분야 교육

(단위 : %)

구 분		사례수	건강관리	직업활동	여가활용	대인 관계증진	재무설계	자아탐색	기타	들어 본 적 없음
전 체		(1,000)	22.5	14.2	13.9	8.8	8.2	8.0	0.2	51.6
성별	남성	(502)	20.5	14.5	12.4	8.2	10.0	8.2	0.2	54.2
	여성	(498)	24.5	13.9	15.5	9.4	6.4	7.8	0.2	49.0
출생년도	1955년생~1964년생	(479)	24.6	13.8	17.3	8.6	7.3	8.8	0.0	49.7
	1965년생~1974년생	(521)	20.5	14.6	10.7	9.0	9.0	7.3	0.4	53.4
생활형 권역	도시형	(520)	21.3	13.8	13.8	9.8	8.7	6.5	0.0	51.9
	도농복합형	동	(210)	23.3	16.2	11.0	9.0	10.5	1.0	50.0
		읍면	(234)	23.1	12.4	17.1	7.7	9.0	0.0	52.6
	농촌형	(36)	30.6	19.4	11.1	0.0	0.0	11.1	0.0	50.0
최종 학력	중학교 졸업 이하	(24)	8.3	8.3	4.2	0.0	16.7	0.0	0.0	70.8
	고등학교 졸업	(423)	21.0	11.6	12.8	9.2	5.2	5.7	0.0	55.1
	전문대학 졸업	(162)	23.5	18.5	16.0	10.5	7.4	8.6	0.0	49.4
	대학교(원) 졸업	(391)	24.6	15.6	14.8	8.2	11.3	10.7	0.5	47.6
혼인 상태	미혼	(28)	0.0	25.0	3.6	0.0	3.6	3.6	0.0	75.0
	배우자 있음	(925)	23.0	13.4	14.4	9.2	8.5	8.1	0.2	51.2
	사별 및 이혼	(47)	25.5	23.4	10.6	6.4	4.3	8.5	0.0	44.7
가구원 수	1명	(43)	16.3	27.9	7.0	7.0	2.3	9.3	0.0	53.5
	2명	(368)	19.6	12.0	16.0	7.9	5.4	7.9	0.0	52.2
	3명	(256)	29.7	14.5	12.5	8.2	9.0	8.6	0.4	49.6
	4명 이상	(333)	21.0	14.7	13.5	10.5	11.4	7.5	0.3	52.3
자녀 유무	있음	(882)	22.3	13.3	14.3	8.7	8.3	7.5	0.2	53.1
	없음	(118)	23.7	21.2	11.0	9.3	7.6	11.9	0.0	40.7
가구 구성원	혼자 거주	(43)	16.3	27.9	7.0	7.0	2.3	9.3	0.0	53.5
	부부 거주	(339)	20.1	11.2	16.2	8.0	5.9	8.3	0.0	51.9
	자녀와 거주	(532)	24.8	15.0	12.6	10.0	10.3	7.9	0.4	50.8
	부모님과 거주	(27)	25.9	14.8	14.8	3.7	3.7	11.1	0.0	48.1
	자녀, 부모님 모두와 거주	(17)	29.4	23.5	29.4	17.6	17.6	11.8	0.0	41.2
	기타	(42)	14.3	9.5	11.9	2.4	4.8	2.4	0.0	64.3
은퇴 후 거주지	현재 거주지	(792)	23.2	13.1	14.4	9.0	8.0	8.6	0.1	51.4
	경기도 내 이주	(132)	22.7	16.7	12.9	10.6	12.9	5.3	0.0	47.7
	경기도 외 타 지역 이주	(76)	14.5	21.1	10.5	3.9	2.6	6.6	1.3	60.5
월평균 가구 소득	200만원 미만	(36)	13.9	19.4	16.7	8.3	2.8	2.8	0.0	61.1
	200~300만원 미만	(119)	23.5	19.3	16.0	5.9	3.4	6.7	0.0	47.1
	300~400만원 미만	(180)	23.3	14.4	16.1	8.3	7.8	8.9	0.0	44.4
	400~500만원 미만	(218)	25.2	14.7	13.8	16.1	9.2	9.2	0.0	40.4
	500~600만원 미만	(160)	19.4	9.4	11.9	8.8	7.5	8.8	0.0	61.3
	600~700만원 미만	(127)	22.8	12.6	11.0	7.9	8.7	11.8	0.8	62.2
	700만원 이상	(160)	21.9	14.4	13.8	2.5	12.5	3.8	0.6	58.1
경제활동 여부	일하고 있음	(692)	24.4	16.0	11.8	10.0	9.1	9.0	0.3	48.1
	퇴직 후 재취업, 창업함	(44)	15.9	15.9	20.5	6.8	13.6	2.3	0.0	61.4
	퇴직 후 일하지 않음	(208)	21.6	10.6	19.2	7.2	5.8	6.3	0.0	56.3
	평생 일한 적 없음	(56)	7.1	3.6	14.3	1.8	1.8	7.1	0.0	69.6

[표 10] 노후 대비를 위해 가장 받고 싶은 교육 분야

(단위 : %)

구 분		사례수	건강관리	여가활용	재무설계	직업활동	자아탐색	대인 관계증진	기타
전 체		(1,000)	29.0	19.6	16.6	15.3	10.9	8.2	0.4
성별	남성	(502)	28.1	17.9	18.9	16.7	10.4	7.4	0.6
	여성	(498)	29.9	21.3	14.3	13.9	11.4	9.0	0.2
출생년도	1955년생~1964년생	(479)	36.3	20.5	12.9	12.1	10.0	8.1	0.0
	1965년생~1974년생	(521)	22.3	18.8	20.0	18.2	11.7	8.3	0.8
생활형 권역	도시형	(520)	29.4	20.0	14.6	16.7	9.0	9.6	0.6
	도농복합형	동	(210)	25.7	16.7	21.0	13.3	13.3	10.0
		읍면	(234)	28.2	21.4	19.2	13.7	12.8	4.7
	농촌형	(36)	47.2	19.4	2.8	16.7	11.1	0.0	2.8
최종 학력	중학교 졸업 이하	(24)	16.7	4.2	75.0	4.2	0.0	0.0	0.0
	고등학교 졸업	(423)	35.5	19.4	12.3	13.7	10.6	8.0	0.5
	전문대학 졸업	(162)	23.5	24.7	11.7	14.2	13.6	12.3	0.0
	대학교(원) 졸업	(391)	25.1	18.7	19.7	18.2	10.7	7.2	0.5
혼인 상태	미혼	(28)	14.3	21.4	10.7	35.7	7.1	7.1	3.6
	배우자 있음	(925)	29.2	19.7	16.8	14.4	11.1	8.5	0.3
	사별 및 이혼	(47)	34.0	17.0	17.0	21.3	8.5	2.1	0.0
가구원 수	1명	(43)	37.2	14.0	14.0	23.3	7.0	2.3	2.3
	2명	(368)	29.6	23.9	14.1	12.0	11.1	9.2	0.0
	3명	(256)	30.9	13.7	22.3	14.1	10.5	8.2	0.4
	4명 이상	(333)	25.8	20.1	15.3	18.9	11.4	7.8	0.6
자녀 유무	있음	(882)	29.5	19.6	17.7	15.2	10.2	7.5	0.3
	없음	(118)	25.4	19.5	8.5	16.1	16.1	13.6	0.8
가구 구성원	혼자 거주	(43)	37.2	14.0	14.0	23.3	7.0	2.3	2.3
	부부 거주	(339)	30.7	23.3	13.9	11.2	11.5	9.4	0.0
	자녀와 거주	(532)	28.8	17.1	19.4	15.2	11.1	7.9	0.6
	부모님과 거주	(27)	14.8	25.9	3.7	22.2	18.5	14.8	0.0
	자녀, 부모님 모두와 거주	(17)	17.6	23.5	17.6	35.3	5.9	0.0	0.0
	기타	(42)	23.8	21.4	14.3	28.6	4.8	7.1	0.0
은퇴 후 거주지	현재 거주지	(792)	30.2	20.3	13.6	14.3	12.5	8.7	0.4
	경기도 내 이주	(132)	27.3	13.6	31.8	16.7	3.8	6.8	0.0
	경기도 외 타 지역 이주	(76)	19.7	22.4	21.1	23.7	6.6	5.3	1.3
월평균 가구 소득	200만원 미만	(36)	36.1	16.7	11.1	27.8	5.6	0.0	2.8
	200~300만원 미만	(119)	41.2	19.3	6.7	10.1	13.4	9.2	0.0
	300~400만원 미만	(180)	27.2	23.3	9.4	16.1	13.3	10.0	0.6
	400~500만원 미만	(218)	30.7	16.1	12.8	16.5	12.4	11.5	0.0
	500~600만원 미만	(160)	25.6	18.1	22.5	15.6	10.0	8.1	0.0
	600~700만원 미만	(127)	26.0	18.9	22.8	14.2	12.6	5.5	0.0
	700만원 이상	(160)	23.8	23.1	27.5	14.4	5.0	5.0	1.3
경제활동 여부	일하고 있음	(692)	28.5	17.1	17.1	16.5	11.6	9.0	0.4
	퇴직 후 재취업, 창업함	(44)	13.6	27.3	27.3	15.9	9.1	6.8	0.0
	퇴직 후 일하지 않음	(208)	34.1	23.6	15.4	13.0	7.2	6.7	0.0
	평생 일한 적 없음	(56)	28.6	30.4	7.1	8.9	17.9	5.4	1.8



[표 11] 최근 1년 동안 PC, 스마트폰, 태블릿PC 등을 활용한 서비스 이용여부

(단위 : %)

구 분			사례수	정보 검색		예약/예매		금융서비스		정부행정서비스	
				예	아니오	예	아니오	예	아니오	예	아니오
전 체			(1,000)	96.3	3.7	63.7	36.3	81.3	18.7	62.2	37.8
성별	남성		(502)	96.8	3.2	68.9	31.1	85.9	14.1	72.9	27.1
	여성		(498)	95.8	4.2	58.4	41.6	76.7	23.3	51.4	48.6
출생년도	1955년생~1964년생		(479)	94.6	5.4	51.6	48.4	74.1	25.9	53.9	46.1
	1965년생~1974년생		(521)	97.9	2.1	74.9	25.1	87.9	12.1	69.9	30.1
생활형 권역	도시형		(520)	95.4	4.6	61.5	38.5	79.4	20.6	62.1	37.9
	도농복합형	동	(210)	97.6	2.4	69.0	31.0	83.8	16.2	67.1	32.9
		읍면	(234)	96.6	3.4	66.2	33.8	81.6	18.4	60.7	39.3
	농촌형		(36)	100.0	0.0	47.2	52.8	91.7	8.3	44.4	55.6
최종 학력	중학교 졸업 이하		(24)	95.8	4.2	25.0	75.0	87.5	12.5	58.3	41.7
	고등학교 졸업		(423)	93.6	6.4	51.5	48.5	73.0	27.0	46.3	53.7
	전문대학 졸업		(162)	96.3	3.7	67.9	32.1	82.7	17.3	67.3	32.7
	대학교(원) 졸업		(391)	99.2	0.8	77.5	22.5	89.3	10.7	77.5	22.5
혼인 상태	미혼		(28)	100.0	0.0	78.6	21.4	100.0	0.0	82.1	17.9
	배우자 있음		(925)	96.1	3.9	63.9	36.1	80.6	19.4	61.6	38.4
	사별 및 이혼		(47)	97.9	2.1	51.1	48.9	83.0	17.0	61.7	38.3
가구원 수	1명		(43)	97.7	2.3	58.1	41.9	81.4	18.6	58.1	41.9
	2명		(368)	94.8	5.2	52.4	47.6	73.6	26.4	52.4	47.6
	3명		(256)	98.0	2.0	68.8	31.3	88.3	11.7	66.8	33.2
	4명 이상		(333)	96.4	3.6	73.0	27.0	84.4	15.6	70.0	30.0
자녀 유무	있음		(882)	96.5	3.5	63.4	36.6	80.5	19.5	62.0	38.0
	없음		(118)	94.9	5.1	66.1	33.9	87.3	12.7	63.6	36.4
가구 구성원	혼자 거주		(43)	97.7	2.3	58.1	41.9	81.4	18.6	58.1	41.9
	부부 거주		(339)	94.4	5.6	51.0	49.0	71.7	28.3	49.9	50.1
	자녀와 거주		(532)	97.0	3.0	70.1	29.9	85.2	14.8	66.7	33.3
	부모님과 거주		(27)	96.3	3.7	81.5	18.5	96.3	3.7	77.8	22.2
	자녀, 부모님 모두와 거주		(17)	100.0	0.0	70.6	29.4	94.1	5.9	94.1	5.9
	기타		(42)	100.0	0.0	76.2	23.8	95.2	4.8	85.7	14.3
은퇴 후 거주지	현재 거주지		(792)	95.7	4.3	61.2	38.8	80.1	19.9	59.7	40.3
	경기도 내 이주		(132)	98.5	1.5	75.0	25.0	87.1	12.9	72.7	27.3
	경기도 외 타 지역 이주		(76)	98.7	1.3	69.7	30.3	84.2	15.8	69.7	30.3
월평균 가구 소득	200만원 미만		(36)	94.4	5.6	41.7	58.3	75.0	25.0	58.3	41.7
	200~300만원 미만		(119)	90.8	9.2	38.7	61.3	73.1	26.9	44.5	55.5
	300~400만원 미만		(180)	92.8	7.2	56.1	43.9	75.0	25.0	51.7	48.3
	400~500만원 미만		(218)	97.2	2.8	62.8	37.2	71.6	28.4	61.9	38.1
	500~600만원 미만		(160)	98.8	1.3	71.9	28.1	86.3	13.8	63.1	36.9
	600~700만원 미만		(127)	99.2	0.8	80.3	19.7	94.5	5.5	80.3	19.7
	700만원 이상		(160)	98.8	1.3	75.6	24.4	93.8	6.3	73.1	26.9
	일하고 있음		(692)	96.8	3.2	68.9	31.1	82.8	17.2	68.4	31.6
경제활동 여부	퇴직 후 재취업, 창업함		(44)	97.7	2.3	75.0	25.0	88.6	11.4	77.3	22.7
	퇴직 후 일하지 않음		(208)	96.2	3.8	52.9	47.1	82.2	17.8	50.0	50.0
	평생 일한 적 없음		(56)	89.3	10.7	30.4	69.6	53.6	46.4	19.6	80.4



[표 11] 최근 1년 동안 PC, 스마트폰, 태블릿PC 등을 활용한 서비스 이용여부(계속)

(단위 : %)

구 분			사례수	전자상거래서비스		키오스크		ATM		사회관계 서비스	
				예	아니오	예	아니오	예	아니오	예	아니오
전 체			(1,000)	76.1	23.9	80.9	19.1	88.8	11.2	89.1	10.9
성별	남성		(502)	79.1	20.9	81.1	18.9	90.6	9.4	90.6	9.4
	여성		(498)	73.1	26.9	80.7	19.3	86.9	13.1	87.6	12.4
출생년도	1955년생~1964년생		(479)	65.1	34.9	74.3	25.7	87.3	12.7	88.1	11.9
	1965년생~1974년생		(521)	86.2	13.8	86.9	13.1	90.2	9.8	90.0	10.0
생활형 권역	도시형		(520)	76.3	23.7	81.0	19.0	85.6	14.4	85.0	15.0
	도농복합형	동	(210)	77.6	22.4	79.5	20.5	89.5	10.5	91.9	8.1
		읍면	(234)	75.2	24.8	82.9	17.1	93.6	6.4	94.0	6.0
	농촌형		(36)	69.4	30.6	75.0	25.0	100.0	0.0	100.0	0.0
최종 학력	중학교 졸업 이하		(24)	54.2	45.8	79.2	20.8	87.5	12.5	79.2	20.8
	고등학교 졸업		(423)	67.6	32.4	78.3	21.7	87.2	12.8	85.1	14.9
	전문대학 졸업		(162)	77.8	22.2	73.5	26.5	85.2	14.8	82.7	17.3
	대학교(원) 졸업		(391)	85.9	14.1	87.0	13.0	92.1	7.9	96.7	3.3
혼인 상태	미혼		(28)	100.0	0.0	71.4	28.6	92.9	7.1	96.4	3.6
	배우자 있음		(925)	75.2	24.8	81.2	18.8	88.3	11.7	88.4	11.6
	사별 및 이혼		(47)	78.7	21.3	80.9	19.1	95.7	4.3	97.9	2.1
가구원 수	1명		(43)	76.7	23.3	74.4	25.6	93.0	7.0	97.7	2.3
	2명		(368)	65.5	34.5	77.7	22.3	89.4	10.6	91.6	8.4
	3명		(256)	79.3	20.7	83.6	16.4	91.8	8.2	91.0	9.0
	4명 이상		(333)	85.3	14.7	83.2	16.8	85.3	14.7	83.8	16.2
자녀 유무	있음		(882)	75.7	24.3	80.3	19.7	88.7	11.3	89.8	10.2
	없음		(118)	78.8	21.2	85.6	14.4	89.8	10.2	83.9	16.1
가구 구성원	혼자 거주		(43)	76.7	23.3	74.4	25.6	93.0	7.0	97.7	2.3
	부부 거주		(339)	62.8	37.2	77.0	23.0	88.5	11.5	91.2	8.8
	자녀와 거주		(532)	82.1	17.9	82.7	17.3	87.8	12.2	85.9	14.1
	부모님과 거주		(27)	96.3	3.7	85.2	14.8	92.6	7.4	92.6	7.4
	자녀, 부모님 모두와 거주		(17)	88.2	11.8	94.1	5.9	94.1	5.9	94.1	5.9
	기타		(42)	88.1	11.9	88.1	11.9	95.2	4.8	100.0	0.0
은퇴 후 거주지	현재 거주지		(792)	74.7	25.3	80.8	19.2	88.5	11.5	88.6	11.4
	경기도 내 이주		(132)	84.1	15.9	83.3	16.7	92.4	7.6	89.4	10.6
	경기도 외 타 지역 이주		(76)	76.3	23.7	77.6	22.4	85.5	14.5	93.4	6.6
월평균 가구 소득	200만원 미만		(36)	66.7	33.3	66.7	33.3	88.9	11.1	97.2	2.8
	200~300만원 미만		(119)	58.8	41.2	77.3	22.7	88.2	11.8	78.2	21.8
	300~400만원 미만		(180)	72.2	27.8	79.4	20.6	85.6	14.4	84.4	15.6
	400~500만원 미만		(218)	71.6	28.4	73.9	26.1	82.6	17.4	83.0	17.0
	500~600만원 미만		(160)	81.3	18.8	81.3	18.8	92.5	7.5	95.0	5.0
	600~700만원 미만		(127)	89.0	11.0	90.6	9.4	93.7	6.3	98.4	1.6
	700만원 이상		(160)	86.3	13.8	90.0	10.0	93.8	6.3	95.6	4.4
	일하고 있음		(692)	79.8	20.2	82.7	17.3	89.6	10.4	89.2	10.8
경제활동 여부	퇴직 후 재취업, 창업함		(44)	84.1	15.9	79.5	20.5	93.2	6.8	88.6	11.4
	퇴직 후 일하지 않음		(208)	72.6	27.4	81.7	18.3	90.4	9.6	92.8	7.2
	평생 일한 적 없음		(56)	37.5	62.5	57.1	42.9	69.6	30.4	75.0	25.0

[표 12] 최근 1년 동안 PC, 스마트폰, 태블릿PC 등을 활용한 서비스 어려움 정도

(단위 : %)

구 분			정보검색			예약/예매			금융서비스		
			사례수	쉬움	어려움	사례수	쉬움	어려움	사례수	쉬움	어려움
전 체			(963)	97.0	3.0	(637)	85.7	14.3	(813)	90.4	9.6
성별	남성		(486)	97.5	2.5	(346)	86.4	13.6	(431)	89.8	10.2
	여성		(477)	96.4	3.6	(291)	84.9	15.1	(382)	91.1	8.9
출생년도	1955년생~1964년생		(453)	95.6	4.4	(247)	80.6	19.4	(355)	85.9	14.1
	1965년생~1974년생		(510)	98.2	1.8	(390)	89.0	11.0	(458)	93.9	6.1
생활형 권역	도시형		(496)	98.4	1.6	(320)	90.6	9.4	(413)	96.1	3.9
	도농복합형	동	(205)	96.1	3.9	(145)	85.5	14.5	(176)	85.2	14.8
		읍면	(226)	94.7	5.3	(155)	74.8	25.2	(191)	82.2	17.8
	농촌형		(36)	97.2	2.8	(17)	94.1	5.9	(33)	93.9	6.1
최종 학력	중학교 졸업 이하		(23)	91.3	8.7	(6)	0.0	100.0	(21)	9.5	90.5
	고등학교 졸업		(396)	96.5	3.5	(218)	77.1	22.9	(309)	88.7	11.3
	전문대학 졸업		(156)	94.2	5.8	(110)	87.3	12.7	(134)	88.1	11.9
	대학교(원) 졸업		(388)	99.0	1.0	(303)	93.1	6.9	(349)	97.7	2.3
혼인 상태	미혼		(28)	100.0	0.0	(22)	86.4	13.6	(28)	100.0	0.0
	배우자 있음		(889)	97.0	3.0	(591)	85.6	14.4	(746)	90.2	9.8
	사별 및 이혼		(46)	95.7	4.3	(24)	87.5	12.5	(39)	87.2	12.8
가구원 수	1명		(42)	95.2	4.8	(25)	80.0	20.0	(35)	80.0	20.0
	2명		(349)	95.7	4.3	(193)	84.5	15.5	(271)	87.5	12.5
	3명		(251)	97.6	2.4	(176)	84.1	15.9	(226)	90.7	9.3
	4명 이상		(321)	98.1	1.9	(243)	88.5	11.5	(281)	94.3	5.7
자녀 유무	있음		(851)	97.9	2.1	(559)	87.5	12.5	(710)	90.7	9.3
	없음		(112)	90.2	9.8	(78)	73.1	26.9	(103)	88.3	11.7
가구 구성원	혼자 거주		(42)	95.2	4.8	(25)	80.0	20.0	(35)	80.0	20.0
	부부 거주		(320)	95.6	4.4	(173)	84.4	15.6	(243)	86.4	13.6
	자녀와 거주		(516)	97.5	2.5	(373)	88.2	11.8	(453)	92.9	7.1
	부모님과 거주		(26)	100.0	0.0	(22)	90.9	9.1	(26)	92.3	7.7
	자녀, 부모님 모두와 거주		(17)	100.0	0.0	(12)	83.3	16.7	(16)	100.0	0.0
	기타		(42)	100.0	0.0	(32)	65.6	34.4	(40)	90.0	10.0
은퇴 후 거주지	현재 거주지		(758)	97.4	2.6	(485)	88.7	11.3	(634)	92.1	7.9
	경기도 내 이주		(130)	94.6	5.4	(99)	68.7	31.3	(115)	78.3	21.7
	경기도 외 타 지역 이주		(75)	97.3	2.7	(53)	90.6	9.4	(64)	95.3	4.7
월평균 가구 소득	200만원 미만		(34)	94.1	5.9	(15)	80.0	20.0	(27)	88.9	11.1
	200~300만원 미만		(108)	97.2	2.8	(46)	76.1	23.9	(87)	90.8	9.2
	300~400만원 미만		(167)	95.8	4.2	(101)	83.2	16.8	(135)	91.9	8.1
	400~500만원 미만		(212)	96.7	3.3	(137)	88.3	11.7	(156)	92.9	7.1
	500~600만원 미만		(158)	96.8	3.2	(115)	87.8	12.2	(138)	85.5	14.5
	600~700만원 미만		(126)	96.8	3.2	(102)	83.3	16.7	(120)	88.3	11.7
	700만원 이상		(158)	99.4	0.6	(121)	89.3	10.7	(150)	92.7	7.3
	일하고 있음		(670)	96.9	3.1	(477)	83.9	16.1	(573)	90.8	9.2
경제활동 여부	퇴직 후 재취업, 창업함		(43)	100.0	0.0	(33)	97.0	3.0	(39)	89.7	10.3
	퇴직 후 일하지 않음		(200)	97.0	3.0	(110)	89.1	10.9	(171)	90.6	9.4
	평생 일한 적 없음		(50)	96.0	4.0	(17)	94.1	5.9	(30)	83.3	16.7

[표 12] 최근 1년 동안 PC, 스마트폰, 태블릿PC 등을 활용한 서비스 어려움 정도(계속)

(단위 : %)

구 분			정부행정서비스			전자상거래서비스			키오스크		
			사례수	쉬움	어려움	사례수	쉬움	어려움	사례수	쉬움	어려움
전 체			(622)	84.4	15.6	(761)	89.9	10.1	(809)	88.4	11.6
성별	남성		(366)	85.0	15.0	(397)	89.7	10.3	(407)	88.9	11.1
	여성		(256)	83.6	16.4	(364)	90.1	9.9	(402)	87.8	12.2
출생년도	1955년생~1964년생		(258)	82.9	17.1	(312)	88.1	11.9	(356)	86.2	13.8
	1965년생~1974년생		(364)	85.4	14.6	(449)	91.1	8.9	(453)	90.1	9.9
생활형 권역	도시형		(323)	90.4	9.6	(397)	94.7	5.3	(421)	91.0	9.0
	도농복합형	동	(141)	84.4	15.6	(163)	84.0	16.0	(167)	88.0	12.0
		읍면	(142)	69.7	30.3	(176)	84.1	15.9	(194)	83.5	16.5
	농촌형		(16)	93.8	6.3	(25)	92.0	8.0	(27)	85.2	14.8
	최종 학력	중학교 졸업 이하		(14)	7.1	92.9	(13)	53.8	46.2	(19)	63.2
고등학교 졸업		(196)	79.6	20.4	(286)	87.4	12.6	(331)	87.0	13.0	
전문대학 졸업		(109)	83.5	16.5	(126)	86.5	13.5	(119)	85.7	14.3	
대학교(원) 졸업		(303)	91.4	8.6	(336)	94.6	5.4	(340)	92.1	7.9	
혼인 상태	미혼		(23)	95.7	4.3	(28)	92.9	7.1	(20)	95.0	5.0
	배우자 있음		(570)	83.9	16.1	(696)	90.2	9.8	(751)	88.8	11.2
	사별 및 이혼		(29)	86.2	13.8	(37)	81.1	18.9	(38)	76.3	23.7
가구원 수	1명		(25)	80.0	20.0	(33)	78.8	21.2	(32)	78.1	21.9
	2명		(193)	83.9	16.1	(241)	87.6	12.4	(286)	86.7	13.3
	3명		(171)	83.0	17.0	(203)	92.1	7.9	(214)	93.9	6.1
	4명 이상		(233)	86.3	13.7	(284)	91.5	8.5	(277)	87.0	13.0
자녀 유무	있음		(547)	84.3	15.7	(668)	90.7	9.3	(708)	88.3	11.7
	없음		(75)	85.3	14.7	(93)	83.9	16.1	(101)	89.1	10.9
가구 구성원	혼자 거주		(25)	80.0	20.0	(33)	78.8	21.2	(32)	78.1	21.9
	부부 거주		(169)	82.2	17.8	(213)	87.8	12.2	(261)	86.6	13.4
	자녀와 거주		(355)	85.9	14.1	(437)	94.5	5.5	(440)	93.2	6.8
	부모님과 거주		(21)	100.0	0.0	(26)	96.2	3.8	(23)	95.7	4.3
	자녀, 부모님 모두와 거주		(16)	93.8	6.3	(15)	93.3	6.7	(16)	87.5	12.5
	기타		(36)	69.4	30.6	(37)	51.4	48.6	(37)	48.6	51.4
은퇴 후 거주지	현재 거주지		(473)	86.5	13.5	(592)	90.7	9.3	(640)	89.2	10.8
	경기도 내 이주		(96)	75.0	25.0	(111)	85.6	14.4	(110)	86.4	13.6
	경기도 외 타 지역 이주		(53)	83.0	17.0	(58)	89.7	10.3	(59)	83.1	16.9
월평균 가구 소득	200만원 미만		(21)	85.7	14.3	(24)	83.3	16.7	(24)	70.8	29.2
	200~300만원 미만		(53)	84.9	15.1	(70)	87.1	12.9	(92)	87.0	13.0
	300~400만원 미만		(93)	88.2	11.8	(130)	93.8	6.2	(143)	92.3	7.7
	400~500만원 미만		(135)	83.0	17.0	(156)	91.7	8.3	(161)	89.4	10.6
	500~600만원 미만		(101)	80.2	19.8	(130)	85.4	14.6	(130)	86.2	13.8
	600~700만원 미만		(102)	84.3	15.7	(113)	91.2	8.8	(115)	92.2	7.8
	700만원 이상		(117)	86.3	13.7	(138)	89.9	10.1	(144)	86.1	13.9
	경제활동 여부	일하고 있음		(473)	83.9	16.1	(552)	90.4	9.6	(572)	88.5
퇴직 후 재취업, 창업함		(34)	88.2	11.8	(37)	89.2	10.8	(35)	88.6	11.4	
퇴직 후 일하지 않음		(104)	86.5	13.5	(151)	88.1	11.9	(170)	88.2	11.8	
평생 일한 적 없음		(11)	72.7	27.3	(21)	90.5	9.5	(32)	87.5	12.5	

[표 12] 최근 1년 동안 PC, 스마트폰, 태블릿PC 등을 활용한 서비스 어려움 정도(계속)

(단위 : %)

구 분		ATM			사회관계 서비스 이용		
		사례수	쉬움	어려움	사례수	쉬움	어려움
전 체		(888)	94.8	5.2	(891)	91.4	8.6
성별	남성	(455)	94.7	5.3	(455)	90.8	9.2
	여성	(433)	94.9	5.1	(436)	92.0	8.0
출생년도	1955년생~1964년생	(418)	91.9	8.1	(422)	88.9	11.1
	1965년생~1974년생	(470)	97.4	2.6	(469)	93.6	6.4
생활형 권역	도시형	(445)	96.4	3.6	(442)	95.2	4.8
	도농복합형	동	(188)	94.7	(193)	88.6	11.4
		읍면	(219)	90.9	(220)	84.5	15.5
	농촌형	(36)	100.0	0.0	(36)	100.0	0.0
최종 학력	중학교 졸업 이하	(21)	71.4	28.6	(19)	26.3	73.7
	고등학교 졸업	(369)	93.8	6.2	(360)	89.4	10.6
	전문대학 졸업	(138)	94.2	5.8	(134)	92.5	7.5
	대학교(원) 졸업	(360)	97.5	2.5	(378)	96.0	4.0
혼인 상태	미혼	(26)	100.0	0.0	(27)	96.3	3.7
	배우자 있음	(817)	95.0	5.0	(818)	91.6	8.4
	사별 및 이혼	(45)	88.9	11.1	(46)	84.8	15.2
가구원 수	1명	(40)	87.5	12.5	(42)	81.0	19.0
	2명	(329)	92.4	7.6	(337)	88.1	11.9
	3명	(235)	96.2	3.8	(233)	93.1	6.9
	4명 이상	(284)	97.5	2.5	(279)	95.3	4.7
자녀 유무	있음	(782)	95.3	4.7	(792)	92.6	7.4
	없음	(106)	91.5	8.5	(99)	81.8	18.2
가구 구성원	혼자 거주	(40)	87.5	12.5	(42)	81.0	19.0
	부부 거주	(300)	92.0	8.0	(309)	87.4	12.6
	자녀와 거주	(467)	96.8	3.2	(457)	93.9	6.1
	부모님과 거주	(25)	96.0	4.0	(25)	100.0	0.0
	자녀, 부모님 모두와 거주	(16)	93.8	6.3	(16)	100.0	0.0
	기타	(40)	100.0	0.0	(42)	95.2	4.8
은퇴 후 거주지	현재 거주지	(701)	95.7	4.3	(702)	93.2	6.8
	경기도 내 이주	(122)	88.5	11.5	(118)	78.8	21.2
	경기도 외 타 지역 이주	(65)	96.9	3.1	(71)	94.4	5.6
월평균 가구 소득	200만원 미만	(32)	90.6	9.4	(35)	85.7	14.3
	200~300만원 미만	(105)	96.2	3.8	(93)	84.9	15.1
	300~400만원 미만	(154)	92.2	7.8	(152)	94.1	5.9
	400~500만원 미만	(180)	93.9	6.1	(181)	91.7	8.3
	500~600만원 미만	(148)	93.2	6.8	(152)	90.1	9.9
	600~700만원 미만	(119)	95.0	5.0	(125)	88.8	11.2
	700만원 이상	(150)	100.0	0.0	(153)	96.7	3.3
경제활동 여부	일하고 있음	(620)	94.5	5.5	(617)	91.1	8.9
	퇴직 후 재취업, 창업함	(41)	97.6	2.4	(39)	92.3	7.7
	퇴직 후 일하지 않음	(188)	96.3	3.7	(193)	91.2	8.8
	평생 일한 적 없음	(39)	89.7	10.3	(42)	95.2	4.8

[표 13] 디지털 교육 지원 필요성

(단위 : %)

구 분			사례수	정보 검색		예약/예매		금융서비스		정부행정서비스	
				필요함	필요하지 않음	필요함	필요하지 않음	필요함	필요하지 않음	필요함	필요하지 않음
전 체			(1,000)	55.2	44.8	63.1	36.9	65.3	34.7	66.8	33.2
성별	남성		(502)	52.8	47.2	59.4	40.6	61.4	38.6	61.2	38.8
	여성		(498)	57.6	42.4	66.9	33.1	69.3	30.7	72.5	27.5
출생년도	1955년생~1964년생		(479)	57.4	42.6	67.2	32.8	68.5	31.5	72.4	27.6
	1965년생~1974년생		(521)	53.2	46.8	59.3	40.7	62.4	37.6	61.6	38.4
생활형 권역	도시형		(520)	54.4	45.6	60.6	39.4	62.1	37.9	66.7	33.3
	도농복합형	동	(210)	61.4	38.6	67.6	32.4	70.0	30.0	68.1	31.9
		읍면	(234)	51.3	48.7	67.9	32.1	70.1	29.9	68.8	31.2
	농촌형		(36)	55.6	44.4	41.7	58.3	52.8	47.2	47.2	52.8
최종 학력	중학교 졸업 이하		(24)	12.5	87.5	100.0	0.0	95.8	4.2	100.0	0.0
	고등학교 졸업		(423)	55.8	44.2	68.1	31.9	69.0	31.0	75.4	24.6
	전문대학 졸업		(162)	61.7	38.3	64.2	35.8	69.8	30.2	61.7	38.3
	대학교(원) 졸업		(391)	54.5	45.5	55.0	45.0	57.5	42.5	57.5	42.5
혼인 상태	미혼		(28)	39.3	60.7	50.0	50.0	53.6	46.4	50.0	50.0
	배우자 있음		(925)	56.1	43.9	63.1	36.9	65.5	34.5	67.6	32.4
	사별 및 이혼		(47)	46.8	53.2	70.2	29.8	68.1	31.9	61.7	38.3
가구원 수	1명		(43)	39.5	60.5	62.8	37.2	62.8	37.2	58.1	41.9
	2명		(368)	52.4	47.6	65.8	34.2	67.1	32.9	70.7	29.3
	3명		(256)	59.4	40.6	68.4	31.6	71.5	28.5	71.1	28.9
	4명 이상		(333)	57.1	42.9	56.2	43.8	58.9	41.1	60.4	39.6
자녀 유무	있음		(882)	53.9	46.1	61.6	38.4	64.5	35.5	65.4	34.6
	없음		(118)	65.3	34.7	74.6	25.4	71.2	28.8	77.1	22.9
가구 구성원	혼자 거주		(43)	39.5	60.5	62.8	37.2	62.8	37.2	58.1	41.9
	부부 거주		(339)	53.4	46.6	67.3	32.7	69.0	31.0	72.6	27.4
	자녀와 거주		(532)	55.6	44.4	61.3	38.7	63.0	37.0	64.5	35.5
	부모님과 거주		(27)	44.4	55.6	51.9	48.1	55.6	44.4	51.9	48.1
	자녀, 부모님 모두와 거주		(17)	41.2	58.8	64.7	35.3	64.7	35.3	64.7	35.3
	기타		(42)	92.9	7.1	59.5	40.5	73.8	26.2	69.0	31.0
은퇴 후 거주지	현재 거주지		(792)	55.2	44.8	61.7	38.3	64.0	36.0	65.5	34.5
	경기도 내 이주		(132)	56.8	43.2	79.5	20.5	79.5	20.5	78.8	21.2
	경기도 외 타 지역 이주		(76)	52.6	47.4	48.7	51.3	53.9	46.1	59.2	40.8
월평균 가구 소득	200만원 미만		(36)	52.8	47.2	72.2	27.8	72.2	27.8	69.4	30.6
	200~300만원 미만		(119)	59.7	40.3	71.4	28.6	77.3	22.7	80.7	19.3
	300~400만원 미만		(180)	56.7	43.3	66.1	33.9	67.2	32.8	68.3	31.7
	400~500만원 미만		(218)	63.8	36.2	63.8	36.2	70.2	29.8	70.2	29.8
	500~600만원 미만		(160)	50.0	50.0	64.4	35.6	61.3	38.8	64.4	35.6
	600~700만원 미만		(127)	55.9	44.1	63.8	36.2	61.4	38.6	65.4	34.6
	700만원 이상		(160)	43.8	56.3	48.8	51.3	53.1	46.9	53.1	46.9
경제활동 여부	일하고 있음		(692)	57.4	42.6	64.0	36.0	66.3	33.7	66.6	33.4
	퇴직 후 재취업, 창업함		(44)	34.1	65.9	40.9	59.1	40.9	59.1	45.5	54.5
	퇴직 후 일하지 않음		(208)	49.0	51.0	61.1	38.9	64.9	35.1	67.8	32.2
	평생 일한 적 없음		(56)	67.9	32.1	76.8	23.2	73.2	26.8	82.1	17.9

[표 13] 디지털 교육 지원 필요성(계속)

(단위 : %)

구 분		사례수	전자상거래서비스		키오스크		ATM		사회관계 서비스	
			필요함	필요하지 않음	필요함	필요하지 않음	필요함	필요하지 않음	필요함	필요하지 않음
전 체		(1,000)	60.6	39.4	56.6	43.4	58.8	41.2	62.8	37.2
성별	남성	(502)	56.6	43.4	52.4	47.6	54.4	45.6	60.4	39.6
	여성	(498)	64.7	35.3	60.8	39.2	63.3	36.7	65.3	34.7
출생년도	1955년생~1964년생	(479)	65.1	34.9	59.3	40.7	59.9	40.1	61.8	38.2
	1965년생~1974년생	(521)	56.4	43.6	54.1	45.9	57.8	42.2	63.7	36.3
생활형 권역	도시형	(520)	61.3	38.7	59.0	41.0	56.2	43.8	58.5	41.5
	도농복합형	동	(210)	59.5	40.5	60.5	39.5	64.8	35.2	70.5
		읍면	(234)	61.1	38.9	50.9	49.1	60.7	39.3	67.5
	농촌형	(36)	52.8	47.2	36.1	63.9	50.0	50.0	50.0	50.0
최종 학력	중학교 졸업 이하	(24)	75.0	25.0	58.3	41.7	54.2	45.8	79.2	20.8
	고등학교 졸업	(423)	63.6	36.4	56.0	44.0	59.1	40.9	63.1	36.9
	전문대학 졸업	(162)	63.0	37.0	63.0	37.0	66.0	34.0	69.8	30.2
	대학교(원) 졸업	(391)	55.5	44.5	54.5	45.5	55.8	44.2	58.6	41.4
혼인 상태	미혼	(28)	39.3	60.7	35.7	64.3	39.3	60.7	42.9	57.1
	배우자 있음	(925)	61.4	38.6	57.4	42.6	59.9	40.1	63.5	36.5
	사별 및 이혼	(47)	57.4	42.6	53.2	46.8	48.9	51.1	61.7	38.3
가구원 수	1명	(43)	48.8	51.2	37.2	62.8	41.9	58.1	55.8	44.2
	2명	(368)	63.6	36.4	58.2	41.8	57.9	42.1	58.7	41.3
	3명	(256)	66.4	33.6	60.2	39.8	63.7	36.3	68.8	31.3
	4명 이상	(333)	54.4	45.6	54.7	45.3	58.3	41.7	63.7	36.3
자녀 유무	있음	(882)	59.5	40.5	55.2	44.8	57.0	43.0	61.1	38.9
	없음	(118)	68.6	31.4	66.9	33.1	72.0	28.0	75.4	24.6
가구 구성원	혼자 거주	(43)	48.8	51.2	37.2	62.8	41.9	58.1	55.8	44.2
	부부 거주	(339)	65.8	34.2	59.6	40.4	59.0	41.0	60.2	39.8
	자녀와 거주	(532)	59.6	40.4	55.8	44.2	58.8	41.2	64.1	35.9
	부모님과 거주	(27)	40.7	59.3	37.0	63.0	37.0	63.0	29.6	70.4
	자녀, 부모님 모두와 거주	(17)	41.2	58.8	47.1	52.9	47.1	52.9	64.7	35.3
	기타	(42)	64.3	35.7	78.6	21.4	92.9	7.1	95.2	4.8
은퇴 후 거주지	현재 거주지	(792)	60.5	39.5	56.8	43.2	57.7	42.3	61.0	39.0
	경기도 내 이주	(132)	69.7	30.3	61.4	38.6	68.2	31.8	76.5	23.5
	경기도 외 타 지역 이주	(76)	46.1	53.9	46.1	53.9	53.9	46.1	57.9	42.1
월평균 가구 소득	200만원 미만	(36)	61.1	38.9	55.6	44.4	58.3	41.7	58.3	41.7
	200~300만원 미만	(119)	73.9	26.1	58.8	41.2	65.5	34.5	71.4	28.6
	300~400만원 미만	(180)	65.6	34.4	55.0	45.0	61.7	38.3	63.3	36.7
	400~500만원 미만	(218)	63.8	36.2	65.1	34.9	66.1	33.9	68.8	31.2
	500~600만원 미만	(160)	58.8	41.3	57.5	42.5	54.4	45.6	60.0	40.0
	600~700만원 미만	(127)	56.7	43.3	53.5	46.5	56.7	43.3	63.0	37.0
	700만원 이상	(160)	45.6	54.4	46.9	53.1	46.9	53.1	51.3	48.8
경제활동 여부	일하고 있음	(692)	61.4	38.6	57.4	42.6	60.4	39.6	64.7	35.3
	퇴직 후 재취업, 창업함	(44)	31.8	68.2	34.1	65.9	31.8	68.2	38.6	61.4
	퇴직 후 일하지 않음	(208)	60.1	39.9	55.8	44.2	53.8	46.2	59.1	40.9
	평생 일한 적 없음	(56)	75.0	25.0	67.9	32.1	78.6	21.4	71.4	28.6



[표 14] 현재 수입이 있는 일 수행 여부

(단위 : %)

구 분			사례수	일을 하고 있음	퇴직 및 사업 중단 후 재취업·창업해서 일하고 있음	퇴직 및 사업 중단 후 현재 일을 하고 있지 않음	평생 수입이 있는 일을 한 경험이 전혀 없음
전 체			(1,000)	69.2	4.4	20.8	5.6
성별	남성		(502)	83.5	6.8	9.8	0.0
	여성		(498)	54.8	2.0	31.9	11.2
출생년도	1955년생~1964년생		(479)	61.8	5.2	26.7	6.3
	1965년생~1974년생		(521)	76.0	3.6	15.4	5.0
생활형 권역	도시형		(520)	68.7	6.0	21.2	4.2
	도농복합형	동	(210)	66.7	3.8	20.0	9.5
		읍면	(234)	73.5	1.7	18.8	6.0
	농촌형		(36)	63.9	2.8	33.3	0.0
최종 학력	중학교 졸업 이하		(24)	54.2	4.2	37.5	4.2
	고등학교 졸업		(423)	65.5	3.5	23.9	7.1
	전문대학 졸업		(162)	77.2	7.4	10.5	4.9
	대학교(원) 졸업		(391)	70.8	4.1	20.7	4.3
혼인 상태	미혼		(28)	71.4	3.6	21.4	3.6
	배우자 있음		(925)	68.6	4.5	21.0	5.8
	사별 및 이혼		(47)	78.7	2.1	17.0	2.1
가구원 수	1명		(43)	74.4	7.0	18.6	0.0
	2명		(368)	61.4	3.8	26.1	8.7
	3명		(256)	71.5	2.7	21.1	4.7
	4명 이상		(333)	75.4	6.0	15.0	3.6
자녀 유무	있음		(882)	69.0	4.6	20.9	5.4
	없음		(118)	70.3	2.5	20.3	6.8
가구 구성원	혼자 거주		(43)	74.4	7.0	18.6	0.0
	부부 거주		(339)	59.6	4.1	27.1	9.1
	자녀와 거주		(532)	73.7	4.7	17.7	3.9
	부모님과 거주		(27)	77.8	3.7	11.1	7.4
	자녀, 부모님 모두와 거주		(17)	82.4	5.9	11.8	0.0
	기타		(42)	73.8	0.0	21.4	4.8
은퇴 후 거주지	현재 거주지		(792)	68.6	3.8	22.1	5.6
	경기도 내 이주		(132)	75.0	7.6	14.4	3.0
	경기도 외 타 지역 이주		(76)	65.8	5.3	18.4	10.5
월평균 가구 소득	200만원 미만		(36)	50.0	8.3	41.7	0.0
	200~300만원 미만		(119)	49.6	1.7	38.7	10.1
	300~400만원 미만		(180)	70.0	3.9	20.0	6.1
	400~500만원 미만		(218)	72.9	5.5	17.4	4.1
	500~600만원 미만		(160)	70.6	4.4	20.0	5.0
	600~700만원 미만		(127)	76.4	4.7	12.6	6.3
	700만원 이상		(160)	75.0	4.4	15.6	5.0
경제활동 여부	일하고 있음		(692)	100.0	0.0	0.0	0.0
	퇴직 후 재취업, 창업함		(44)	0.0	100.0	0.0	0.0
	퇴직 후 일하지 않음		(208)	0.0	0.0	100.0	0.0
	평생 일한 적 없음		(56)	0.0	0.0	0.0	100.0



[표 15] 학교 졸업 이후 총 일자리 경력 - 총경력

(단위 : %, 년)

구 분		사례수	10년 미만	10~20년 미만	20~30년 미만	30~40년 미만	40년 이상	평균
전 체		(944)	4.3	16.6	32.9	35.5	10.6	26.5
성별	남성	(502)	0.8	5.0	32.5	47.0	14.7	30.5
	여성	(442)	8.4	29.9	33.5	22.4	5.9	21.9
출생년도	1955년생~1964년생	(449)	4.2	12.0	17.8	45.9	20.0	29.7
	1965년생~1974년생	(495)	4.4	20.8	46.7	26.1	2.0	23.6
생활형 권역	도시형	(498)	5.2	16.7	31.9	36.7	9.4	26.2
	도농복합형	동	(190)	4.2	18.9	32.6	33.7	10.5
		읍면	(220)	1.8	15.5	37.3	32.7	12.7
	농촌형	(36)	8.3	11.1	22.2	44.4	13.9	27.0
최종 학력	중학교 졸업 이하	(23)	0.0	8.7	26.1	13.0	52.2	33.8
	고등학교 졸업	(393)	3.3	19.8	27.0	35.1	14.8	26.9
	전문대학 졸업	(154)	3.9	18.8	40.3	32.5	4.5	24.9
	대학교(원) 졸업	(374)	5.9	12.8	36.6	38.5	6.1	26.2
혼인 상태	미혼	(27)	3.7	7.4	44.4	44.4	0.0	26.4
	배우자 있음	(871)	4.2	17.0	33.5	34.8	10.4	26.4
	사별 및 이혼	(46)	6.5	15.2	15.2	43.5	19.6	28.9
가구원 수	1명	(43)	4.7	9.3	11.6	53.5	20.9	30.8
	2명	(336)	3.3	16.4	21.4	45.5	13.4	28.2
	3명	(244)	5.7	15.2	40.6	29.9	8.6	25.6
	4명 이상	(321)	4.4	19.0	42.1	26.8	7.8	24.8
자녀 유무	있음	(834)	4.7	16.2	32.9	35.4	10.9	26.5
	없음	(110)	1.8	20.0	33.6	36.4	8.2	26.3
가구 구성원	혼자 거주	(43)	4.7	9.3	11.6	53.5	20.9	30.8
	부부 거주	(308)	2.9	15.9	21.1	46.1	14.0	28.5
	자녀와 거주	(511)	5.3	16.8	39.7	30.1	8.0	25.2
	부모님과 거주	(25)	12.0	4.0	52.0	20.0	12.0	25.4
	자녀, 부모님 모두와 거주	(17)	0.0	11.8	29.4	41.2	17.6	29.9
	기타	(40)	0.0	37.5	50.0	10.0	2.5	21.7
은퇴 후 거주지	현재 거주지	(748)	4.7	16.6	32.8	35.8	10.2	26.3
	경기도 내 이주	(128)	2.3	18.8	29.7	33.6	15.6	27.8
	경기도 외 타 지역 이주	(68)	4.4	13.2	41.2	35.3	5.9	26.3
월평균 가구 소득	200만원 미만	(36)	13.9	8.3	13.9	44.4	19.4	28.1
	200~300만원 미만	(107)	5.6	15.9	25.2	40.2	13.1	26.9
	300~400만원 미만	(169)	5.3	21.3	28.4	33.7	11.2	25.6
	400~500만원 미만	(209)	2.9	19.1	31.6	35.4	11.0	26.4
	500~600만원 미만	(152)	5.3	18.4	41.4	29.6	5.3	24.8
	600~700만원 미만	(119)	2.5	15.1	41.2	31.9	9.2	26.8
	700만원 이상	(152)	2.6	9.9	34.9	40.8	11.8	28.3
경제활동 여부	일하고 있음	(692)	2.0	12.4	36.0	37.9	11.7	27.9
	퇴직 후 재취업, 창업함	(44)	2.3	11.4	25.0	47.7	13.6	29.0
	퇴직 후 일하지 않음	(208)	12.5	31.7	24.5	25.0	6.3	21.2



[표 16] 학교 졸업 이후 총 일자리 경력 - 가장 오랜기간 근무한 일자리 근속기간

(단위 : %, 년)

구 분			사례수	10년 미만	10~20년 미만	20~30년 미만	30~40년 미만	40년 이상	평균
전 체			(944)	23.2	38.1	25.7	11.2	1.7	16.6
성별	남성		(502)	12.0	36.9	34.7	14.5	2.0	19.3
	여성		(442)	36.0	39.6	15.6	7.5	1.4	13.5
출생년도	1955년생~1964년생		(449)	19.6	31.6	28.3	17.1	3.3	18.8
	1965년생~1974년생		(495)	26.5	44.0	23.4	5.9	0.2	14.6
생활형 권역	도시형		(498)	24.5	34.1	26.9	13.1	1.4	16.8
	도농복합형	동	(190)	25.8	46.3	16.3	11.1	0.5	15.0
		읍면	(220)	18.6	40.9	30.0	7.3	3.2	17.3
	농촌형		(36)	19.4	33.3	33.3	11.1	2.8	17.4
최종 학력	중학교 졸업 이하		(23)	17.4	26.1	43.5	13.0	0.0	18.4
	고등학교 졸업		(393)	26.2	35.4	25.7	10.2	2.5	16.2
	전문대학 졸업		(154)	20.1	47.4	27.3	5.2	0.0	15.6
	대학교(원) 졸업		(374)	21.7	38.0	24.1	14.7	1.6	17.3
혼인 상태	미혼		(27)	29.6	51.9	11.1	7.4	0.0	14.1
	배우자 있음		(871)	22.8	37.9	26.3	11.1	1.8	16.7
	사별 및 이혼		(46)	26.1	34.8	23.9	15.2	0.0	15.8
가구원 수	1명		(43)	23.3	27.9	25.6	20.9	2.3	18.0
	2명		(336)	21.1	33.3	28.3	14.3	3.0	17.9
	3명		(244)	25.0	40.6	24.6	8.6	1.2	15.9
	4명 이상		(321)	24.0	42.7	24.0	8.7	0.6	15.5
자녀 유무	있음		(834)	22.1	36.9	27.5	11.8	1.8	17.0
	없음		(110)	31.8	47.3	12.7	7.3	0.9	13.7
가구 구성원	혼자 거주		(43)	23.3	27.9	25.6	20.9	2.3	18.0
	부부 거주		(308)	21.1	31.2	29.2	15.3	3.2	18.3
	자녀와 거주		(511)	25.4	41.5	24.1	8.6	0.4	15.4
	부모님과 거주		(25)	24.0	48.0	16.0	4.0	8.0	16.2
	자녀, 부모님 모두와 거주		(17)	17.6	29.4	29.4	17.6	5.9	19.5
	기타		(40)	12.5	57.5	25.0	5.0	0.0	16.1
은퇴 후 거주지	현재 거주지		(748)	22.1	38.4	26.3	11.5	1.7	16.8
	경기도 내 이주		(128)	28.1	37.5	24.2	7.8	2.3	15.1
	경기도 외 타 지역 이주		(68)	26.5	36.8	22.1	14.7	0.0	16.5
월평균 가구 소득	200만원 미만		(36)	27.8	33.3	25.0	13.9	0.0	15.8
	200~300만원 미만		(107)	28.0	35.5	19.6	14.0	2.8	16.0
	300~400만원 미만		(169)	30.8	34.3	24.3	7.1	3.6	15.3
	400~500만원 미만		(209)	23.4	36.4	26.3	11.5	2.4	16.8
	500~600만원 미만		(152)	24.3	45.4	21.7	8.6	0.0	15.2
	600~700만원 미만		(119)	16.8	42.9	31.1	8.4	0.8	17.0
	700만원 이상		(152)	13.8	36.8	30.9	17.8	0.7	19.3
경제활동 여부	일하고 있음		(692)	18.9	38.9	29.5	10.7	2.0	17.4
	퇴직 후 재취업, 창업함		(44)	11.4	36.4	38.6	11.4	2.3	18.6
	퇴직 후 일하지 않음		(208)	39.9	36.1	10.6	13.0	0.5	13.5



[표 17] 일을 하지 않는 이유

(단위 : %)

구 분		사례수	가사일 때문에	노력하였으나 취업이 되지 않아서	경제적 여유가 있어서	가족 중 돌보아야 할 사람이 있어서	건강이 좋지 않아서
전 체		(56)	57.1	14.3	12.5	8.9	7.1
성별	여성	(56)	57.1	14.3	12.5	8.9	7.1
출생년도	1955년생~1964년생	(30)	56.7	16.7	13.3	6.7	6.7
	1965년생~1974년생	(26)	57.7	11.5	11.5	11.5	7.7
생활형 권역	도시형	(22)	63.6	13.6	9.1	9.1	4.5
	도농복합형	동	(20)	50.0	15.0	15.0	10.0
		읍면	(14)	57.1	14.3	14.3	7.1
최종 학력	중학교 졸업 이하	(1)	100.0	0.0	0.0	0.0	0.0
	고등학교 졸업	(30)	70.0	13.3	0.0	13.3	3.3
	전문대학 졸업	(8)	37.5	12.5	37.5	0.0	12.5
	대학교(원) 졸업	(17)	41.2	17.6	23.5	5.9	11.8
혼인 상태	미혼	(1)	0.0	0.0	0.0	0.0	100.0
	배우자 있음	(54)	59.3	13.0	13.0	9.3	5.6
	사별 및 이혼	(1)	0.0	100.0	0.0	0.0	0.0
가구원 수	2명	(32)	56.3	18.8	9.4	6.3	9.4
	3명	(12)	50.0	8.3	8.3	25.0	8.3
	4명 이상	(12)	66.7	8.3	25.0	0.0	0.0
자녀 유무	있음	(48)	56.3	16.7	14.6	6.3	6.3
	없음	(8)	62.5	0.0	0.0	25.0	12.5
가구 구성원	부부 거주	(31)	58.1	19.4	9.7	6.5	6.5
	자녀와 거주	(21)	57.1	9.5	19.0	9.5	4.8
	부모님과 거주	(2)	0.0	0.0	0.0	50.0	50.0
	기타	(2)	100.0	0.0	0.0	0.0	0.0
은퇴 후 거주지	현재 거주지	(44)	63.6	9.1	13.6	9.1	4.5
	경기도 내 이주	(4)	25.0	50.0	0.0	25.0	0.0
	경기도 외 타 지역 이주	(8)	37.5	25.0	12.5	0.0	25.0
월평균 가구 소득	200~300만원 미만	(12)	66.7	0.0	0.0	16.7	16.7
	300~400만원 미만	(11)	63.6	18.2	0.0	9.1	9.1
	400~500만원 미만	(9)	33.3	44.4	11.1	11.1	0.0
	500~600만원 미만	(8)	62.5	12.5	0.0	12.5	12.5
	600~700만원 미만	(8)	25.0	12.5	62.5	0.0	0.0
	700만원 이상	(8)	87.5	0.0	12.5	0.0	0.0
경제활동 여부	평생 일한 적 없음	(56)	57.1	14.3	12.5	8.9	7.1

[표 18] 주된 일자리를 그만 둘 당시 연령

(단위 : %, 세)

구 분		사례수	35세 미만	35~40세 미만	40~45세 미만	45~50세 미만	50~55세 미만	55~60세 미만	60세 이상	평균
전 체		(252)	15.1	5.2	11.1	15.1	17.1	17.5	19.0	48.1
성별	남성	(83)	0.0	0.0	13.3	15.7	19.3	15.7	36.1	53.8
	여성	(169)	22.5	7.7	10.1	14.8	16.0	18.3	10.7	45.3
출생년도	1955년생~1964년생	(153)	10.5	2.0	6.5	9.8	12.4	27.5	31.4	52.1
	1965년생~1974년생	(99)	22.2	10.1	18.2	23.2	24.2	2.0	0.0	42.0
생활형 권역	도시형	(141)	17.0	5.7	12.1	12.1	17.0	19.1	17.0	47.4
	도농복합형	동	(50)	12.0	4.0	12.0	20.0	20.0	16.0	48.3
		읍면	(48)	14.6	4.2	8.3	20.8	14.6	16.7	48.6
	농촌형	(13)	7.7	7.7	7.7	7.7	15.4	7.7	46.2	52.8
최종 학력	중학교 졸업 이하	(10)	0.0	0.0	0.0	0.0	20.0	60.0	20.0	55.9
	고등학교 졸업	(116)	20.7	7.8	9.5	11.2	15.5	19.0	16.4	46.4
	전문대학 졸업	(29)	6.9	3.4	6.9	24.1	20.7	17.2	20.7	50.4
	대학교(원) 졸업	(97)	12.4	3.1	15.5	18.6	17.5	11.3	21.6	48.6
혼인 상태	미혼	(7)	0.0	0.0	57.1	28.6	14.3	0.0	0.0	44.1
	배우자 있음	(236)	15.7	5.5	9.3	14.8	16.9	17.8	19.9	48.2
	사별 및 이혼	(9)	11.1	0.0	22.2	11.1	22.2	22.2	11.1	47.7
가구원 수	1명	(11)	0.0	0.0	27.3	9.1	27.3	18.2	18.2	50.6
	2명	(110)	9.1	2.7	7.3	14.5	11.8	24.5	30.0	52.0
	3명	(61)	21.3	4.9	11.5	14.8	19.7	9.8	18.0	45.9
	4명 이상	(70)	21.4	10.0	14.3	17.1	21.4	12.9	2.9	43.6
자녀 유무	있음	(225)	16.4	5.8	9.8	14.2	17.3	16.4	20.0	47.9
	없음	(27)	3.7	0.0	22.2	22.2	14.8	25.9	11.1	49.5
가구 구성원	혼자 거주	(11)	0.0	0.0	27.3	9.1	27.3	18.2	18.2	50.6
	부부 거주	(106)	9.4	2.8	6.6	13.2	12.3	25.5	30.2	52.0
	자녀와 거주	(119)	21.0	5.9	12.6	17.6	20.2	12.6	10.1	45.0
	부모님과 거주	(4)	25.0	0.0	25.0	25.0	0.0	0.0	25.0	43.8
	자녀, 부모님 모두와 거주	(3)	0.0	33.3	0.0	0.0	33.3	0.0	33.3	51.3
	기타	(9)	22.2	22.2	22.2	11.1	22.2	0.0	0.0	41.2
은퇴 후 거주지	현재 거주지	(205)	16.1	5.9	11.2	13.2	17.1	17.1	19.5	47.8
	경기도 내 이주	(29)	6.9	0.0	10.3	20.7	20.7	24.1	17.2	50.7
	경기도 외 타 지역 이주	(18)	16.7	5.6	11.1	27.8	11.1	11.1	16.7	47.1
월평균 가구 소득	200만원 미만	(18)	16.7	0.0	11.1	16.7	27.8	11.1	16.7	47.7
	200~300만원 미만	(48)	10.4	0.0	8.3	10.4	10.4	31.3	29.2	52.2
	300~400만원 미만	(43)	18.6	9.3	11.6	11.6	16.3	11.6	20.9	47.1
	400~500만원 미만	(50)	22.0	6.0	12.0	12.0	14.0	14.0	20.0	46.6
	500~600만원 미만	(39)	12.8	5.1	10.3	25.6	20.5	12.8	12.8	47.2
	600~700만원 미만	(22)	9.1	4.5	22.7	13.6	22.7	13.6	13.6	47.5
	700만원 이상	(32)	12.5	9.4	6.3	18.8	18.8	21.9	12.5	47.6
경제활동 여부	퇴직 후 재취업, 창업함	(44)	6.8	2.3	11.4	18.2	22.7	15.9	22.7	50.5
	퇴직 후 일하지 않음	(208)	16.8	5.8	11.1	14.4	15.9	17.8	18.3	47.6



[표 19] 주된 일자리 근로형태

(단위 : %)

구 분		사례수	상용 근로자	고용원이 없는 자영업자 (프리랜서 포함)	임시 근로자	고용원이 있는 자영업자	일용 근로자	무급가족 종사자
전 체		(252)	79.0	10.7	4.0	4.0	1.6	0.8
성별	남성	(83)	88.0	4.8	3.6	3.6	0.0	0.0
	여성	(169)	74.6	13.6	4.1	4.1	2.4	1.2
출생년도	1955년생~1964년생	(153)	77.8	11.1	4.6	3.9	1.3	1.3
	1965년생~1974년생	(99)	80.8	10.1	3.0	4.0	2.0	0.0
생활형 권역	도시형	(141)	74.5	10.6	6.4	5.7	2.8	0.0
	도농복합형	동	(50)	88.0	10.0	0.0	0.0	2.0
		읍면	(48)	83.3	10.4	2.1	0.0	2.1
	농촌형	(13)	76.9	15.4	0.0	7.7	0.0	0.0
최종 학력	중학교 졸업 이하	(10)	30.0	50.0	10.0	0.0	0.0	10.0
	고등학교 졸업	(116)	80.2	6.0	5.2	6.0	1.7	0.9
	전문대학 졸업	(29)	89.7	6.9	3.4	0.0	0.0	0.0
	대학교(원) 졸업	(97)	79.4	13.4	2.1	3.1	2.1	0.0
혼인 상태	미혼	(7)	28.6	57.1	0.0	14.3	0.0	0.0
	배우자 있음	(236)	81.8	8.5	3.8	3.8	1.3	0.8
	사별 및 이혼	(9)	44.4	33.3	11.1	0.0	11.1	0.0
가구원 수	1명	(11)	45.5	45.5	9.1	0.0	0.0	0.0
	2명	(110)	77.3	12.7	4.5	2.7	0.9	1.8
	3명	(61)	83.6	4.9	4.9	4.9	1.6	0.0
	4명 이상	(70)	82.9	7.1	1.4	5.7	2.9	0.0
자녀 유무	있음	(225)	81.3	9.3	3.6	3.1	1.8	0.9
	없음	(27)	59.3	22.2	7.4	11.1	0.0	0.0
가구 구성원	혼자 거주	(11)	45.5	45.5	9.1	0.0	0.0	0.0
	부부 거주	(106)	78.3	11.3	4.7	2.8	0.9	1.9
	자녀와 거주	(119)	82.4	7.6	3.4	4.2	2.5	0.0
	부모님과 거주	(4)	75.0	0.0	0.0	25.0	0.0	0.0
	자녀, 부모님 모두와 거주	(3)	66.7	0.0	0.0	33.3	0.0	0.0
	기타	(9)	88.9	11.1	0.0	0.0	0.0	0.0
은퇴 후 거주지	현재 거주지	(205)	81.0	8.8	3.9	3.4	2.0	1.0
	경기도 내 이주	(29)	65.5	20.7	6.9	6.9	0.0	0.0
	경기도 외 타 지역 이주	(18)	77.8	16.7	0.0	5.6	0.0	0.0
월평균 가구 소득	200만원 미만	(18)	61.1	33.3	0.0	0.0	5.6	0.0
	200~300만원 미만	(48)	68.8	14.6	10.4	4.2	2.1	0.0
	300~400만원 미만	(43)	74.4	11.6	4.7	9.3	0.0	0.0
	400~500만원 미만	(50)	84.0	8.0	2.0	2.0	0.0	4.0
	500~600만원 미만	(39)	82.1	10.3	5.1	0.0	2.6	0.0
	600~700만원 미만	(22)	95.5	0.0	0.0	4.5	0.0	0.0
	700만원 이상	(32)	87.5	3.1	0.0	6.3	3.1	0.0
경제활동 여부	퇴직 후 재취업, 창업함	(44)	79.5	9.1	2.3	6.8	2.3	0.0
	퇴직 후 일하지 않음	(208)	78.8	11.1	4.3	3.4	1.4	1.0

[표 20] 주된 일자리 사업체 유형

(단위 : %)

구 분		사례수	중소기업	중견기업	대기업	정부기관	공사 등 공기업	외국계 기업	시민단체, 사회적 기업, 협동조합 등	그 외 기타
전 체		(213)	51.6	15.5	12.2	9.9	3.8	1.9	0.9	4.2
성별	남성	(76)	34.2	15.8	21.1	13.2	7.9	2.6	0.0	5.3
	여성	(137)	61.3	15.3	7.3	8.0	1.5	1.5	1.5	3.6
출생년도	1955년생~1964년생	(128)	47.7	12.5	12.5	14.1	3.1	3.1	1.6	5.5
	1965년생~1974년생	(85)	57.6	20.0	11.8	3.5	4.7	0.0	0.0	2.4
생활형 권역	도시형	(118)	50.8	15.3	16.1	5.9	4.2	0.8	1.7	5.1
	도농복합형	동	(44)	52.3	13.6	6.8	11.4	4.5	6.8	0.0
		읍면	(41)	48.8	17.1	9.8	19.5	2.4	0.0	2.4
	농촌형	(10)	70.0	20.0	0.0	10.0	0.0	0.0	0.0	0.0
최종 학력	중학교 졸업 이하	(4)	75.0	0.0	0.0	0.0	0.0	0.0	0.0	25.0
	고등학교 졸업	(101)	69.3	12.9	5.9	6.9	1.0	0.0	0.0	4.0
	전문대학 졸업	(27)	48.1	18.5	18.5	7.4	0.0	3.7	0.0	3.7
	대학교(원) 졸업	(81)	29.6	18.5	18.5	14.8	8.6	3.7	2.5	3.7
혼인 상태	미혼	(2)	50.0	0.0	0.0	50.0	0.0	0.0	0.0	0.0
	배우자 있음	(205)	52.2	15.6	11.7	9.3	3.9	2.0	1.0	4.4
	사별 및 이혼	(6)	33.3	16.7	33.3	16.7	0.0	0.0	0.0	0.0
가구원 수	1명	(6)	33.3	0.0	16.7	16.7	16.7	0.0	0.0	16.7
	2명	(91)	50.5	13.2	15.4	12.1	3.3	3.3	0.0	2.2
	3명	(55)	49.1	20.0	7.3	9.1	1.8	1.8	0.0	10.9
	4명 이상	(61)	57.4	16.4	11.5	6.6	4.9	0.0	3.3	0.0
자녀 유무	있음	(195)	50.3	16.4	12.8	9.2	4.1	2.1	1.0	4.1
	없음	(18)	66.7	5.6	5.6	16.7	0.0	0.0	0.0	5.6
가구 구성원	혼자 거주	(6)	33.3	0.0	16.7	16.7	16.7	0.0	0.0	16.7
	부부 거주	(89)	50.6	13.5	14.6	12.4	3.4	3.4	0.0	2.2
	자녀와 거주	(105)	55.2	17.1	10.5	6.7	2.9	1.0	1.9	4.8
	부모님과 거주	(3)	33.3	33.3	0.0	33.3	0.0	0.0	0.0	0.0
	자녀, 부모님 모두와 거주	(2)	100.0	0.0	0.0	0.0	0.0	0.0	0.0	0.0
	기타	(8)	25.0	25.0	12.5	12.5	12.5	0.0	0.0	12.5
은퇴 후 거주지	현재 거주지	(178)	54.5	15.7	11.2	9.6	2.2	1.7	1.1	3.9
	경기도 내 이주	(21)	42.9	14.3	19.0	9.5	4.8	4.8	0.0	4.8
	경기도 외 타 지역 이주	(14)	28.6	14.3	14.3	14.3	21.4	0.0	0.0	7.1
월평균 가구 소득	200만원 미만	(12)	75.0	8.3	8.3	0.0	0.0	0.0	0.0	8.3
	200~300만원 미만	(39)	64.1	5.1	15.4	7.7	0.0	0.0	0.0	7.7
	300~400만원 미만	(34)	44.1	14.7	17.6	5.9	5.9	5.9	2.9	2.9
	400~500만원 미만	(43)	48.8	16.3	16.3	14.0	2.3	0.0	0.0	2.3
	500~600만원 미만	(35)	45.7	20.0	11.4	14.3	5.7	0.0	0.0	2.9
	600~700만원 미만	(21)	47.6	28.6	0.0	4.8	9.5	9.5	0.0	0.0
	700만원 이상	(29)	48.3	17.2	6.9	13.8	3.4	0.0	3.4	6.9
경제활동 여부	퇴직 후 재취업, 창업함	(37)	45.9	16.2	13.5	13.5	8.1	0.0	0.0	2.7
	퇴직 후 일하지 않음	(176)	52.8	15.3	11.9	9.1	2.8	2.3	1.1	4.5



[표 21] 주된 일자리를 그만 둘 당시 업무

(단위 : %)

구 분		사례수	사무 종사자	서비스 종사자	관리자	전문가 및 관련 종사자	판매 종사자	기능원 및 관련 기능 종사자	단순 노무 종사자	장치· 기계 조작 및 조립 종사자	기타
전 체		(213)	41.3	14.6	12.2	11.7	7.5	5.2	4.2	2.8	0.5
성별	남성	(76)	27.6	9.2	30.3	21.1	2.6	3.9	1.3	3.9	0.0
	여성	(137)	48.9	17.5	2.2	6.6	10.2	5.8	5.8	2.2	0.7
출생년도	1955년생~1964년생	(128)	32.8	15.6	17.2	13.3	7.0	5.5	4.7	3.1	0.8
	1965년생~1974년생	(85)	54.1	12.9	4.7	9.4	8.2	4.7	3.5	2.4	0.0
생활형 권역	도시형	(118)	36.4	13.6	12.7	14.4	6.8	3.4	7.6	4.2	0.8
	도농복합형	동	(44)	52.3	15.9	6.8	6.8	9.1	0.0	2.3	0.0
		읍면	(41)	43.9	12.2	12.2	12.2	7.3	0.0	0.0	0.0
	농촌형	(10)	40.0	30.0	30.0	0.0	0.0	0.0	0.0	0.0	0.0
최종 학력	중학교 졸업 이하	(4)	100.0	0.0	0.0	0.0	0.0	0.0	0.0	0.0	0.0
	고등학교 졸업	(101)	38.6	22.8	3.0	3.0	11.9	8.9	6.9	5.0	0.0
	전문대학 졸업	(27)	40.7	11.1	18.5	11.1	3.7	7.4	3.7	3.7	0.0
	대학교(원) 졸업	(81)	42.0	6.2	22.2	23.5	3.7	0.0	1.2	0.0	1.2
혼인 상태	미혼	(2)	50.0	0.0	50.0	0.0	0.0	0.0	0.0	0.0	0.0
	배우자 있음	(205)	42.0	15.1	11.7	11.7	7.8	5.4	3.4	2.4	0.5
	사별 및 이혼	(6)	16.7	0.0	16.7	16.7	0.0	0.0	33.3	16.7	0.0
가구원 수	1명	(6)	16.7	0.0	16.7	33.3	0.0	0.0	16.7	16.7	0.0
	2명	(91)	40.7	11.0	16.5	7.7	7.7	8.8	4.4	3.3	0.0
	3명	(55)	30.9	21.8	9.1	14.5	7.3	5.5	5.5	3.6	1.8
	4명 이상	(61)	54.1	14.8	8.2	13.1	8.2	0.0	1.6	0.0	0.0
자녀 유무	있음	(195)	42.1	13.8	12.3	11.8	6.7	5.6	4.1	3.1	0.5
	없음	(18)	33.3	22.2	11.1	11.1	16.7	0.0	5.6	0.0	0.0
가구 구성원	혼자 거주	(6)	16.7	0.0	16.7	33.3	0.0	0.0	16.7	16.7	0.0
	부부 거주	(89)	40.4	11.2	15.7	7.9	7.9	9.0	4.5	3.4	0.0
	자녀와 거주	(105)	41.0	19.0	8.6	13.3	8.6	2.9	3.8	1.9	1.0
	부모님과 거주	(3)	0.0	0.0	66.7	33.3	0.0	0.0	0.0	0.0	0.0
	자녀, 부모님 모두와 거주	(2)	100.0	0.0	0.0	0.0	0.0	0.0	0.0	0.0	0.0
	기타	(8)	75.0	12.5	0.0	12.5	0.0	0.0	0.0	0.0	0.0
은퇴 후 거주지	현재 거주지	(178)	39.3	14.0	11.8	11.8	9.0	5.6	5.1	2.8	0.6
	경기도 내 이주	(21)	61.9	19.0	9.5	9.5	0.0	0.0	0.0	0.0	0.0
	경기도 외 타 지역 이주	(14)	35.7	14.3	21.4	14.3	0.0	7.1	0.0	7.1	0.0
월평균 가구 소득	200만원 미만	(12)	33.3	0.0	16.7	8.3	8.3	8.3	16.7	8.3	0.0
	200~300만원 미만	(39)	15.4	25.6	17.9	12.8	10.3	5.1	10.3	2.6	0.0
	300~400만원 미만	(34)	47.1	8.8	14.7	8.8	8.8	5.9	2.9	2.9	0.0
	400~500만원 미만	(43)	41.9	16.3	9.3	7.0	9.3	7.0	0.0	7.0	2.3
	500~600만원 미만	(35)	48.6	17.1	8.6	11.4	5.7	5.7	2.9	0.0	0.0
	600~700만원 미만	(21)	47.6	9.5	9.5	19.0	4.8	4.8	4.8	0.0	0.0
	700만원 이상	(29)	58.6	10.3	10.3	17.2	3.4	0.0	0.0	0.0	0.0
경제활동 여부	퇴직 후 재취업, 창업함	(37)	37.8	10.8	16.2	16.2	2.7	5.4	2.7	8.1	0.0
	퇴직 후 일하지 않음	(176)	42.0	15.3	11.4	10.8	8.5	5.1	4.5	1.7	0.6

[표 22] 주된 일자리를 그만둔 가장 큰 이유

(단위 : %)

구 분		사례수	가족을 돌보기 위해	정년 퇴직, 명예 퇴직	일을 그만 둘 나이가 되었다고 생각해서	직장의 휴·폐업	건강이 좋지 않아서	권고 사직, 정리해고	자영업/창업하기 위해	경제적으로 여유가 있어서, 여가를 즐기기 위해	기타
전 체		(252)	23.0	20.2	16.7	12.7	7.9	6.7	4.0	3.6	5.2
성별	남성	(83)	3.6	47.0	4.8	15.7	4.8	12.0	9.6	2.4	0.0
	여성	(169)	32.5	7.1	22.5	11.2	9.5	4.1	1.2	4.1	7.7
출생년도	1955년생~1964년생	(153)	15.0	31.4	17.6	11.8	7.8	4.6	4.6	2.6	4.6
	1965년생~1974년생	(99)	35.4	3.0	15.2	14.1	8.1	10.1	3.0	5.1	6.1
생활형 권역	도시형	(141)	21.3	20.6	14.2	13.5	5.7	9.2	4.3	3.5	7.8
	도농복합형	동	(50)	20.0	20.0	18.0	16.0	6.0	8.0	6.0	0.0
		읍면	(48)	27.1	16.7	20.8	10.4	16.7	2.1	0.0	4.2
	농촌형	(13)	38.5	30.8	23.1	0.0	7.7	0.0	0.0	0.0	0.0
최종 학력	중학교 졸업 이하	(10)	0.0	0.0	40.0	20.0	30.0	0.0	10.0	0.0	0.0
	고등학교 졸업	(116)	25.0	12.9	21.6	10.3	8.6	6.9	3.4	4.3	6.9
	전문대학 졸업	(29)	17.2	27.6	13.8	13.8	10.3	13.8	3.4	0.0	0.0
	대학교(원) 졸업	(97)	24.7	28.9	9.3	14.4	4.1	5.2	4.1	4.1	5.2
혼인 상태	미혼	(7)	0.0	0.0	0.0	28.6	28.6	0.0	14.3	28.6	0.0
	배우자 있음	(236)	24.2	21.2	17.4	11.4	7.2	7.2	3.4	3.0	5.1
	사별 및 이혼	(9)	11.1	11.1	11.1	33.3	11.1	0.0	11.1	0.0	11.1
가구원 수	1명	(11)	0.0	27.3	0.0	27.3	18.2	0.0	18.2	0.0	9.1
	2명	(110)	15.5	27.3	20.0	13.6	9.1	4.5	3.6	3.6	2.7
	3명	(61)	21.3	18.0	18.0	9.8	11.5	6.6	3.3	3.3	8.2
	4명 이상	(70)	40.0	10.0	12.9	11.4	1.4	11.4	2.9	4.3	5.7
자녀 유무	있음	(225)	24.4	20.9	16.9	11.1	6.7	7.6	4.0	2.7	5.8
	없음	(27)	11.1	14.8	14.8	25.9	18.5	0.0	3.7	11.1	0.0
가구 구성원	혼자 거주	(11)	0.0	27.3	0.0	27.3	18.2	0.0	18.2	0.0	9.1
	부부 거주	(106)	15.1	28.3	20.8	12.3	8.5	4.7	3.8	3.8	2.8
	자녀와 거주	(119)	30.3	14.3	16.0	10.9	5.9	9.2	3.4	2.5	7.6
	부모님과 거주	(4)	25.0	25.0	0.0	25.0	0.0	0.0	0.0	25.0	0.0
	자녀, 부모님 모두와 거주	(3)	33.3	0.0	33.3	33.3	0.0	0.0	0.0	0.0	0.0
	기타	(9)	44.4	0.0	0.0	11.1	22.2	11.1	0.0	11.1	0.0
은퇴 후 거주지	현재 거주지	(205)	24.4	21.0	16.6	11.7	7.3	6.8	2.9	3.9	5.4
	경기도 내 이주	(29)	10.3	13.8	27.6	17.2	10.3	6.9	6.9	0.0	6.9
	경기도 외 타 지역 이주	(18)	27.8	22.2	0.0	16.7	11.1	5.6	11.1	5.6	0.0
월평균 가구 소득	200만원 미만	(18)	11.1	11.1	22.2	16.7	16.7	16.7	5.6	0.0	0.0
	200~300만원 미만	(48)	12.5	22.9	27.1	18.8	12.5	2.1	2.1	0.0	2.1
	300~400만원 미만	(43)	27.9	14.0	2.3	11.6	14.0	9.3	7.0	7.0	7.0
	400~500만원 미만	(50)	20.0	22.0	18.0	12.0	2.0	6.0	4.0	8.0	8.0
	500~600만원 미만	(39)	17.9	15.4	28.2	10.3	5.1	10.3	0.0	5.1	7.7
	600~700만원 미만	(22)	31.8	31.8	18.2	4.5	0.0	9.1	4.5	0.0	0.0
	700만원 이상	(32)	43.8	25.0	0.0	12.5	6.3	0.0	6.3	0.0	6.3
경제활동 여부	퇴직 후 재취업, 창업함	(44)	6.8	29.5	6.8	18.2	2.3	22.7	11.4	2.3	0.0
	퇴직 후 일하지 않음	(208)	26.4	18.3	18.8	11.5	9.1	3.4	2.4	3.8	6.3



[표 23] 주된 일자리를 그만둘 당시 향후 계획

(단위 : %)

구 분			사례수	개인적 여가 계획	이직/전직/ 창업을 위한 준비	건강관리 (치료 등)	퇴사하기 전에 다른 회사로의 이직 또는 전직이 확정됨	특별한 계획이 없었음	기타
전 체			(252)	19.4	9.5	5.6	1.2	62.3	2.0
성별	남성		(83)	16.9	22.9	7.2	1.2	50.6	1.2
	여성		(169)	20.7	3.0	4.7	1.2	68.0	2.4
출생년도	1955년생~1964년생		(153)	24.8	11.1	7.2	0.7	54.2	2.0
	1965년생~1974년생		(99)	11.1	7.1	3.0	2.0	74.7	2.0
생활형 권역	도시형		(141)	17.7	9.9	2.1	2.1	65.2	2.8
	도농복합형	동	(50)	22.0	12.0	6.0	0.0	58.0	2.0
		읍면	(48)	18.8	8.3	14.6	0.0	58.3	0.0
	농촌형		(13)	30.8	0.0	7.7	0.0	61.5	0.0
최종 학력	중학교 졸업 이하		(10)	20.0	10.0	40.0	0.0	30.0	0.0
	고등학교 졸업		(116)	18.1	4.3	4.3	0.9	69.8	2.6
	전문대학 졸업		(29)	17.2	17.2	3.4	0.0	62.1	0.0
	대학교(원) 졸업		(97)	21.6	13.4	4.1	2.1	56.7	2.1
혼인 상태	미혼		(7)	0.0	28.6	14.3	0.0	57.1	0.0
	배우자 있음		(236)	20.8	8.9	5.5	1.3	61.4	2.1
	사별 및 이혼		(9)	0.0	11.1	0.0	0.0	88.9	0.0
가구원 수	1명		(11)	0.0	18.2	9.1	0.0	72.7	0.0
	2명		(110)	28.2	6.4	6.4	0.9	56.4	1.8
	3명		(61)	18.0	11.5	6.6	0.0	60.7	3.3
	4명 이상		(70)	10.0	11.4	2.9	2.9	71.4	1.4
자녀 유무	있음		(225)	17.8	9.8	4.9	1.3	64.0	2.2
	없음		(27)	33.3	7.4	11.1	0.0	48.1	0.0
가구 구성원	혼자 거주		(11)	0.0	18.2	9.1	0.0	72.7	0.0
	부부 거주		(106)	29.2	6.6	6.6	0.9	54.7	1.9
	자녀와 거주		(119)	13.4	11.8	5.0	0.8	66.4	2.5
	부모님과 거주		(4)	25.0	25.0	0.0	0.0	50.0	0.0
	자녀, 부모님 모두와 거주		(3)	33.3	0.0	0.0	33.3	33.3	0.0
	기타		(9)	0.0	0.0	0.0	0.0	100.0	0.0
은퇴 후 거주지	현재 거주지		(205)	18.5	8.3	4.4	1.0	66.3	1.5
	경기도 내 이주		(29)	24.1	6.9	13.8	0.0	55.2	0.0
	경기도 외 타 지역 이주		(18)	22.2	27.8	5.6	5.6	27.8	11.1
월평균 가구 소득	200만원 미만		(18)	22.2	11.1	11.1	0.0	50.0	5.6
	200~300만원 미만		(48)	20.8	8.3	4.2	0.0	64.6	2.1
	300~400만원 미만		(43)	11.6	11.6	4.7	2.3	67.4	2.3
	400~500만원 미만		(50)	20.0	8.0	6.0	2.0	62.0	2.0
	500~600만원 미만		(39)	28.2	7.7	5.1	0.0	59.0	0.0
	600~700만원 미만		(22)	18.2	9.1	4.5	0.0	68.2	0.0
	700만원 이상		(32)	15.6	12.5	6.3	3.1	59.4	3.1
	경제활동 여부	퇴직 후 재취업, 창업함		(44)	13.6	25.0	4.5	4.5	52.3
퇴직 후 일하지 않음		(208)	20.7	6.3	5.8	0.5	64.4	2.4	



[표 24] 구직활동 경험 - 최근 1년 기준

(단위 : %, 회)

구 분		사례수	없음	있음	구직활동 횟수				평균
					1회	2회	3회	4회 이상	
전 체		(308)	83.1	16.9	30.8	13.5	23.1	32.7	3.6
성별	남성	(83)	68.7	31.3	38.5	15.4	26.9	19.2	2.4
	여성	(225)	88.4	11.6	23.1	11.5	19.2	46.2	4.7
출생년도	1955년생~1964년생	(183)	79.2	20.8	31.6	7.9	31.6	28.9	3.7
	1965년생~1974년생	(125)	88.8	11.2	28.6	28.6	0.0	42.9	3.1
생활형 권역	도시형	(163)	81.6	18.4	33.3	6.7	30.0	30.0	3.3
	도농복합형	동	(70)	81.4	18.6	30.8	30.8	7.7	2.9
		읍면	(62)	87.1	12.9	25.0	0.0	25.0	5.9
	농촌형	(13)	92.3	7.7	0.0	100.0	0.0	0.0	2.0
최종 학력	중학교 졸업 이하	(11)	100.0	0.0	0.0	0.0	0.0	0.0	-
	고등학교 졸업	(146)	87.0	13.0	36.8	15.8	15.8	31.6	3.8
	전문대학 졸업	(37)	83.8	16.2	0.0	16.7	50.0	33.3	3.3
	대학교(원) 졸업	(114)	76.3	23.7	33.3	11.1	22.2	33.3	3.4
혼인 상태	미혼	(8)	87.5	12.5	100.0	0.0	0.0	0.0	1.0
	배우자 있음	(290)	84.5	15.5	28.9	15.6	22.2	33.3	3.7
	사별 및 이혼	(10)	40.0	60.0	33.3	0.0	33.3	33.3	3.2
가구원 수	1명	(11)	63.6	36.4	50.0	0.0	25.0	25.0	2.5
	2명	(142)	84.5	15.5	45.5	13.6	4.5	36.4	3.4
	3명	(73)	83.6	16.4	16.7	8.3	50.0	25.0	4.5
	4명 이상	(82)	82.9	17.1	14.3	21.4	28.6	35.7	3.4
자녀 유무	있음	(273)	82.8	17.2	29.8	12.8	25.5	31.9	3.6
	없음	(35)	85.7	14.3	40.0	20.0	0.0	40.0	3.8
가구 구성원	혼자 거주	(11)	63.6	36.4	50.0	0.0	25.0	25.0	2.5
	부부 거주	(137)	85.4	14.6	45.0	15.0	5.0	35.0	3.4
	자녀와 거주	(140)	82.9	17.1	16.7	12.5	33.3	37.5	4.2
	부모님과 거주	(6)	66.7	33.3	50.0	50.0	0.0	0.0	1.5
	자녀, 부모님 모두와 거주	(3)	66.7	33.3	0.0	0.0	100.0	0.0	3.0
	기타	(11)	90.9	9.1	0.0	0.0	100.0	0.0	3.0
은퇴 후 거주지	현재 거주지	(249)	85.5	14.5	36.1	11.1	22.2	30.6	3.7
	경기도 내 이주	(33)	66.7	33.3	18.2	27.3	27.3	27.3	3.4
	경기도 외 타 지역 이주	(26)	80.8	19.2	20.0	0.0	20.0	60.0	3.4
월평균 가구 소득	200만원 미만	(18)	72.2	27.8	20.0	0.0	40.0	40.0	7.2
	200~300만원 미만	(60)	75.0	25.0	46.7	13.3	13.3	26.7	2.4
	300~400만원 미만	(54)	81.5	18.5	30.0	10.0	0.0	60.0	3.8
	400~500만원 미만	(59)	84.7	15.3	11.1	11.1	55.6	22.2	3.2
	500~600만원 미만	(47)	89.4	10.6	40.0	40.0	20.0	0.0	1.8
	600~700만원 미만	(30)	86.7	13.3	50.0	0.0	25.0	25.0	3.8
	700만원 이상	(40)	90.0	10.0	0.0	25.0	25.0	50.0	5.8
경제활동 여부	퇴직 후 재취업, 창업함	(44)	70.5	29.5	30.8	15.4	23.1	30.8	2.7
	퇴직 후 일하지 않음	(208)	82.2	17.8	29.7	13.5	24.3	32.4	3.9
	평생 일한 적 없음	(56)	96.4	3.6	50.0	0.0	0.0	50.0	2.5

[표 25] 구직활동 경험 - 주된 일자리를 그만 둔 후

(단위 : %, 회)

구 분			사례수	해당사항 없음	없음	있음	구직활동 횟수				
							1회	2회	3회	4회 이상	평균
전 체			(308)	22.7	46.8	30.5	14.9	21.3	19.1	44.7	5.6
성별	남성		(83)	4.8	32.5	62.7	7.7	17.3	25.0	50.0	5.3
	여성		(225)	29.3	52.0	18.7	23.8	26.2	11.9	38.1	6.1
출생년도	1955년생~1964년생		(183)	20.2	48.1	31.7	13.8	24.1	24.1	37.9	5.6
	1965년생~1974년생		(125)	26.4	44.8	28.8	16.7	16.7	11.1	55.6	5.7
생활형 권역	도시형		(163)	14.7	47.2	38.0	9.7	17.7	22.6	50.0	5.9
	도농복합형	동	(70)	40.0	38.6	21.4	33.3	33.3	0.0	33.3	3.8
		읍면	(62)	29.0	45.2	25.8	18.8	25.0	25.0	31.3	6.1
	농촌형		(13)	0.0	92.3	7.7	0.0	0.0	0.0	100.0	10.0
	최종 학력	중학교 졸업 이하		(11)	27.3	72.7	0.0	0.0	0.0	0.0	0.0
고등학교 졸업		(146)	22.6	55.5	21.9	15.6	34.4	18.8	31.3	4.8	
전문대학 졸업		(37)	32.4	29.7	37.8	14.3	21.4	14.3	50.0	4.0	
대학교(원) 졸업		(114)	19.3	38.6	42.1	14.6	12.5	20.8	52.1	6.7	
혼인 상태	미혼		(8)	12.5	25.0	62.5	0.0	20.0	40.0	40.0	3.6
	배우자 있음		(290)	23.4	48.3	28.3	15.9	23.2	17.1	43.9	5.7
	사별 및 이혼		(10)	10.0	20.0	70.0	14.3	0.0	28.6	57.1	6.9
가구원 수	1명		(11)	0.0	36.4	63.6	14.3	0.0	57.1	28.6	4.0
	2명		(142)	26.1	49.3	24.6	17.1	31.4	11.4	40.0	5.0
	3명		(73)	24.7	43.8	31.5	8.7	17.4	30.4	43.5	6.7
	4명 이상		(82)	18.3	46.3	35.4	17.2	17.2	10.3	55.2	6.1
자녀 유무	있음		(273)	22.7	46.9	30.4	16.9	20.5	19.3	43.4	5.7
	없음		(35)	22.9	45.7	31.4	0.0	27.3	18.2	54.5	5.5
가구 구성원	혼자 거주		(11)	0.0	36.4	63.6	14.3	0.0	57.1	28.6	4.0
	부부 거주		(137)	26.3	49.6	24.1	18.2	33.3	12.1	36.4	4.9
	자녀와 거주		(140)	21.4	45.7	32.9	15.2	15.2	19.6	50.0	6.6
	부모님과 거주		(6)	33.3	0.0	66.7	0.0	0.0	0.0	100.0	6.0
	자녀, 부모님 모두와 거주		(3)	0.0	33.3	66.7	0.0	50.0	50.0	0.0	2.5
	기타		(11)	18.2	63.6	18.2	0.0	50.0	0.0	50.0	3.5
은퇴 후 거주지	현재 거주지		(249)	21.3	49.4	29.3	17.8	21.9	17.8	42.5	5.4
	경기도 내 이주		(33)	21.2	33.3	45.5	6.7	20.0	20.0	53.3	6.8
	경기도 외 타 지역 이주		(26)	38.5	38.5	23.1	0.0	16.7	33.3	50.0	6.3
월평균 가구 소득	200만원 미만		(18)	0.0	44.4	55.6	10.0	10.0	40.0	40.0	12.0
	200~300만원 미만		(60)	20.0	48.3	31.7	21.1	15.8	21.1	42.1	4.7
	300~400만원 미만		(54)	20.4	51.9	27.8	20.0	13.3	13.3	53.3	4.5
	400~500만원 미만		(59)	18.6	45.8	35.6	14.3	14.3	14.3	57.1	5.3
	500~600만원 미만		(47)	29.8	42.6	27.7	15.4	38.5	7.7	38.5	4.3
	600~700만원 미만		(30)	33.3	40.0	26.7	0.0	50.0	37.5	12.5	3.4
	700만원 이상		(40)	30.0	50.0	20.0	12.5	25.0	12.5	50.0	7.6
경제활동 여부	퇴직 후 재취업, 창업함		(44)	4.5	29.5	65.9	6.9	20.7	24.1	48.3	5.0
	퇴직 후 일하지 않음		(208)	5.8	63.0	31.3	18.5	21.5	16.9	43.1	6.0
	평생 일한 적 없음		(56)	100.0	0.0	0.0	0.0	0.0	0.0	0.0	-

[표 26] 구직활동을 하지 않은 가장 큰 이유 - 최근 1년 기준

(단위 : %)

구 분		사례수	본인에게 맞는 적당한 일자리가 없을 것 같아서	가사 일을 하므로/가 족들의 반대로	일을 하고 싶지 않아서	나이가 많아서	건강상의 이유로	취업을 소개시켜 주는 기관을 몰라서	기타
전 체		(256)	27.0	26.6	17.2	14.8	9.0	2.3	3.1
성별	남성	(57)	40.4	3.5	14.0	19.3	12.3	1.8	8.8
	여성	(199)	23.1	33.2	18.1	13.6	8.0	2.5	1.5
출생년도	1955년생~1964년생	(145)	26.2	23.4	19.3	17.2	9.7	2.8	1.4
	1965년생~1974년생	(111)	27.9	30.6	14.4	11.7	8.1	1.8	5.4
생활형 권역	도시형	(133)	30.1	30.1	10.5	17.3	5.3	2.3	4.5
	도농복합형	동	(57)	29.8	14.0	26.3	10.5	5.3	3.5
		읍면	(54)	18.5	27.8	24.1	13.0	0.0	0.0
	농촌형	(12)	16.7	41.7	16.7	16.7	8.3	0.0	0.0
최종 학력	중학교 졸업 이하	(11)	0.0	9.1	18.2	27.3	36.4	0.0	9.1
	고등학교 졸업	(127)	26.0	31.5	15.7	15.7	7.1	0.8	3.1
	전문대학 졸업	(31)	29.0	25.8	16.1	12.9	12.9	3.2	0.0
	대학교(원) 졸업	(87)	31.0	21.8	19.5	12.6	6.9	4.6	3.4
혼인 상태	미혼	(7)	28.6	0.0	0.0	14.3	42.9	0.0	14.3
	배우자 있음	(245)	26.5	27.8	17.6	14.7	8.2	2.4	2.9
	사별 및 이혼	(4)	50.0	0.0	25.0	25.0	0.0	0.0	0.0
가구원 수	1명	(7)	14.3	0.0	14.3	14.3	28.6	14.3	14.3
	2명	(120)	23.3	25.8	20.8	17.5	10.0	1.7	0.8
	3명	(61)	41.0	13.1	11.5	18.0	9.8	3.3	3.3
	4명 이상	(68)	22.1	42.6	16.2	7.4	4.4	1.5	5.9
자녀 유무	있음	(226)	28.3	27.0	16.8	14.6	7.5	2.7	3.1
	없음	(30)	16.7	23.3	20.0	16.7	20.0	0.0	3.3
가구 구성원	혼자 거주	(7)	14.3	0.0	14.3	14.3	28.6	14.3	14.3
	부부 거주	(117)	23.1	26.5	20.5	17.9	9.4	1.7	0.9
	자녀와 거주	(116)	31.9	28.4	12.9	12.1	6.9	2.6	5.2
	부모님과 거주	(4)	0.0	25.0	0.0	50.0	25.0	0.0	0.0
	자녀, 부모님 모두와 거주	(2)	100.0	0.0	0.0	0.0	0.0	0.0	0.0
	기타	(10)	20.0	30.0	40.0	0.0	10.0	0.0	0.0
은퇴 후 거주지	현재 거주지	(213)	28.6	28.2	17.4	13.6	7.5	1.9	2.8
	경기도 내 이주	(22)	18.2	18.2	13.6	31.8	13.6	0.0	4.5
	경기도 외 타 지역 이주	(21)	19.0	19.0	19.0	9.5	19.0	9.5	4.8
월평균 가구 소득	200만원 미만	(13)	15.4	0.0	15.4	30.8	30.8	0.0	7.7
	200~300만원 미만	(45)	13.3	24.4	22.2	24.4	15.6	0.0	0.0
	300~400만원 미만	(44)	22.7	31.8	15.9	15.9	11.4	0.0	2.3
	400~500만원 미만	(50)	38.0	26.0	16.0	10.0	2.0	6.0	2.0
	500~600만원 미만	(42)	28.6	19.0	21.4	19.0	7.1	2.4	2.4
	600~700만원 미만	(26)	38.5	26.9	11.5	7.7	3.8	7.7	3.8
	700만원 이상	(36)	27.8	41.7	13.9	2.8	5.6	0.0	8.3
경제활동 여부	퇴직 후 재취업, 창업함	(31)	45.2	9.7	3.2	16.1	6.5	0.0	19.4
	퇴직 후 일하지 않음	(171)	23.4	25.7	22.2	15.2	10.5	1.8	1.2
	평생 일한 적 없음	(54)	27.8	38.9	9.3	13.0	5.6	5.6	0.0

[표 27] 구직활동을 하지 않은 가장 큰 이유 - 주된 일자리를 그만 둔 후

(단위 : %)

구 분		사례수	가사 일을 하므로/가족들의 반대로	일을 하고 싶지 않아서	본인에게 맞는 적당한 일자리가 없을 것 같아서	건강상의 이유로	나이가 많아서	취업을 소개시켜 주는 기관을 몰라서	기타
전 체		(144)	30.6	22.9	20.8	12.5	8.3	3.5	1.4
성별	남성	(27)	7.4	25.9	29.6	14.8	11.1	7.4	3.7
	여성	(117)	35.9	22.2	18.8	12.0	7.7	2.6	0.9
출생년도	1955년생~1964년생	(88)	20.5	25.0	22.7	13.6	12.5	4.5	1.1
	1965년생~1974년생	(56)	46.4	19.6	17.9	10.7	1.8	1.8	1.8
생활형 권역	도시형	(77)	32.5	20.8	23.4	10.4	6.5	5.2	1.3
	도농복합형	동	(27)	11.1	29.6	29.6	14.8	7.4	3.7
		읍면	(28)	39.3	28.6	7.1	17.9	7.1	0.0
	농촌형	(12)	41.7	8.3	16.7	8.3	25.0	0.0	0.0
최종 학력	중학교 졸업 이하	(8)	0.0	0.0	0.0	37.5	37.5	12.5	12.5
	고등학교 졸업	(81)	34.6	21.0	23.5	11.1	8.6	0.0	1.2
	전문대학 졸업	(11)	27.3	18.2	27.3	18.2	0.0	9.1	0.0
	대학교(원) 졸업	(44)	29.5	31.8	18.2	9.1	4.5	6.8	0.0
혼인 상태	미혼	(2)	0.0	0.0	50.0	50.0	0.0	0.0	0.0
	배우자 있음	(140)	31.4	22.9	20.0	12.1	8.6	3.6	1.4
	사별 및 이혼	(2)	0.0	50.0	50.0	0.0	0.0	0.0	0.0
가구원 수	1명	(4)	0.0	25.0	25.0	25.0	0.0	25.0	0.0
	2명	(70)	24.3	27.1	21.4	11.4	15.7	0.0	0.0
	3명	(32)	9.4	28.1	31.3	15.6	0.0	12.5	3.1
	4명 이상	(38)	63.2	10.5	10.5	10.5	2.6	0.0	2.6
자녀 유무	있음	(128)	31.3	21.9	21.1	11.7	8.6	3.9	1.6
	없음	(16)	25.0	31.3	18.8	18.8	6.3	0.0	0.0
가구 구성원	혼자 거주	(4)	0.0	25.0	25.0	25.0	0.0	25.0	0.0
	부부 거주	(68)	25.0	26.5	20.6	11.8	16.2	0.0	0.0
	자녀와 거주	(64)	37.5	18.8	20.3	12.5	1.6	6.3	3.1
	자녀, 부모님 모두와 거주	(1)	0.0	0.0	100.0	0.0	0.0	0.0	0.0
	기타	(7)	42.9	28.6	14.3	14.3	0.0	0.0	0.0
은퇴 후 거주지	현재 거주지	(123)	31.7	22.0	22.8	10.6	8.1	3.3	1.6
	경기도 내 이주	(11)	27.3	18.2	0.0	27.3	18.2	9.1	0.0
	경기도 외 타 지역 이주	(10)	20.0	40.0	20.0	20.0	0.0	0.0	0.0
월평균 가구 소득	200만원 미만	(8)	0.0	25.0	25.0	25.0	25.0	0.0	0.0
	200~300만원 미만	(29)	13.8	31.0	17.2	20.7	17.2	0.0	0.0
	300~400만원 미만	(28)	42.9	21.4	21.4	10.7	3.6	0.0	0.0
	400~500만원 미만	(27)	37.0	22.2	33.3	3.7	0.0	3.7	0.0
	500~600만원 미만	(20)	25.0	25.0	25.0	10.0	15.0	0.0	0.0
	600~700만원 미만	(12)	33.3	8.3	8.3	8.3	8.3	25.0	8.3
	700만원 이상	(20)	45.0	20.0	10.0	15.0	0.0	5.0	5.0
경제활동 여부	퇴직 후 재취업, 창업함	(13)	15.4	15.4	46.2	7.7	0.0	0.0	15.4
	퇴직 후 일하지 않음	(131)	32.1	23.7	18.3	13.0	9.2	3.8	0.0

[표 28] 구직활동 방식 - 최근 1년 기준

(단위 : %)

구 분		사례수	민간 취업알선 기관 (인터넷/ 모바일 앱) 을 통해	고용노동부 고용센터/ 고령자인재 은행/ 기타 공공 취업알선 기관을 통해	친구, 친지 소개 부탁	사업체 문의 또는 방문	자영업/ 창업 준비	기타
전 체		(52)	30.8	28.8	23.1	9.6	1.9	5.8
성별	남성	(26)	30.8	23.1	26.9	11.5	3.8	3.8
	여성	(26)	30.8	34.6	19.2	7.7	0.0	7.7
출생년도	1955년생~1964년생	(38)	26.3	36.8	18.4	13.2	0.0	5.3
	1965년생~1974년생	(14)	42.9	7.1	35.7	0.0	7.1	7.1
생활형 권역	도시형	(30)	33.3	23.3	20.0	16.7	0.0	6.7
	도농복합형	동	(13)	38.5	23.1	30.8	0.0	7.7
		읍면	(8)	12.5	62.5	12.5	0.0	12.5
	농촌형	(1)	0.0	0.0	100.0	0.0	0.0	0.0
최종 학력	고등학교 졸업	(19)	36.8	15.8	42.1	0.0	0.0	5.3
	전문대학 졸업	(6)	33.3	50.0	0.0	16.7	0.0	0.0
	대학교(원) 졸업	(27)	25.9	33.3	14.8	14.8	3.7	7.4
혼인 상태	미혼	(1)	0.0	100.0	0.0	0.0	0.0	0.0
	배우자 있음	(45)	31.1	24.4	26.7	8.9	2.2	6.7
	사별 및 이혼	(6)	33.3	50.0	0.0	16.7	0.0	0.0
가구원 수	1명	(4)	50.0	25.0	0.0	25.0	0.0	0.0
	2명	(22)	27.3	36.4	22.7	9.1	0.0	4.5
	3명	(12)	25.0	33.3	33.3	8.3	0.0	0.0
	4명 이상	(14)	35.7	14.3	21.4	7.1	7.1	14.3
자녀 유무	있음	(47)	27.7	27.7	25.5	10.6	2.1	6.4
	없음	(5)	60.0	40.0	0.0	0.0	0.0	0.0
가구 구성원	혼자 거주	(4)	50.0	25.0	0.0	25.0	0.0	0.0
	부부 거주	(20)	30.0	30.0	25.0	10.0	0.0	5.0
	자녀와 거주	(24)	29.2	25.0	25.0	8.3	4.2	8.3
	부모님과 거주	(2)	0.0	50.0	50.0	0.0	0.0	0.0
	자녀, 부모님 모두와 거주	(1)	0.0	100.0	0.0	0.0	0.0	0.0
	기타	(1)	100.0	0.0	0.0	0.0	0.0	0.0
은퇴 후 거주지	현재 거주지	(36)	27.8	25.0	27.8	11.1	2.8	5.6
	경기도 내 이주	(11)	27.3	45.5	18.2	9.1	0.0	0.0
	경기도 외 타 지역 이주	(5)	60.0	20.0	0.0	0.0	0.0	20.0
월평균 가구 소득	200만원 미만	(5)	40.0	60.0	0.0	0.0	0.0	0.0
	200~300만원 미만	(15)	53.3	20.0	20.0	6.7	0.0	0.0
	300~400만원 미만	(10)	20.0	50.0	20.0	0.0	0.0	10.0
	400~500만원 미만	(9)	22.2	33.3	22.2	11.1	11.1	0.0
	500~600만원 미만	(5)	20.0	20.0	40.0	0.0	0.0	20.0
	600~700만원 미만	(4)	0.0	0.0	50.0	25.0	0.0	25.0
	700만원 이상	(4)	25.0	0.0	25.0	50.0	0.0	0.0
경제활동 여부	퇴직 후 재취업, 창업함	(13)	30.8	30.8	15.4	15.4	7.7	0.0
	퇴직 후 일하지 않음	(37)	29.7	29.7	27.0	8.1	0.0	5.4
	평생 일한 적 없음	(2)	50.0	0.0	0.0	0.0	0.0	50.0

[표 29] 구직활동 방식 - 주된 일자리를 그만 둔 후

(단위 : %)

구 분		사례수	민간 취업알선기 관(인터넷/ 모바일 앱)을 통해	고용노동부 고용센터/고 령자인재은 행/기타 공공 취업알선기 관을 통해	친구, 친지 소개 부탁	사업체 문의 또는 방문	자영업/창업 준비	신문, 잡지 등을 통해
전 체		(94)	39.4	23.4	22.3	7.4	4.3	3.2
성별	남성	(52)	44.2	15.4	23.1	5.8	7.7	3.8
	여성	(42)	33.3	33.3	21.4	9.5	0.0	2.4
출생년도	1955년생~1964년생	(58)	29.3	27.6	24.1	12.1	5.2	1.7
	1965년생~1974년생	(36)	55.6	16.7	19.4	0.0	2.8	5.6
생활형 권역	도시형	(62)	45.2	19.4	22.6	8.1	1.6	3.2
	도농복합형	동	(15)	46.7	20.0	6.7	6.7	0.0
		읍면	(16)	12.5	43.8	18.8	12.5	6.3
	농촌형	(1)	0.0	0.0	100.0	0.0	0.0	0.0
최종 학력	고등학교 졸업	(32)	37.5	25.0	31.3	6.3	0.0	0.0
	전문대학 졸업	(14)	50.0	21.4	7.1	7.1	14.3	0.0
	대학교(원) 졸업	(48)	37.5	22.9	20.8	8.3	4.2	6.3
혼인 상태	미혼	(5)	40.0	40.0	0.0	0.0	0.0	20.0
	배우자 있음	(82)	37.8	20.7	25.6	8.5	4.9	2.4
	사별 및 이혼	(7)	57.1	42.9	0.0	0.0	0.0	0.0
가구원 수	1명	(7)	57.1	28.6	0.0	0.0	0.0	14.3
	2명	(35)	20.0	25.7	28.6	14.3	8.6	2.9
	3명	(23)	39.1	34.8	21.7	4.3	0.0	0.0
	4명 이상	(29)	58.6	10.3	20.7	3.4	3.4	3.4
자녀 유무	있음	(83)	38.6	22.9	24.1	8.4	4.8	1.2
	없음	(11)	45.5	27.3	9.1	0.0	0.0	18.2
가구 구성원	혼자 거주	(7)	57.1	28.6	0.0	0.0	0.0	14.3
	부부 거주	(33)	21.2	21.2	30.3	15.2	9.1	3.0
	자녀와 거주	(46)	47.8	26.1	17.4	4.3	2.2	2.2
	부모님과 거주	(4)	25.0	25.0	50.0	0.0	0.0	0.0
	자녀, 부모님 모두와 거주	(2)	50.0	0.0	50.0	0.0	0.0	0.0
	기타	(2)	100.0	0.0	0.0	0.0	0.0	0.0
은퇴 후 거주지	현재 거주지	(73)	38.4	24.7	23.3	8.2	4.1	1.4
	경기도 내 이주	(15)	40.0	20.0	26.7	6.7	0.0	6.7
	경기도 외 타 지역 이주	(6)	50.0	16.7	0.0	0.0	16.7	16.7
월평균 가구 소득	200만원 미만	(10)	20.0	50.0	20.0	0.0	0.0	10.0
	200~300만원 미만	(19)	63.2	15.8	10.5	5.3	0.0	5.3
	300~400만원 미만	(15)	20.0	33.3	33.3	0.0	6.7	6.7
	400~500만원 미만	(21)	42.9	23.8	19.0	4.8	9.5	0.0
	500~600만원 미만	(13)	46.2	15.4	30.8	7.7	0.0	0.0
	600~700만원 미만	(8)	37.5	25.0	12.5	25.0	0.0	0.0
	700만원 이상	(8)	25.0	0.0	37.5	25.0	12.5	0.0
경제활동 여부	퇴직 후 재취업, 창업함	(29)	51.7	17.2	17.2	3.4	10.3	0.0
	퇴직 후 일하지 않음	(65)	33.8	26.2	24.6	9.2	1.5	4.6

[표 30] 일을 하려는 가장 큰 이유

(단위 : %)

구 분		사례수	생계비를 마련하기 위해	능력(경력)을 발휘하기 위하여	용돈이 필요해서	사회적으로 기여하기 위해서	사람들과 사귈 수 있어서	건강을 유지하기 위해서	시간을 보내기 위해서
전 체		(98)	64.3	10.2	7.1	7.1	5.1	3.1	3.1
성별	남성	(53)	69.8	9.4	3.8	5.7	3.8	1.9	5.7
	여성	(45)	57.8	11.1	11.1	8.9	6.7	4.4	0.0
출생년도	1955년생~1964년생	(60)	60.0	10.0	10.0	10.0	3.3	3.3	3.3
	1965년생~1974년생	(38)	71.1	10.5	2.6	2.6	7.9	2.6	2.6
생활형 권역	도시형	(65)	64.6	12.3	6.2	7.7	6.2	1.5	1.5
	도농복합형	동	(16)	56.3	12.5	0.0	6.3	6.3	6.3
		읍면	(16)	75.0	0.0	6.3	12.5	0.0	6.3
	농촌형	(1)	0.0	0.0	0.0	0.0	0.0	100.0	0.0
최종 학력	고등학교 졸업	(35)	71.4	0.0	11.4	0.0	5.7	5.7	5.7
	전문대학 졸업	(14)	85.7	7.1	0.0	7.1	0.0	0.0	0.0
	대학교(원) 졸업	(49)	53.1	18.4	6.1	12.2	6.1	2.0	2.0
혼인 상태	미혼	(5)	40.0	20.0	0.0	20.0	0.0	0.0	20.0
	배우자 있음	(86)	64.0	10.5	8.1	5.8	5.8	3.5	2.3
	사별 및 이혼	(7)	85.7	0.0	0.0	14.3	0.0	0.0	0.0
가구원 수	1명	(7)	57.1	14.3	0.0	28.6	0.0	0.0	0.0
	2명	(38)	65.8	10.5	13.2	0.0	5.3	2.6	2.6
	3명	(23)	52.2	8.7	0.0	21.7	0.0	8.7	8.7
	4명 이상	(30)	73.3	10.0	6.7	0.0	10.0	0.0	0.0
자녀 유무	있음	(87)	64.4	10.3	6.9	6.9	5.7	3.4	2.3
	없음	(11)	63.6	9.1	9.1	9.1	0.0	0.0	9.1
가구 구성원	혼자 거주	(7)	57.1	14.3	0.0	28.6	0.0	0.0	0.0
	부부 거주	(36)	63.9	11.1	13.9	0.0	5.6	2.8	2.8
	자녀와 거주	(47)	70.2	8.5	4.3	8.5	4.3	2.1	2.1
	부모님과 거주	(4)	25.0	25.0	0.0	0.0	0.0	25.0	25.0
	자녀, 부모님 모두와 거주	(2)	0.0	0.0	0.0	50.0	50.0	0.0	0.0
	기타	(2)	100.0	0.0	0.0	0.0	0.0	0.0	0.0
은퇴 후 거주지	현재 거주지	(75)	65.3	9.3	5.3	8.0	6.7	2.7	2.7
	경기도 내 이주	(16)	62.5	6.3	12.5	6.3	0.0	6.3	6.3
	경기도 외 타 지역 이주	(7)	57.1	28.6	14.3	0.0	0.0	0.0	0.0
월평균 가구 소득	200만원 미만	(10)	50.0	20.0	10.0	10.0	0.0	10.0	0.0
	200~300만원 미만	(20)	70.0	10.0	10.0	5.0	0.0	5.0	0.0
	300~400만원 미만	(17)	47.1	11.8	11.8	5.9	17.6	0.0	5.9
	400~500만원 미만	(21)	76.2	4.8	4.8	4.8	0.0	0.0	9.5
	500~600만원 미만	(14)	85.7	0.0	0.0	7.1	7.1	0.0	0.0
	600~700만원 미만	(8)	50.0	25.0	12.5	12.5	0.0	0.0	0.0
	700만원 이상	(8)	50.0	12.5	0.0	12.5	12.5	12.5	0.0
경제활동 여부	퇴직 후 재취업, 창업함	(29)	82.8	0.0	3.4	3.4	3.4	3.4	3.4
	퇴직 후 일하지 않음	(67)	55.2	14.9	9.0	9.0	6.0	3.0	3.0
	평생 일한 적 없음	(2)	100.0	0.0	0.0	0.0	0.0	0.0	0.0



[표 31] 구직활동이 취업으로 이어졌는지 여부

(단위 : %)

구 분		최근 1년 기준			주된 일자리를 그만 둔 후		
		사례수	예	아니오	사례수	예	아니오
전 체		(52)	42.3	57.7	(94)	43.6	56.4
성별	남성	(26)	50.0	50.0	(52)	55.8	44.2
	여성	(26)	34.6	65.4	(42)	28.6	71.4
출생년도	1955년생~1964년생	(38)	44.7	55.3	(58)	48.3	51.7
	1965년생~1974년생	(14)	35.7	64.3	(36)	36.1	63.9
생활형 권역	도시형	(30)	33.3	66.7	(62)	41.9	58.1
	도농복합형	동	(13)	61.5	(15)	46.7	53.3
		읍면	(8)	37.5	(16)	43.8	56.3
	농촌형	(1)	100.0	0.0	(1)	100.0	0.0
최종 학력	고등학교 졸업	(19)	36.8	63.2	(32)	43.8	56.3
	전문대학 졸업	(6)	50.0	50.0	(14)	42.9	57.1
	대학교(원) 졸업	(27)	44.4	55.6	(48)	43.8	56.3
혼인 상태	미혼	(1)	0.0	100.0	(5)	40.0	60.0
	배우자 있음	(45)	42.2	57.8	(82)	41.5	58.5
	사별 및 이혼	(6)	50.0	50.0	(7)	71.4	28.6
가구원 수	1명	(4)	75.0	25.0	(7)	85.7	14.3
	2명	(22)	50.0	50.0	(35)	51.4	48.6
	3명	(12)	33.3	66.7	(23)	39.1	60.9
	4명 이상	(14)	28.6	71.4	(29)	27.6	72.4
자녀 유무	있음	(47)	40.4	59.6	(83)	42.2	57.8
	없음	(5)	60.0	40.0	(11)	54.5	45.5
가구 구성원	혼자 거주	(4)	75.0	25.0	(7)	85.7	14.3
	부부 거주	(20)	55.0	45.0	(33)	54.5	45.5
	자녀와 거주	(24)	29.2	70.8	(46)	32.6	67.4
	부모님과 거주	(2)	50.0	50.0	(4)	50.0	50.0
	자녀, 부모님 모두와 거주	(1)	0.0	100.0	(2)	0.0	100.0
	기타	(1)	0.0	100.0	(2)	0.0	100.0
은퇴 후 거주지	현재 거주지	(36)	44.4	55.6	(73)	42.5	57.5
	경기도 내 이주	(11)	36.4	63.6	(15)	46.7	53.3
	경기도 외 타 지역 이주	(5)	40.0	60.0	(6)	50.0	50.0
월평균 가구 소득	200만원 미만	(5)	20.0	80.0	(10)	20.0	80.0
	200~300만원 미만	(15)	53.3	46.7	(19)	63.2	36.8
	300~400만원 미만	(10)	30.0	70.0	(15)	40.0	60.0
	400~500만원 미만	(9)	22.2	77.8	(21)	33.3	66.7
	500~600만원 미만	(5)	40.0	60.0	(13)	38.5	61.5
	600~700만원 미만	(4)	75.0	25.0	(8)	50.0	50.0
	700만원 이상	(4)	75.0	25.0	(8)	62.5	37.5
경제활동 여부	퇴직 후 재취업, 창업함	(13)	69.2	30.8	(29)	58.6	41.4
	퇴직 후 일하지 않음	(37)	35.1	64.9	(65)	36.9	63.1
	평생 일한 적 없음	(2)	0.0	100.0	-	-	-



[표 32] 취업이 되지 않는 가장 큰 이유

(단위 : %)

구 분		사례수	중장년 채용수요 부족	고용주의 나이에 대한 편견	높이 (임금, 근로시간, 근로환경 등) 조정 어려움	새로운 기술, 직무역량 부족	구직활동 노력 부족	취업 관련 정보 수집의 어려움	기타
전 체		(60)	35.0	26.7	13.3	11.7	5.0	3.3	5.0
성별	남성	(26)	30.8	42.3	11.5	11.5	3.8	0.0	0.0
	여성	(34)	38.2	14.7	14.7	11.8	5.9	5.9	8.8
출생년도	1955년생~1964년생	(34)	35.3	29.4	17.6	5.9	5.9	2.9	2.9
	1965년생~1974년생	(26)	34.6	23.1	7.7	19.2	3.8	3.8	7.7
생활형 권역	도시형	(42)	38.1	23.8	7.1	16.7	7.1	2.4	4.8
	도농복합형	동	(9)	11.1	44.4	33.3	0.0	0.0	11.1
		읍면	(9)	44.4	22.2	22.2	0.0	0.0	11.1
최종 학력	고등학교 졸업	(22)	36.4	18.2	9.1	22.7	4.5	4.5	4.5
	전문대학 졸업	(8)	25.0	37.5	25.0	0.0	12.5	0.0	0.0
	대학교(원) 졸업	(30)	36.7	30.0	13.3	6.7	3.3	3.3	6.7
혼인 상태	미혼	(3)	0.0	0.0	0.0	66.7	0.0	0.0	33.3
	배우자 있음	(54)	35.2	27.8	14.8	9.3	5.6	3.7	3.7
	사별 및 이혼	(3)	66.7	33.3	0.0	0.0	0.0	0.0	0.0
가구원 수	1명	(2)	50.0	0.0	0.0	0.0	0.0	0.0	50.0
	2명	(20)	20.0	35.0	25.0	10.0	5.0	5.0	0.0
	3명	(15)	40.0	13.3	6.7	13.3	13.3	6.7	6.7
	4명 이상	(23)	43.5	30.4	8.7	13.0	0.0	0.0	4.3
자녀 유무	있음	(55)	38.2	25.5	14.5	9.1	5.5	3.6	3.6
	없음	(5)	0.0	40.0	0.0	40.0	0.0	0.0	20.0
가구 구성원	혼자 거주	(2)	50.0	0.0	0.0	0.0	0.0	0.0	50.0
	부부 거주	(18)	22.2	33.3	27.8	5.6	5.6	5.6	0.0
	자녀와 거주	(34)	41.2	26.5	8.8	11.8	2.9	2.9	5.9
	부모님과 거주	(2)	50.0	0.0	0.0	50.0	0.0	0.0	0.0
	자녀, 부모님 모두와 거주	(2)	50.0	0.0	0.0	0.0	50.0	0.0	0.0
	기타	(2)	0.0	50.0	0.0	50.0	0.0	0.0	0.0
은퇴 후 거주지	현재 거주지	(46)	34.8	23.9	15.2	13.0	4.3	4.3	4.3
	경기도 내 이주	(10)	40.0	30.0	10.0	10.0	10.0	0.0	0.0
	경기도 외 타 지역 이주	(4)	25.0	50.0	0.0	0.0	0.0	0.0	25.0
월평균 가구 소득	200만원 미만	(8)	62.5	25.0	0.0	0.0	0.0	0.0	12.5
	200~300만원 미만	(9)	33.3	11.1	22.2	11.1	11.1	11.1	0.0
	300~400만원 미만	(11)	27.3	36.4	9.1	18.2	0.0	0.0	9.1
	400~500만원 미만	(16)	31.3	25.0	18.8	12.5	0.0	6.3	6.3
	500~600만원 미만	(9)	22.2	33.3	11.1	11.1	22.2	0.0	0.0
	600~700만원 미만	(4)	25.0	50.0	0.0	25.0	0.0	0.0	0.0
	700만원 이상	(3)	66.7	0.0	33.3	0.0	0.0	0.0	0.0
경제활동 여부	퇴직 후 재취업, 창업함	(12)	33.3	66.7	0.0	0.0	0.0	0.0	0.0
	퇴직 후 일하지 않음	(46)	37.0	17.4	17.4	13.0	6.5	4.3	4.3
	평생 일한 적 없음	(2)	0.0	0.0	0.0	50.0	0.0	0.0	50.0

[표 33] 취업·창업 경험 유무 - 최근 1년 기준

(단위 : %, 회)

구 분		사례수	없음	있음	취업·창업 경험 횟수				평균
					1회	2회	3회	4회 이상	
전 체		(252)	88.9	11.1	71.4	21.4	3.6	3.6	1.4
성별	남성	(83)	80.7	19.3	68.8	25.0	6.3	0.0	1.4
	여성	(169)	92.9	7.1	75.0	16.7	0.0	8.3	1.4
출생년도	1955년생~1964년생	(153)	88.9	11.1	64.7	23.5	5.9	5.9	1.5
	1965년생~1974년생	(99)	88.9	11.1	81.8	18.2	0.0	0.0	1.2
생활형 권역	도시형	(141)	89.4	10.6	73.3	20.0	6.7	0.0	1.3
	도농복합형	동	(50)	86.0	14.0	57.1	28.6	0.0	14.3
		읍면	(48)	89.6	10.4	100.0	0.0	0.0	1.0
	농촌형	(13)	92.3	7.7	0.0	100.0	0.0	0.0	2.0
최종 학력	중학교 졸업 이하	(10)	100.0	0.0	0.0	0.0	0.0	0.0	-
	고등학교 졸업	(116)	94.8	5.2	66.7	33.3	0.0	0.0	1.3
	전문대학 졸업	(29)	89.7	10.3	33.3	66.7	0.0	0.0	1.7
	대학교(원) 졸업	(97)	80.4	19.6	78.9	10.5	5.3	5.3	1.4
혼인 상태	미혼	(7)	100.0	0.0	0.0	0.0	0.0	0.0	-
	배우자 있음	(236)	89.0	11.0	69.2	23.1	3.8	3.8	1.4
	사별 및 이혼	(9)	77.8	22.2	100.0	0.0	0.0	0.0	1.0
가구원 수	1명	(11)	72.7	27.3	100.0	0.0	0.0	0.0	1.0
	2명	(110)	90.9	9.1	60.0	40.0	0.0	0.0	1.4
	3명	(61)	91.8	8.2	60.0	20.0	0.0	20.0	1.8
	4명 이상	(70)	85.7	14.3	80.0	10.0	10.0	0.0	1.3
자녀 유무	있음	(225)	88.4	11.6	73.1	19.2	3.8	3.8	1.4
	없음	(27)	92.6	7.4	50.0	50.0	0.0	0.0	1.5
가구 구성원	혼자 거주	(11)	72.7	27.3	100.0	0.0	0.0	0.0	1.0
	부부 거주	(106)	90.6	9.4	60.0	40.0	0.0	0.0	1.4
	자녀와 거주	(119)	88.2	11.8	78.6	7.1	7.1	7.1	1.4
	부모님과 거주	(4)	75.0	25.0	0.0	100.0	0.0	0.0	2.0
	자녀, 부모님 모두와 거주	(3)	100.0	0.0	0.0	0.0	0.0	0.0	-
	기타	(9)	100.0	0.0	0.0	0.0	0.0	0.0	-
은퇴 후 거주지	현재 거주지	(205)	90.2	9.8	85.0	15.0	0.0	0.0	1.2
	경기도 내 이주	(29)	82.8	17.2	40.0	60.0	0.0	0.0	1.6
	경기도 외 타 지역 이주	(18)	83.3	16.7	33.3	0.0	33.3	33.3	2.7
월평균 가구 소득	200만원 미만	(18)	94.4	5.6	100.0	0.0	0.0	0.0	1.0
	200~300만원 미만	(48)	87.5	12.5	66.7	16.7	0.0	16.7	1.7
	300~400만원 미만	(43)	90.7	9.3	100.0	0.0	0.0	0.0	1.0
	400~500만원 미만	(50)	92.0	8.0	75.0	0.0	25.0	0.0	1.5
	500~600만원 미만	(39)	89.7	10.3	75.0	25.0	0.0	0.0	1.3
	600~700만원 미만	(22)	81.8	18.2	75.0	25.0	0.0	0.0	1.3
	700만원 이상	(32)	84.4	15.6	40.0	60.0	0.0	0.0	1.6
경제활동 여부	퇴직 후 재취업, 창업함	(44)	68.2	31.8	71.4	21.4	7.1	0.0	1.4
	퇴직 후 일하지 않음	(208)	93.3	6.7	71.4	21.4	0.0	7.1	1.4

[표 34] 취업·창업 경험 유무 - 주된 일자리를 그만 둔 후

(단위 : %, 회)

구 분		사례수	취업·창업 경험 횟수						
			없음	있음	1회	2회	3회	4회 이상	평균
전 체		(252)	75.4	24.6	46.8	33.9	8.1	11.3	2.3
성별	남성	(83)	48.2	51.8	48.8	37.2	9.3	4.7	1.7
	여성	(169)	88.8	11.2	42.1	26.3	5.3	26.3	3.4
출생년도	1955년생~1964년생	(153)	76.5	23.5	47.2	30.6	5.6	16.7	2.5
	1965년생~1974년생	(99)	73.7	26.3	46.2	38.5	11.5	3.8	2.0
생활형 권역	도시형	(141)	70.2	29.8	45.2	38.1	9.5	7.1	2.3
	도농복합형	동	(50)	82.0	18.0	44.4	22.2	0.0	33.3
		읍면	(48)	79.2	20.8	50.0	30.0	10.0	1.9
	농촌형	(13)	92.3	7.7	100.0	0.0	0.0	0.0	1.0
최종 학력	중학교 졸업 이하	(10)	90.0	10.0	100.0	0.0	0.0	0.0	1.0
	고등학교 졸업	(116)	85.3	14.7	35.3	35.3	11.8	17.6	2.6
	전문대학 졸업	(29)	72.4	27.6	50.0	50.0	0.0	0.0	1.5
	대학교(원) 졸업	(97)	62.9	37.1	50.0	30.6	8.3	11.1	2.3
혼인 상태	미혼	(7)	57.1	42.9	33.3	33.3	33.3	0.0	2.0
	배우자 있음	(236)	76.7	23.3	47.3	32.7	7.3	12.7	2.3
	사별 및 이혼	(9)	55.6	44.4	50.0	50.0	0.0	0.0	1.5
가구원 수	1명	(11)	45.5	54.5	66.7	33.3	0.0	0.0	1.3
	2명	(110)	78.2	21.8	50.0	25.0	8.3	16.7	2.7
	3명	(61)	80.3	19.7	25.0	41.7	8.3	25.0	2.9
	4명 이상	(70)	71.4	28.6	50.0	40.0	10.0	0.0	1.6
자녀 유무	있음	(225)	75.1	24.9	48.2	33.9	5.4	12.5	2.3
	없음	(27)	77.8	22.2	33.3	33.3	33.3	0.0	2.0
가구 구성원	혼자 거주	(11)	45.5	54.5	66.7	33.3	0.0	0.0	1.3
	부부 거주	(106)	78.3	21.7	52.2	21.7	8.7	17.4	2.7
	자녀와 거주	(119)	75.6	24.4	37.9	44.8	6.9	10.3	2.1
	부모님과 거주	(4)	25.0	75.0	33.3	33.3	33.3	0.0	2.0
	자녀, 부모님 모두와 거주	(3)	66.7	33.3	100.0	0.0	0.0	0.0	1.0
	기타	(9)	100.0	0.0	0.0	0.0	0.0	0.0	-
은퇴 후 거주지	현재 거주지	(205)	77.6	22.4	54.3	32.6	4.3	8.7	2.2
	경기도 내 이주	(29)	69.0	31.0	22.2	55.6	11.1	11.1	2.2
	경기도 외 타 지역 이주	(18)	61.1	38.9	28.6	14.3	28.6	28.6	2.7
월평균 가구 소득	200만원 미만	(18)	77.8	22.2	25.0	25.0	0.0	50.0	3.3
	200~300만원 미만	(48)	77.1	22.9	36.4	36.4	9.1	18.2	2.2
	300~400만원 미만	(43)	76.7	23.3	60.0	20.0	20.0	0.0	1.6
	400~500만원 미만	(50)	74.0	26.0	53.8	30.8	7.7	7.7	1.8
	500~600만원 미만	(39)	76.9	23.1	33.3	55.6	0.0	11.1	2.6
	600~700만원 미만	(22)	72.7	27.3	50.0	50.0	0.0	0.0	1.5
	700만원 이상	(32)	71.9	28.1	55.6	22.2	11.1	11.1	3.6
경제활동 여부	퇴직 후 재취업, 창업함	(44)	36.4	63.6	53.6	35.7	7.1	3.6	1.6
	퇴직 후 일하지 않음	(208)	83.7	16.3	41.2	32.4	8.8	17.6	2.8

[표 35] 취업·창업한 일자리와 생애 주된 경력과의 관련성

(단위 : %)

구 분		최근 1년 기준					주된 일자리를 그만둔 후				
		사례수	매우 관련 있음	약간 관련 있음	별로 관련 없음	전혀 관련 없음	사례수	매우 관련 있음	약간 관련 있음	별로 관련 없음	전혀 관련 없음
전 체		(28)	25.0	14.3	25.0	35.7	(62)	24.2	24.2	27.4	24.2
성별	남성	(16)	37.5	6.3	31.3	25.0	(43)	30.2	25.6	27.9	16.3
	여성	(12)	8.3	25.0	16.7	50.0	(19)	10.5	21.1	26.3	42.1
출생년도	1955년생~1964년생	(17)	35.3	11.8	17.6	35.3	(36)	25.0	30.6	22.2	22.2
	1965년생~1974년생	(11)	9.1	18.2	36.4	36.4	(26)	23.1	15.4	34.6	26.9
생활형 권역	도시형	(15)	26.7	13.3	20.0	40.0	(42)	28.6	28.6	19.0	23.8
	도농복합형	동	(7)	14.3	28.6	28.6	(9)	11.1	22.2	44.4	22.2
		읍면	(5)	40.0	0.0	20.0	(10)	20.0	10.0	40.0	30.0
	농촌형	(1)	0.0	0.0	100.0	0.0	(1)	0.0	0.0	100.0	0.0
최종 학력	중학교 졸업 이하	-	-	-	-	-	(1)	0.0	0.0	100.0	0.0
	고등학교 졸업	(6)	0.0	0.0	16.7	83.3	(17)	11.8	11.8	29.4	47.1
	전문대학 졸업	(3)	33.3	0.0	66.7	0.0	(8)	25.0	25.0	37.5	12.5
	대학교(원) 졸업	(19)	31.6	21.1	21.1	26.3	(36)	30.6	30.6	22.2	16.7
혼인 상태	미혼	-	-	-	-	-	(3)	66.7	0.0	33.3	0.0
	배우자 있음	(26)	26.9	15.4	26.9	30.8	(55)	23.6	25.5	27.3	23.6
	사별 및 이혼	(2)	0.0	0.0	0.0	100.0	(4)	0.0	25.0	25.0	50.0
가구원 수	1명	(3)	33.3	0.0	0.0	66.7	(6)	33.3	16.7	16.7	33.3
	2명	(10)	20.0	10.0	40.0	30.0	(24)	25.0	20.8	33.3	20.8
	3명	(5)	20.0	20.0	40.0	20.0	(12)	16.7	50.0	25.0	8.3
	4명 이상	(10)	30.0	20.0	10.0	40.0	(20)	25.0	15.0	25.0	35.0
자녀 유무	있음	(26)	26.9	15.4	19.2	38.5	(56)	21.4	26.8	25.0	26.8
	없음	(2)	0.0	0.0	100.0	0.0	(6)	50.0	0.0	50.0	0.0
가구 구성원	혼자 거주	(3)	33.3	0.0	0.0	66.7	(6)	33.3	16.7	16.7	33.3
	부부 거주	(10)	20.0	10.0	40.0	30.0	(23)	21.7	21.7	34.8	21.7
	자녀와 거주	(14)	28.6	21.4	14.3	35.7	(29)	24.1	31.0	20.7	24.1
	부모님과 거주	(1)	0.0	0.0	100.0	0.0	(3)	33.3	0.0	66.7	0.0
	자녀, 부모님 모두와 거주	-	-	-	-	-	(1)	0.0	0.0	0.0	100.0
은퇴 후 거주지	현재 거주지	(20)	30.0	10.0	15.0	45.0	(46)	26.1	21.7	23.9	28.3
	경기도 내 이주	(5)	0.0	20.0	80.0	0.0	(9)	11.1	22.2	66.7	0.0
	경기도 외 타 지역 이주	(3)	33.3	33.3	0.0	33.3	(7)	28.6	42.9	0.0	28.6
월평균 가구 소득	200만원 미만	(1)	0.0	0.0	0.0	100.0	(4)	25.0	0.0	25.0	50.0
	200~300만원 미만	(6)	0.0	16.7	33.3	50.0	(11)	27.3	27.3	18.2	27.3
	300~400만원 미만	(4)	25.0	0.0	25.0	50.0	(10)	10.0	30.0	30.0	30.0
	400~500만원 미만	(4)	50.0	25.0	0.0	25.0	(13)	38.5	30.8	23.1	7.7
	500~600만원 미만	(4)	0.0	25.0	50.0	25.0	(9)	11.1	22.2	44.4	22.2
	600~700만원 미만	(4)	50.0	0.0	25.0	25.0	(6)	16.7	33.3	33.3	16.7
	700만원 이상	(5)	40.0	20.0	20.0	20.0	(9)	33.3	11.1	22.2	33.3
경제활동 여부	퇴직 후 재취업, 창업함	(14)	42.9	14.3	28.6	14.3	(28)	25.0	21.4	32.1	21.4
	퇴직 후 일하지 않음	(14)	7.1	14.3	21.4	57.1	(34)	23.5	26.5	23.5	26.5

[표 36] 재취업·창업한 일자리

(단위 : %)

구 분		사례수	자영업 (소상 공인)	중소 기업	시민 단체, 사회적 기업, 협동 조합 등	프리 랜서	대기업	정부 기관	중견 기업	공사 등 공기업	그 외 기타
전 체		(62)	37.1	30.6	8.1	6.5	4.8	4.8	3.2	1.6	3.2
성별	남성	(43)	37.2	32.6	7.0	7.0	4.7	4.7	2.3	2.3	2.3
	여성	(19)	36.8	26.3	10.5	5.3	5.3	5.3	5.3	0.0	5.3
출생년도	1955년생~1964년생	(36)	22.2	36.1	13.9	5.6	8.3	8.3	0.0	2.8	2.8
	1965년생~1974년생	(26)	57.7	23.1	0.0	7.7	0.0	0.0	7.7	0.0	3.8
생활형 권역	도시형	(42)	38.1	31.0	4.8	7.1	2.4	4.8	4.8	2.4	4.8
	도농복합형	동	(9)	44.4	22.2	11.1	0.0	11.1	0.0	0.0	0.0
		읍면	(10)	30.0	40.0	20.0	10.0	0.0	0.0	0.0	0.0
	농촌형	(1)	0.0	0.0	0.0	0.0	100.0	0.0	0.0	0.0	0.0
	중학교 졸업 이하	(1)	100.0	0.0	0.0	0.0	0.0	0.0	0.0	0.0	0.0
최종 학력	고등학교 졸업	(17)	23.5	35.3	11.8	11.8	0.0	0.0	5.9	0.0	11.8
	전문대학 졸업	(8)	37.5	37.5	12.5	0.0	0.0	0.0	0.0	12.5	0.0
	대학교(원) 졸업	(36)	41.7	27.8	5.6	5.6	8.3	8.3	2.8	0.0	0.0
	미혼	(3)	66.7	33.3	0.0	0.0	0.0	0.0	0.0	0.0	0.0
혼인 상태	배우자 있음	(55)	34.5	30.9	7.3	7.3	5.5	5.5	3.6	1.8	3.6
	사별 및 이혼	(4)	50.0	25.0	25.0	0.0	0.0	0.0	0.0	0.0	0.0
	1명	(6)	66.7	16.7	16.7	0.0	0.0	0.0	0.0	0.0	0.0
가구원 수	2명	(24)	25.0	41.7	12.5	4.2	0.0	8.3	4.2	0.0	4.2
	3명	(12)	8.3	33.3	8.3	16.7	16.7	0.0	0.0	8.3	8.3
	4명 이상	(20)	60.0	20.0	0.0	5.0	5.0	5.0	5.0	0.0	0.0
	있음	(56)	37.5	30.4	7.1	7.1	5.4	5.4	1.8	1.8	3.6
자녀 유무	없음	(6)	33.3	33.3	16.7	0.0	0.0	0.0	16.7	0.0	0.0
	혼자 거주	(6)	66.7	16.7	16.7	0.0	0.0	0.0	0.0	0.0	0.0
가구 구성원	부부 거주	(23)	26.1	39.1	13.0	4.3	0.0	8.7	4.3	0.0	4.3
	자녀와 거주	(29)	37.9	27.6	3.4	10.3	6.9	3.4	3.4	3.4	3.4
	부모님과 거주	(3)	33.3	33.3	0.0	0.0	33.3	0.0	0.0	0.0	0.0
	자녀, 부모님 모두와 거주	(1)	100.0	0.0	0.0	0.0	0.0	0.0	0.0	0.0	0.0
	현재 거주지	(46)	32.6	34.8	8.7	8.7	2.2	4.3	2.2	2.2	4.3
은퇴 후 거주지	경기도 내 이주	(9)	44.4	11.1	11.1	0.0	11.1	11.1	11.1	0.0	0.0
	경기도 외 타 지역 이주	(7)	57.1	28.6	0.0	0.0	14.3	0.0	0.0	0.0	0.0
	200만원 미만	(4)	25.0	50.0	25.0	0.0	0.0	0.0	0.0	0.0	0.0
월평균 가구 소득	200~300만원 미만	(11)	27.3	36.4	18.2	9.1	9.1	0.0	0.0	0.0	0.0
	300~400만원 미만	(10)	40.0	20.0	10.0	10.0	0.0	10.0	0.0	0.0	10.0
	400~500만원 미만	(13)	30.8	46.2	0.0	0.0	7.7	7.7	7.7	0.0	0.0
	500~600만원 미만	(9)	55.6	22.2	0.0	0.0	0.0	0.0	0.0	11.1	11.1
	600~700만원 미만	(6)	16.7	50.0	16.7	16.7	0.0	0.0	0.0	0.0	0.0
	700만원 이상	(9)	55.6	0.0	0.0	11.1	11.1	11.1	11.1	0.0	0.0
	퇴직 후 재취업, 창업함	(28)	42.9	25.0	10.7	7.1	3.6	3.6	0.0	3.6	3.6
경제활동 여부	퇴직 후 일하지 않음	(34)	32.4	35.3	5.9	5.9	5.9	5.9	5.9	0.0	2.9



[표 37] 재취업·창업한 일자리의 근로형태

(단위 : %)

구 분		사례수	상용 근로자	고용원이 없는 자영업자 (프리랜서 포함)	임시 근로자	고용원이 있는 자영업자	일용 근로자
전 체		(62)	32.3	25.8	17.7	12.9	11.3
성별	남성	(43)	34.9	25.6	18.6	16.3	4.7
	여성	(19)	26.3	26.3	15.8	5.3	26.3
출생년도	1955년생~1964년생	(36)	36.1	13.9	25.0	11.1	13.9
	1965년생~1974년생	(26)	26.9	42.3	7.7	15.4	7.7
생활형 권역	도시형	(42)	31.0	31.0	21.4	7.1	9.5
	도농복합형	동	(9)	11.1	22.2	33.3	22.2
		읍면	(10)	60.0	0.0	20.0	0.0
	농촌형	(1)	0.0	0.0	0.0	0.0	100.0
최종 학력	중학교 졸업 이하	(1)	0.0	0.0	0.0	100.0	0.0
	고등학교 졸업	(17)	41.2	17.6	17.6	11.8	11.8
	전문대학 졸업	(8)	25.0	37.5	37.5	0.0	0.0
	대학교(원) 졸업	(36)	30.6	27.8	13.9	13.9	13.9
혼인 상태	미혼	(3)	66.7	33.3	0.0	0.0	0.0
	배우자 있음	(55)	32.7	25.5	18.2	14.5	9.1
	사별 및 이혼	(4)	0.0	25.0	25.0	0.0	50.0
가구원 수	1명	(6)	0.0	50.0	16.7	0.0	33.3
	2명	(24)	45.8	12.5	20.8	12.5	8.3
	3명	(12)	50.0	16.7	8.3	8.3	16.7
	4명 이상	(20)	15.0	40.0	20.0	20.0	5.0
자녀 유무	있음	(56)	28.6	26.8	17.9	14.3	12.5
	없음	(6)	66.7	16.7	16.7	0.0	0.0
가구 구성원	혼자 거주	(6)	0.0	50.0	16.7	0.0	33.3
	부부 거주	(23)	43.5	13.0	21.7	13.0	8.7
	자녀와 거주	(29)	27.6	34.5	17.2	13.8	6.9
	부모님과 거주	(3)	66.7	0.0	0.0	0.0	33.3
	자녀, 부모님 모두와 거주	(1)	0.0	0.0	0.0	100.0	0.0
은퇴 후 거주지	현재 거주지	(46)	39.1	21.7	17.4	13.0	8.7
	경기도 내 이주	(9)	11.1	33.3	22.2	11.1	22.2
	경기도 외 타 지역 이주	(7)	14.3	42.9	14.3	14.3	14.3
월평균 가구 소득	200만원 미만	(4)	25.0	25.0	25.0	0.0	25.0
	200~300만원 미만	(11)	36.4	27.3	9.1	9.1	18.2
	300~400만원 미만	(10)	40.0	20.0	30.0	10.0	0.0
	400~500만원 미만	(13)	30.8	38.5	23.1	0.0	7.7
	500~600만원 미만	(9)	22.2	22.2	11.1	22.2	22.2
	600~700만원 미만	(6)	66.7	16.7	0.0	16.7	0.0
	700만원 이상	(9)	11.1	22.2	22.2	33.3	11.1
경제활동 여부	퇴직 후 재취업, 창업함	(28)	21.4	32.1	21.4	17.9	7.1
	퇴직 후 일하지 않음	(34)	41.2	20.6	14.7	8.8	14.7

[표 38] 재취업·창업한 일자리의 근로일수 및 근로시간

(단위 : %, 일, 시간)

구 분		사례수	시간제	1주 평균 근로일 수 (일)	1주 평균 근로 시간 (시간)	전일제
전 체		(38)	47.4	4.6	21.4	52.6
성별	남성	(25)	36.0	5.0	29.6	64.0
	여성	(13)	69.2	4.2	13.3	30.8
출생년도	1955년생~1964년생	(27)	44.4	4.4	22.9	55.6
	1965년생~1974년생	(11)	54.5	5.0	18.5	45.5
생활형 권역	도시형	(26)	53.8	4.4	18.7	46.2
	도농복합형	동	(5)	40.0	5.0	60.0
		읍면	(6)	33.3	5.5	66.7
	농촌형	(1)	0.0	-	-	100.0
최종 학력	고등학교 졸업	(12)	50.0	4.7	19.5	50.0
	전문대학 졸업	(5)	40.0	5.0	24.0	60.0
	대학교(원) 졸업	(21)	47.6	4.5	22.1	52.4
혼인 상태	미혼	(2)	0.0	-	-	100.0
	배우자 있음	(33)	48.5	4.7	22.8	51.5
	사별 및 이혼	(3)	66.7	4.0	10.5	33.3
가구원 수	1명	(3)	66.7	4.0	10.5	33.3
	2명	(18)	44.4	4.5	25.5	55.6
	3명	(9)	33.3	5.0	22.3	66.7
	4명 이상	(8)	62.5	4.8	18.8	37.5
자녀 유무	있음	(33)	48.5	4.5	20.8	51.5
	없음	(5)	40.0	5.5	27.0	60.0
가구 구성원	혼자 거주	(3)	66.7	4.0	10.5	33.3
	부부 거주	(17)	47.1	4.5	25.5	52.9
	자녀와 거주	(15)	53.3	4.9	20.1	46.7
	부모님과 거주	(3)	0.0	-	-	100.0
은퇴 후 거주지	현재 거주지	(30)	46.7	4.5	19.7	53.3
	경기도 내 이주	(5)	40.0	5.0	25.0	60.0
	경기도 외 타 지역 이주	(3)	66.7	5.0	30.0	33.3
월평균 가구 소득	200만원 미만	(3)	66.7	5.0	20.0	33.3
	200~300만원 미만	(7)	42.9	4.7	21.7	57.1
	300~400만원 미만	(7)	28.6	4.5	40.0	71.4
	400~500만원 미만	(8)	50.0	4.5	22.0	50.0
	500~600만원 미만	(5)	60.0	5.0	29.0	40.0
	600~700만원 미만	(4)	25.0	5.0	8.0	75.0
	700만원 이상	(4)	75.0	4.0	6.0	25.0
경제활동 여부	퇴직 후 재취업, 창업함	(14)	42.9	4.8	34.7	57.1
	퇴직 후 일하지 않음	(24)	50.0	4.5	14.8	50.0





[표 39] 재취업·창업한 일자리의 월평균 소득

(단위 : %, 만원)

구 분		사례수	200만원 미만	200만원 ~ 250만원 미만	250만원 ~ 300만원 미만	300만원 ~ 350만원 미만	350만원 이상	평균
전 체		(62)	29.0	17.7	12.9	17.7	22.6	255.1
성별	남성	(43)	14.0	20.9	14.0	20.9	30.2	289.3
	여성	(19)	63.2	10.5	10.5	10.5	5.3	177.6
출생년도	1955년생~1964년생	(36)	27.8	25.0	16.7	19.4	11.1	234.4
	1965년생~1974년생	(26)	30.8	7.7	7.7	15.4	38.5	283.7
생활형 권역	도시형	(42)	26.2	14.3	9.5	23.8	26.2	263.7
	도농복합형	동	(9)	44.4	22.2	11.1	0.0	233.2
		읍면	(10)	30.0	30.0	30.0	0.0	234.0
	농촌형	(1)	0.0	0.0	0.0	100.0	0.0	300.0
최종 학력	중학교 졸업 이하	(1)	0.0	0.0	0.0	0.0	100.0	500.0
	고등학교 졸업	(17)	47.1	17.6	17.6	0.0	17.6	209.1
	전문대학 졸업	(8)	12.5	0.0	12.5	37.5	37.5	320.0
	대학교(원) 졸업	(36)	25.0	22.2	11.1	22.2	19.4	255.6
혼인 상태	미혼	(3)	33.3	0.0	33.3	33.3	0.0	223.3
	배우자 있음	(55)	27.3	18.2	12.7	16.4	25.5	262.3
	사별 및 이혼	(4)	50.0	25.0	0.0	25.0	0.0	180.0
가구원 수	1명	(6)	66.7	16.7	0.0	16.7	0.0	142.5
	2명	(24)	25.0	20.8	16.7	16.7	20.8	258.1
	3명	(12)	25.0	25.0	16.7	16.7	16.7	240.4
	4명 이상	(20)	25.0	10.0	10.0	20.0	35.0	294.0
자녀 유무	있음	(56)	28.6	19.6	10.7	17.9	23.2	253.8
	없음	(6)	33.3	0.0	33.3	16.7	16.7	266.7
가구 구성원	혼자 거주	(6)	66.7	16.7	0.0	16.7	0.0	142.5
	부부 거주	(23)	26.1	21.7	17.4	13.0	21.7	256.3
	자녀와 거주	(29)	27.6	17.2	10.3	17.2	27.6	267.8
	부모님과 거주	(3)	0.0	0.0	33.3	66.7	0.0	283.3
	자녀, 부모님 모두와 거주	(1)	0.0	0.0	0.0	0.0	100.0	450.0
은퇴 후 거주지	현재 거주지	(46)	30.4	21.7	13.0	13.0	21.7	243.6
	경기도 내 이주	(9)	11.1	11.1	22.2	33.3	22.2	301.1
	경기도 외 타 지역 이주	(7)	42.9	0.0	0.0	28.6	28.6	271.3
월평균 가구 소득	200만원 미만	(4)	100.0	0.0	0.0	0.0	0.0	119.8
	200~300만원 미만	(11)	27.3	18.2	18.2	36.4	0.0	230.9
	300~400만원 미만	(10)	30.0	20.0	30.0	0.0	20.0	232.5
	400~500만원 미만	(13)	23.1	7.7	7.7	23.1	38.5	303.1
	500~600만원 미만	(9)	22.2	11.1	22.2	22.2	22.2	255.0
	600~700만원 미만	(6)	0.0	50.0	0.0	16.7	33.3	315.0
	700만원 이상	(9)	33.3	22.2	0.0	11.1	33.3	260.6
경제활동 여부	퇴직 후 재취업, 창업함	(28)	10.7	21.4	7.1	21.4	39.3	309.8
	퇴직 후 일하지 않음	(34)	44.1	14.7	17.6	14.7	8.8	210.0



[표 40] 2회 이상 재취업·창업한 경우, 이전의 일자리를 그만둔 가장 큰 이유

(단위 : %)

구 분		사례수	사업부진/ 직장의 휴업, 폐업	정년퇴직/ 계약종료	근로환경, 임금조건이 기대에 미치지 않아서	가족돌보기 , 건강 등 개인사정으 로 인해	업무 및 조직에 적응하지 못해서	창업을 하기 위해	그만두지 않고 일하는 중임
전 체		(62)	17.7	14.5	9.7	8.1	1.6	1.6	46.8
성별	남성	(43)	23.3	14.0	7.0	4.7	2.3	0.0	48.8
	여성	(19)	5.3	15.8	15.8	15.8	0.0	5.3	42.1
출생년도	1955년생~1964년생	(36)	16.7	19.4	5.6	8.3	2.8	0.0	47.2
	1965년생~1974년생	(26)	19.2	7.7	15.4	7.7	0.0	3.8	46.2
생활형 권역	도시형	(42)	21.4	11.9	9.5	7.1	2.4	2.4	45.2
	도농복합형	동	(9)	11.1	33.3	11.1	0.0	0.0	44.4
		읍면	(10)	10.0	10.0	10.0	20.0	0.0	50.0
	농촌형	(1)	0.0	0.0	0.0	0.0	0.0	0.0	100.0
최종 학력	중학교 졸업 이하	(1)	0.0	0.0	0.0	0.0	0.0	0.0	100.0
	고등학교 졸업	(17)	11.8	17.6	11.8	17.6	5.9	0.0	35.3
	전문대학 졸업	(8)	12.5	25.0	0.0	12.5	0.0	0.0	50.0
	대학교(원) 졸업	(36)	22.2	11.1	11.1	2.8	0.0	2.8	50.0
혼인 상태	미혼	(3)	33.3	0.0	33.3	0.0	0.0	0.0	33.3
	배우자 있음	(55)	16.4	16.4	9.1	7.3	1.8	1.8	47.3
	사별 및 이혼	(4)	25.0	0.0	0.0	25.0	0.0	0.0	50.0
가구원 수	1명	(6)	16.7	0.0	0.0	16.7	0.0	0.0	66.7
	2명	(24)	16.7	16.7	4.2	8.3	4.2	0.0	50.0
	3명	(12)	25.0	16.7	25.0	8.3	0.0	0.0	25.0
	4명 이상	(20)	15.0	15.0	10.0	5.0	0.0	5.0	50.0
자녀 유무	있음	(56)	17.9	14.3	7.1	8.9	1.8	1.8	48.2
	없음	(6)	16.7	16.7	33.3	0.0	0.0	0.0	33.3
가구 구성원	혼자 거주	(6)	16.7	0.0	0.0	16.7	0.0	0.0	66.7
	부부 거주	(23)	13.0	17.4	4.3	8.7	4.3	0.0	52.2
	자녀와 거주	(29)	20.7	17.2	13.8	6.9	0.0	3.4	37.9
	부모님과 거주	(3)	33.3	0.0	33.3	0.0	0.0	0.0	33.3
	자녀, 부모님 모두와 거주	(1)	0.0	0.0	0.0	0.0	0.0	0.0	100.0
은퇴 후 거주지	현재 거주지	(46)	15.2	10.9	8.7	6.5	2.2	2.2	54.3
	경기도 내 이주	(9)	22.2	33.3	11.1	11.1	0.0	0.0	22.2
	경기도 외 타 지역 이주	(7)	28.6	14.3	14.3	14.3	0.0	0.0	28.6
월평균 가구 소득	200만원 미만	(4)	25.0	25.0	0.0	25.0	0.0	0.0	25.0
	200~300만원 미만	(11)	36.4	9.1	9.1	9.1	0.0	0.0	36.4
	300~400만원 미만	(10)	10.0	10.0	10.0	0.0	10.0	0.0	60.0
	400~500만원 미만	(13)	23.1	23.1	0.0	0.0	0.0	0.0	53.8
	500~600만원 미만	(9)	11.1	22.2	11.1	22.2	0.0	0.0	33.3
	600~700만원 미만	(6)	16.7	0.0	16.7	16.7	0.0	0.0	50.0
	700만원 이상	(9)	0.0	11.1	22.2	0.0	0.0	11.1	55.6
경제활동 여부	퇴직 후 재취업, 창업함	(28)	17.9	14.3	0.0	7.1	3.6	3.6	53.6
	퇴직 후 일하지 않음	(34)	17.6	14.7	17.6	8.8	0.0	0.0	41.2

[표 41] 직업훈련 참여 여부 - 최근 1년 기준

(단위 : %, 회)

구 분		사례수	없음	있음	직업훈련 참여 횟수				평균
					1회	2회	3회	4회 이상	
전 체		(1,000)	91.9	8.1	69.1	13.6	7.4	9.9	2.4
성별	남성	(502)	91.2	8.8	77.3	18.2	2.3	2.3	1.4
	여성	(498)	92.6	7.4	59.5	8.1	13.5	18.9	3.6
출생년도	1955년생~1964년생	(479)	93.1	6.9	63.6	12.1	12.1	12.1	2.7
	1965년생~1974년생	(521)	90.8	9.2	72.9	14.6	4.2	8.3	2.2
생활형 권역	도시형	(520)	92.1	7.9	73.2	12.2	4.9	9.8	2.8
	도농복합형	동	(210)	92.9	7.1	60.0	20.0	6.7	2.7
		읍면	(234)	90.6	9.4	72.7	9.1	9.1	1.6
	농촌형	(36)	91.7	8.3	33.3	33.3	33.3	0.0	2.0
최종 학력	중학교 졸업 이하	(24)	95.8	4.2	0.0	0.0	0.0	100.0	20.0
	고등학교 졸업	(423)	94.3	5.7	70.8	8.3	8.3	12.5	2.1
	전문대학 졸업	(162)	95.7	4.3	85.7	14.3	0.0	0.0	1.1
	대학교(원) 졸업	(391)	87.5	12.5	67.3	16.3	8.2	8.2	2.4
혼인 상태	미혼	(28)	92.9	7.1	50.0	50.0	0.0	0.0	1.5
	배우자 있음	(925)	92.2	7.8	70.8	13.9	8.3	6.9	2.3
	사별 및 이혼	(47)	85.1	14.9	57.1	0.0	0.0	42.9	3.3
가구원 수	1명	(43)	93.0	7.0	66.7	0.0	0.0	33.3	4.0
	2명	(368)	93.2	6.8	56.0	20.0	8.0	16.0	2.7
	3명	(256)	93.0	7.0	72.2	5.6	11.1	11.1	3.4
	4명 이상	(333)	89.5	10.5	77.1	14.3	5.7	2.9	1.6
자녀 유무	있음	(882)	91.7	8.3	69.9	13.7	8.2	8.2	2.2
	없음	(118)	93.2	6.8	62.5	12.5	0.0	25.0	4.6
가구 구성원	혼자 거주	(43)	93.0	7.0	66.7	0.0	0.0	33.3	4.0
	부부 거주	(339)	93.8	6.2	61.9	19.0	9.5	9.5	2.6
	자녀와 거주	(532)	91.9	8.1	72.1	7.0	9.3	11.6	2.6
	부모님과 거주	(27)	88.9	11.1	66.7	33.3	0.0	0.0	1.3
	자녀, 부모님 모두와 거주	(17)	82.4	17.6	66.7	33.3	0.0	0.0	1.3
	기타	(42)	81.0	19.0	75.0	25.0	0.0	0.0	1.3
은퇴 후 거주지	현재 거주지	(792)	92.6	7.4	64.4	16.9	8.5	10.2	2.1
	경기도 내 이주	(132)	89.4	10.6	85.7	7.1	0.0	7.1	2.4
	경기도 외 타 지역 이주	(76)	89.5	10.5	75.0	0.0	12.5	12.5	4.9
월평균 가구 소득	200만원 미만	(36)	88.9	11.1	75.0	0.0	0.0	25.0	3.3
	200~300만원 미만	(119)	95.0	5.0	50.0	16.7	16.7	16.7	4.7
	300~400만원 미만	(180)	93.3	6.7	75.0	16.7	0.0	8.3	1.5
	400~500만원 미만	(218)	92.7	7.3	75.0	6.3	6.3	12.5	3.7
	500~600만원 미만	(160)	91.9	8.1	76.9	7.7	0.0	15.4	2.0
	600~700만원 미만	(127)	92.9	7.1	77.8	11.1	11.1	0.0	1.3
	700만원 이상	(160)	86.9	13.1	57.1	23.8	14.3	4.8	1.9
경제활동 여부	일하고 있음	(692)	91.3	8.7	66.7	16.7	8.3	8.3	2.3
	퇴직 후 재취업, 창업함	(44)	86.4	13.6	100.0	0.0	0.0	0.0	1.0
	퇴직 후 일하지 않음	(208)	92.8	7.2	66.7	6.7	6.7	20.0	3.3
	평생 일한 적 없음	(56)	100.0	0.0	0.0	0.0	0.0	0.0	-

[표 42] 직업훈련 참여 여부 - 주된 일자리를 그만 둔 후

(단위 : %, 회)

구 분		사례수	해당사항 없음	없음	있음	직업훈련 참여 횟수					
						1회	2회	3회	4회 이상	평균	
전 체		(1,000)	75.6	20.9	3.5	65.7	11.4	11.4	11.4	2.2	
성별	남성	(502)	83.9	12.9	3.2	75.0	12.5	6.3	6.3	1.5	
	여성	(498)	67.3	28.9	3.8	57.9	10.5	15.8	15.8	2.8	
출생년도	1955년생~1964년생	(479)	68.3	27.3	4.4	61.9	4.8	14.3	19.0	2.8	
	1965년생~1974년생	(521)	82.3	15.0	2.7	71.4	21.4	7.1	0.0	1.4	
생활형 권역	도시형		(520)	73.7	22.1	4.2	63.6	13.6	13.6	9.1	2.5
	도농복합형	동	(210)	78.1	19.0	2.9	100.0	0.0	0.0	0.0	1.0
		읍면	(234)	79.5	17.5	3.0	42.9	14.3	14.3	28.6	2.6
	농촌형		(36)	63.9	36.1	0.0	0.0	0.0	0.0	0.0	-
최종 학력	중학교 졸업 이하		(24)	58.3	37.5	4.2	0.0	0.0	0.0	100.0	20.0
	고등학교 졸업		(423)	73.0	23.9	3.1	61.5	23.1	7.7	7.7	1.7
	전문대학 졸업		(162)	82.7	15.4	1.9	100.0	0.0	0.0	0.0	1.0
	대학교(원) 졸업		(391)	76.5	18.9	4.6	66.7	5.6	16.7	11.1	1.8
혼인 상태	미혼		(28)	78.6	14.3	7.1	50.0	50.0	0.0	0.0	1.5
	배우자 있음		(925)	75.2	21.5	3.2	70.0	10.0	10.0	10.0	2.2
	사별 및 이혼		(47)	80.9	12.8	6.4	33.3	0.0	33.3	33.3	3.0
가구원 수	1명		(43)	74.4	23.3	2.3	100.0	0.0	0.0	0.0	1.0
	2명		(368)	70.7	25.3	4.1	73.3	6.7	6.7	13.3	2.7
	3명		(256)	77.7	18.0	4.3	45.5	18.2	18.2	18.2	2.3
	4명 이상		(333)	79.6	18.0	2.4	75.0	12.5	12.5	0.0	1.4
자녀 유무	있음		(882)	75.3	21.4	3.3	65.5	10.3	13.8	10.3	1.8
	없음		(118)	78.0	16.9	5.1	66.7	16.7	0.0	16.7	4.3
가구 구성원	혼자 거주		(43)	74.4	23.3	2.3	100.0	0.0	0.0	0.0	1.0
	부부 거주		(339)	69.0	26.8	4.1	78.6	7.1	7.1	7.1	2.6
	자녀와 거주		(532)	78.8	18.0	3.2	58.8	5.9	17.6	17.6	2.1
	부모님과 거주		(27)	88.9	7.4	3.7	0.0	100.0	0.0	0.0	2.0
	자녀, 부모님 모두와 거주		(17)	82.4	11.8	5.9	0.0	100.0	0.0	0.0	2.0
	기타		(42)	78.6	19.0	2.4	100.0	0.0	0.0	0.0	1.0
은퇴 후 거주지	현재 거주지		(792)	74.7	21.8	3.4	63.0	14.8	11.1	11.1	1.8
	경기도 내 이주		(132)	78.8	16.7	4.5	83.3	0.0	0.0	16.7	4.2
	경기도 외 타 지역 이주		(76)	78.9	18.4	2.6	50.0	0.0	50.0	0.0	2.0
월평균 가구 소득	200만원 미만		(36)	50.0	38.9	11.1	50.0	0.0	25.0	25.0	2.5
	200~300만원 미만		(119)	61.3	34.5	4.2	40.0	0.0	40.0	20.0	5.6
	300~400만원 미만		(180)	76.1	17.8	6.1	72.7	18.2	0.0	9.1	1.5
	400~500만원 미만		(218)	77.1	20.6	2.3	100.0	0.0	0.0	0.0	1.0
	500~600만원 미만		(160)	78.1	19.4	2.5	75.0	25.0	0.0	0.0	1.3
	600~700만원 미만		(127)	83.5	13.4	3.1	50.0	0.0	25.0	25.0	2.5
	700만원 이상		(160)	80.6	18.1	1.3	50.0	50.0	0.0	0.0	1.5
경제활동 여부	일하고 있음		(692)	100.0	0.0	0.0	0.0	0.0	0.0	-	
	퇴직 후 재취업, 창업함		(44)	2.3	79.5	18.2	100.0	0.0	0.0	0.0	1.0
	퇴직 후 일하지 않음		(208)	3.4	83.7	13.0	55.6	14.8	14.8	14.8	2.6
	평생 일한 적 없음		(56)	100.0	0.0	0.0	0.0	0.0	0.0	0.0	-

[표 43] 직업훈련에 참여한 이유

(단위 : %)

구 분		사례수	직무 능력을 향상 시키고 싶어서	취업· 창업 을 위해	자격증 을 취득 하기 위해서	기술 을 배워 향후 활용 을 하기 위해	훈련비 가 무료 여서	직업 훈련 시 받을 수 있는 지원 금 때문 에	주위의 권유 로
전 체		(98)	28.6	25.5	16.3	16.3	6.1	4.1	3.1
성별	남성	(52)	36.5	19.2	13.5	17.3	7.7	3.8	1.9
	여성	(46)	19.6	32.6	19.6	15.2	4.3	4.3	4.3
출생년도	1955년생~1964년생	(42)	31.0	23.8	16.7	16.7	4.8	4.8	2.4
	1965년생~1974년생	(56)	26.8	26.8	16.1	16.1	7.1	3.6	3.6
생활형 권역	도시형	(53)	22.6	34.0	17.0	17.0	1.9	5.7	1.9
	도농복합형	동	(18)	33.3	11.1	16.7	11.1	22.2	0.0
		읍면	(24)	33.3	20.8	12.5	20.8	4.2	4.2
	농촌형	(3)	66.7	0.0	33.3	0.0	0.0	0.0	0.0
	중학교 졸업 이하	(1)	0.0	100.0	0.0	0.0	0.0	0.0	0.0
최종 학력	고등학교 졸업	(32)	15.6	31.3	18.8	15.6	9.4	3.1	6.3
	전문대학 졸업	(10)	20.0	10.0	40.0	30.0	0.0	0.0	0.0
	대학교(원) 졸업	(55)	38.2	23.6	10.9	14.5	5.5	5.5	1.8
	미혼	(4)	0.0	50.0	25.0	25.0	0.0	0.0	0.0
혼인 상태	배우자 있음	(87)	29.9	25.3	17.2	14.9	6.9	3.4	2.3
	사별 및 이혼	(7)	28.6	14.3	0.0	28.6	0.0	14.3	14.3
	1명	(3)	33.3	0.0	33.3	0.0	0.0	0.0	33.3
가구원 수	2명	(30)	26.7	30.0	16.7	13.3	6.7	6.7	0.0
	3명	(23)	26.1	26.1	8.7	26.1	4.3	4.3	4.3
	4명 이상	(42)	31.0	23.8	19.0	14.3	7.1	2.4	2.4
	있음	(88)	30.7	23.9	14.8	17.0	6.8	4.5	2.3
자녀 유무	없음	(10)	10.0	40.0	30.0	10.0	0.0	0.0	10.0
	혼자 거주	(3)	33.3	0.0	33.3	0.0	0.0	0.0	33.3
가구 구성원	부부 거주	(26)	26.9	30.8	19.2	11.5	7.7	3.8	0.0
	자녀와 거주	(52)	30.8	26.9	13.5	17.3	3.8	5.8	1.9
	부모님과 거주	(4)	50.0	50.0	0.0	0.0	0.0	0.0	0.0
	자녀, 부모님 모두와 거주	(4)	25.0	0.0	50.0	25.0	0.0	0.0	0.0
	기타	(9)	11.1	11.1	11.1	33.3	22.2	0.0	11.1
	현재 거주지	(72)	29.2	23.6	12.5	18.1	8.3	4.2	4.2
	경기도 내 이주	(16)	31.3	25.0	31.3	6.3	0.0	6.3	0.0
은퇴 후 거주지	경기도 외 타 지역 이주	(10)	20.0	40.0	20.0	20.0	0.0	0.0	0.0
	200만원 미만	(6)	0.0	16.7	16.7	50.0	0.0	0.0	16.7
	200~300만원 미만	(7)	28.6	57.1	14.3	0.0	0.0	0.0	0.0
월평균 가구 소득	300~400만원 미만	(18)	16.7	38.9	11.1	16.7	5.6	11.1	0.0
	400~500만원 미만	(18)	33.3	22.2	22.2	5.6	16.7	0.0	0.0
	500~600만원 미만	(15)	13.3	33.3	26.7	20.0	6.7	0.0	0.0
	600~700만원 미만	(12)	16.7	16.7	8.3	16.7	8.3	16.7	16.7
	700만원 이상	(22)	59.1	9.1	13.6	18.2	0.0	0.0	0.0
	일하고 있음	(60)	40.0	23.3	15.0	8.3	6.7	3.3	3.3
경제활동 여부	퇴직 후 재취업, 창업함	(9)	22.2	33.3	22.2	22.2	0.0	0.0	0.0
	퇴직 후 일하지 않음	(29)	6.9	27.6	17.2	31.0	6.9	6.9	3.4

[표 44] 직업훈련 정보를 얻은 경로

(단위 : %)

구 분		사례수	고용노동부 등 공공사이트 (HRD NET 등)을 통해	민간 기관 (인터넷/ 모바일 앱)을 통해	친구, 친지 소개	신문, 잡지 등을 통해	기타
전 체		(98)	53.1	29.6	14.3	2.0	1.0
성별	남성	(52)	57.7	25.0	15.4	1.9	0.0
	여성	(46)	47.8	34.8	13.0	2.2	2.2
출생년도	1955년생~1964년생	(42)	59.5	23.8	11.9	2.4	2.4
	1965년생~1974년생	(56)	48.2	33.9	16.1	1.8	0.0
생활형 권역	도시형	(53)	54.7	30.2	11.3	1.9	1.9
	도농복합형	동	(18)	66.7	16.7	0.0	0.0
		읍면	(24)	41.7	33.3	20.8	0.0
	농촌형	(3)	33.3	66.7	0.0	0.0	0.0
최종 학력	중학교 졸업 이하	(1)	100.0	0.0	0.0	0.0	0.0
	고등학교 졸업	(32)	46.9	28.1	25.0	0.0	0.0
	전문대학 졸업	(10)	50.0	40.0	10.0	0.0	0.0
	대학교(원) 졸업	(55)	56.4	29.1	9.1	3.6	1.8
혼인 상태	미혼	(4)	100.0	0.0	0.0	0.0	0.0
	배우자 있음	(87)	52.9	28.7	14.9	2.3	1.1
	사별 및 이혼	(7)	28.6	57.1	14.3	0.0	0.0
가구원 수	1명	(3)	33.3	33.3	33.3	0.0	0.0
	2명	(30)	50.0	33.3	13.3	3.3	0.0
	3명	(23)	69.6	13.0	13.0	0.0	4.3
	4명 이상	(42)	47.6	35.7	14.3	2.4	0.0
자녀 유무	있음	(88)	51.1	31.8	14.8	1.1	1.1
	없음	(10)	70.0	10.0	10.0	10.0	0.0
가구 구성원	혼자 거주	(3)	33.3	33.3	33.3	0.0	0.0
	부부 거주	(26)	50.0	30.8	15.4	3.8	0.0
	자녀와 거주	(52)	53.8	30.8	11.5	1.9	1.9
	부모님과 거주	(4)	75.0	25.0	0.0	0.0	0.0
	자녀, 부모님 모두와 거주	(4)	50.0	50.0	0.0	0.0	0.0
	기타	(9)	55.6	11.1	33.3	0.0	0.0
은퇴 후 거주지	현재 거주지	(72)	55.6	26.4	15.3	1.4	1.4
	경기도 내 이주	(16)	50.0	37.5	6.3	6.3	0.0
	경기도 외 타 지역 이주	(10)	40.0	40.0	20.0	0.0	0.0
월평균 가구 소득	200만원 미만	(6)	50.0	33.3	16.7	0.0	0.0
	200~300만원 미만	(7)	42.9	42.9	0.0	14.3	0.0
	300~400만원 미만	(18)	61.1	22.2	11.1	5.6	0.0
	400~500만원 미만	(18)	50.0	27.8	22.2	0.0	0.0
	500~600만원 미만	(15)	40.0	33.3	26.7	0.0	0.0
	600~700만원 미만	(12)	83.3	0.0	16.7	0.0	0.0
	700만원 이상	(22)	45.5	45.5	4.5	0.0	4.5
경제활동 여부	일하고 있음	(60)	45.0	35.0	18.3	0.0	1.7
	퇴직 후 재취업, 창업함	(9)	66.7	22.2	11.1	0.0	0.0
	퇴직 후 일하지 않음	(29)	65.5	20.7	6.9	6.9	0.0

[표 45] 참여한 직업훈련 분야

(단위 : %)

구 분		사례수	경영, 회계, 사무	사회 복지, 종교	사업 관리	교육, 자연, 사회 과학	보건, 의료	운전, 운송	금융, 보험	문화, 예술, 디자인, 방송	영업 판매	경비, 청소	이용 숙박, 여행, 오락, 스포츠	기타
전 체		(98)	20.4	13.3	11.2	11.2	9.2	5.1	4.1	4.1	3.1	3.1	2.0	13.3
성별	남성	(52)	25.0	1.9	15.4	11.5	3.8	9.6	5.8	3.8	0.0	5.8	1.9	15.4
	여성	(46)	15.2	26.1	6.5	10.9	15.2	0.0	2.2	4.3	6.5	0.0	2.2	10.9
출생년도	1955년생~1964년생	(42)	11.9	11.9	14.3	11.9	9.5	7.1	7.1	2.4	2.4	7.1	0.0	14.3
	1965년생~1974년생	(56)	26.8	14.3	8.9	10.7	8.9	3.6	1.8	5.4	3.6	0.0	3.6	12.5
생활형 권역	도시형	(53)	17.0	15.1	11.3	11.3	13.2	3.8	0.0	7.5	1.9	3.8	1.9	13.2
	도농복합형	동	(18)	38.9	0.0	0.0	11.1	5.6	5.6	16.7	0.0	5.6	0.0	16.7
		읍면	(24)	8.3	20.8	20.8	12.5	4.2	8.3	4.2	0.0	4.2	4.2	8.3
	농촌형	(3)	66.7	0.0	0.0	0.0	0.0	0.0	0.0	0.0	0.0	0.0	0.0	33.3
최종 학력	중학교 졸업 이하	(1)	0.0	0.0	100.0	0.0	0.0	0.0	0.0	0.0	0.0	0.0	0.0	0.0
	고등학교 졸업	(32)	6.3	18.8	9.4	3.1	21.9	9.4	3.1	0.0	6.3	6.3	0.0	15.6
	전문대학 졸업	(10)	30.0	10.0	10.0	10.0	10.0	0.0	0.0	0.0	0.0	10.0	20.0	0.0
	대학교(원) 졸업	(55)	27.3	10.9	10.9	16.4	1.8	3.6	5.5	7.3	1.8	0.0	0.0	14.5
혼인 상태	미혼	(4)	0.0	0.0	0.0	0.0	0.0	0.0	0.0	0.0	0.0	0.0	0.0	100.0
	배우자 있음	(87)	23.0	12.6	10.3	11.5	10.3	5.7	3.4	4.6	3.4	3.4	2.3	9.2
	사별 및 이혼	(7)	0.0	28.6	28.6	14.3	0.0	0.0	14.3	0.0	0.0	0.0	0.0	14.3
가구원 수	1명	(3)	0.0	33.3	0.0	0.0	0.0	0.0	33.3	0.0	0.0	0.0	0.0	33.3
	2명	(30)	16.7	13.3	16.7	10.0	3.3	6.7	3.3	3.3	3.3	10.0	0.0	13.3
	3명	(23)	13.0	17.4	4.3	21.7	13.0	4.3	4.3	4.3	0.0	0.0	0.0	17.4
	4명 이상	(42)	28.6	9.5	11.9	7.1	11.9	4.8	2.4	4.8	4.8	0.0	4.8	9.5
자녀 유무	있음	(88)	20.5	13.6	11.4	12.5	9.1	5.7	3.4	4.5	3.4	3.4	2.3	10.2
	없음	(10)	20.0	10.0	10.0	0.0	10.0	0.0	10.0	0.0	0.0	0.0	0.0	40.0
가구 구성원	혼자 거주	(3)	0.0	33.3	0.0	0.0	0.0	0.0	33.3	0.0	0.0	0.0	0.0	33.3
	부부 거주	(26)	19.2	11.5	15.4	7.7	3.8	7.7	3.8	3.8	3.8	11.5	0.0	11.5
	자녀와 거주	(52)	25.0	11.5	7.7	17.3	11.5	1.9	1.9	5.8	3.8	0.0	1.9	11.5
	부모님과 거주	(4)	0.0	25.0	25.0	0.0	0.0	0.0	0.0	0.0	0.0	0.0	0.0	50.0
	자녀, 부모님 모두와 거주	(4)	25.0	0.0	0.0	0.0	50.0	0.0	0.0	0.0	0.0	0.0	25.0	0.0
	기타	(9)	11.1	22.2	22.2	0.0	0.0	22.2	11.1	0.0	0.0	0.0	0.0	11.1
은퇴 후 거주지	현재 거주지	(72)	23.6	13.9	8.3	11.1	9.7	6.9	4.2	2.8	1.4	4.2	2.8	11.1
	경기도 내 이주	(16)	18.8	6.3	25.0	6.3	6.3	0.0	0.0	0.0	12.5	0.0	0.0	25.0
	경기도 외 타 지역 이주	(10)	0.0	20.0	10.0	20.0	10.0	0.0	10.0	20.0	0.0	0.0	0.0	10.0
월평균 가구 소득	200만원 미만	(6)	0.0	0.0	0.0	0.0	16.7	0.0	16.7	0.0	0.0	0.0	0.0	66.7
	200~300만원 미만	(7)	28.6	28.6	14.3	0.0	0.0	0.0	0.0	14.3	0.0	0.0	0.0	14.3
	300~400만원 미만	(18)	16.7	16.7	11.1	0.0	5.6	5.6	5.6	0.0	5.6	11.1	5.6	16.7
	400~500만원 미만	(18)	27.8	11.1	16.7	11.1	0.0	5.6	0.0	0.0	5.6	5.6	0.0	16.7
	500~600만원 미만	(15)	0.0	13.3	13.3	20.0	26.7	6.7	0.0	0.0	6.7	0.0	6.7	6.7
	600~700만원 미만	(12)	25.0	25.0	8.3	33.3	0.0	0.0	0.0	8.3	0.0	0.0	0.0	0.0
	700만원 이상	(22)	31.8	4.5	9.1	9.1	13.6	9.1	9.1	9.1	0.0	0.0	0.0	4.5
경제활동 여부	일하고 있음	(60)	25.0	11.7	15.0	10.0	8.3	8.3	5.0	3.3	3.3	1.7	1.7	6.7
	퇴직 후 재취업, 창업함	(9)	22.2	0.0	0.0	22.2	0.0	0.0	0.0	0.0	0.0	22.2	0.0	33.3
	퇴직 후 일하지 않음	(29)	10.3	20.7	6.9	10.3	13.8	0.0	3.4	6.9	3.4	0.0	3.4	20.7

[표 46] 직업훈련을 받은 기관

(단위 : %)

구 분		사례수	직업능력개발훈련 시설, 공공직업 훈련기관, 사설학원 등	비영리법인 및 단체 등 직업능력개발단체	대학 또는 전문대학 부설기관 (평생교육시설)	기타	
전 체		(98)	59.2	25.5	13.3	2.0	
성별	남성	(52)	55.8	26.9	15.4	1.9	
	여성	(46)	63.0	23.9	10.9	2.2	
출생년도	1955년생~1964년생	(42)	66.7	14.3	16.7	2.4	
	1965년생~1974년생	(56)	53.6	33.9	10.7	1.8	
생활형 권역	도시형	(53)	60.4	26.4	13.2	0.0	
	도농복합형	동	(18)	55.6	27.8	11.1	5.6
		읍면	(24)	58.3	20.8	16.7	4.2
	농촌형	(3)	66.7	33.3	0.0	0.0	
최종 학력	중학교 졸업 이하	(1)	0.0	100.0	0.0	0.0	
	고등학교 졸업	(32)	87.5	9.4	3.1	0.0	
	전문대학 졸업	(10)	40.0	50.0	10.0	0.0	
	대학교(원) 졸업	(55)	47.3	29.1	20.0	3.6	
혼인 상태	미혼	(4)	100.0	0.0	0.0	0.0	
	배우자 있음	(87)	57.5	26.4	13.8	2.3	
	사별 및 이혼	(7)	57.1	28.6	14.3	0.0	
가구원 수	1명	(3)	66.7	33.3	0.0	0.0	
	2명	(30)	73.3	16.7	10.0	0.0	
	3명	(23)	52.2	17.4	21.7	8.7	
	4명 이상	(42)	52.4	35.7	11.9	0.0	
자녀 유무	있음	(88)	58.0	25.0	14.8	2.3	
	없음	(10)	70.0	30.0	0.0	0.0	
가구 구성원	혼자 거주	(3)	66.7	33.3	0.0	0.0	
	부부 거주	(26)	73.1	19.2	7.7	0.0	
	자녀와 거주	(52)	50.0	26.9	19.2	3.8	
	부모님과 거주	(4)	75.0	25.0	0.0	0.0	
	자녀, 부모님 모두와 거주	(4)	25.0	50.0	25.0	0.0	
	기타	(9)	77.8	22.2	0.0	0.0	
은퇴 후 거주지	현재 거주지	(72)	61.1	20.8	16.7	1.4	
	경기도 내 이주	(16)	50.0	43.8	6.3	0.0	
	경기도 외 타 지역 이주	(10)	60.0	30.0	0.0	10.0	
월평균 가구 소득	200만원 미만	(6)	83.3	16.7	0.0	0.0	
	200~300만원 미만	(7)	71.4	28.6	0.0	0.0	
	300~400만원 미만	(18)	61.1	33.3	0.0	5.6	
	400~500만원 미만	(18)	66.7	16.7	16.7	0.0	
	500~600만원 미만	(15)	73.3	13.3	13.3	0.0	
	600~700만원 미만	(12)	50.0	25.0	16.7	8.3	
	700만원 이상	(22)	36.4	36.4	27.3	0.0	
경제활동 여부	일하고 있음	(60)	60.0	21.7	16.7	1.7	
	퇴직 후 재취업, 창업함	(9)	66.7	22.2	0.0	11.1	
	퇴직 후 일하지 않음	(29)	55.2	34.5	10.3	0.0	





[표 47] 직업훈련을 받은 기관

(단위 : %)

구 분		사례수	1개월 미만	2~3개월 미만	3~6개월 미만	6~9개월 미만	9~12개월 미만	12개월 이상
전 체		(98)	45.9	28.6	18.4	3.1	3.1	1.0
성별	남성	(52)	55.8	28.8	15.4	0.0	0.0	0.0
	여성	(46)	34.8	28.3	21.7	6.5	6.5	2.2
출생년도	1955년생~1964년생	(42)	50.0	28.6	14.3	2.4	2.4	2.4
	1965년생~1974년생	(56)	42.9	28.6	21.4	3.6	3.6	0.0
생활형 권역	도시형	(53)	43.4	28.3	22.6	1.9	3.8	0.0
	도농복합형	동	(18)	61.1	16.7	5.6	11.1	0.0
		읍면	(24)	41.7	33.3	20.8	0.0	4.2
	농촌형	(3)	33.3	66.7	0.0	0.0	0.0	0.0
최종 학력	중학교 졸업 이하	(1)	0.0	100.0	0.0	0.0	0.0	0.0
	고등학교 졸업	(32)	43.8	28.1	21.9	0.0	6.3	0.0
	전문대학 졸업	(10)	40.0	30.0	10.0	20.0	0.0	0.0
	대학교(원) 졸업	(55)	49.1	27.3	18.2	1.8	1.8	1.8
혼인 상태	미혼	(4)	25.0	25.0	50.0	0.0	0.0	0.0
	배우자 있음	(87)	47.1	28.7	16.1	3.4	3.4	1.1
	사별 및 이혼	(7)	42.9	28.6	28.6	0.0	0.0	0.0
가구원 수	1명	(3)	33.3	66.7	0.0	0.0	0.0	0.0
	2명	(30)	53.3	30.0	6.7	3.3	6.7	0.0
	3명	(23)	43.5	26.1	26.1	4.3	0.0	0.0
	4명 이상	(42)	42.9	26.2	23.8	2.4	2.4	2.4
자녀 유무	있음	(88)	48.9	26.1	18.2	3.4	2.3	1.1
	없음	(10)	20.0	50.0	20.0	0.0	10.0	0.0
가구 구성원	혼자 거주	(3)	33.3	66.7	0.0	0.0	0.0	0.0
	부부 거주	(26)	53.8	30.8	3.8	3.8	7.7	0.0
	자녀와 거주	(52)	46.2	23.1	25.0	3.8	0.0	1.9
	부모님과 거주	(4)	75.0	0.0	25.0	0.0	0.0	0.0
	자녀, 부모님 모두와 거주	(4)	25.0	50.0	0.0	0.0	25.0	0.0
	기타	(9)	22.2	44.4	33.3	0.0	0.0	0.0
은퇴 후 거주지	현재 거주지	(72)	44.4	29.2	22.2	1.4	1.4	1.4
	경기도 내 이주	(16)	43.8	31.3	6.3	6.3	12.5	0.0
	경기도 외 타 지역 이주	(10)	60.0	20.0	10.0	10.0	0.0	0.0
월평균 가구 소득	200만원 미만	(6)	33.3	16.7	33.3	0.0	16.7	0.0
	200~300만원 미만	(7)	28.6	42.9	14.3	0.0	14.3	0.0
	300~400만원 미만	(18)	61.1	27.8	5.6	5.6	0.0	0.0
	400~500만원 미만	(18)	44.4	22.2	16.7	11.1	0.0	5.6
	500~600만원 미만	(15)	20.0	33.3	46.7	0.0	0.0	0.0
	600~700만원 미만	(12)	58.3	33.3	8.3	0.0	0.0	0.0
	700만원 이상	(22)	54.5	27.3	13.6	0.0	4.5	0.0
경제활동 여부	일하고 있음	(60)	56.7	21.7	15.0	1.7	3.3	1.7
	퇴직 후 재취업, 창업함	(9)	55.6	33.3	0.0	0.0	11.1	0.0
	퇴직 후 일하지 않음	(29)	20.7	41.4	31.0	6.9	0.0	0.0



[표 48] 직업훈련 교육비 부담방법

(단위 : %)

구 분			사례수	전액 무료	일부 자부담	전액 자부담
전 체			(98)	52.0	35.7	12.2
성별	남성		(52)	48.1	40.4	11.5
	여성		(46)	56.5	30.4	13.0
출생년도	1955년생~1964년생		(42)	57.1	26.2	16.7
	1965년생~1974년생		(56)	48.2	42.9	8.9
생활형 권역	도시형		(53)	50.9	32.1	17.0
	도농복합형	동	(18)	61.1	33.3	5.6
		읍면	(24)	54.2	37.5	8.3
	농촌형		(3)	0.0	100.0	0.0
최종 학력	중학교 졸업 이하		(1)	100.0	0.0	0.0
	고등학교 졸업		(32)	46.9	43.8	9.4
	전문대학 졸업		(10)	50.0	30.0	20.0
	대학교(원) 졸업		(55)	54.5	32.7	12.7
혼인 상태	미혼		(4)	50.0	50.0	0.0
	배우자 있음		(87)	49.4	36.8	13.8
	사별 및 이혼		(7)	85.7	14.3	0.0
가구원 수	1명		(3)	33.3	66.7	0.0
	2명		(30)	56.7	26.7	16.7
	3명		(23)	52.2	39.1	8.7
	4명 이상		(42)	50.0	38.1	11.9
자녀 유무	있음		(88)	51.1	35.2	13.6
	없음		(10)	60.0	40.0	0.0
가구 구성원	혼자 거주		(3)	33.3	66.7	0.0
	부부 거주		(26)	50.0	30.8	19.2
	자녀와 거주		(52)	55.8	32.7	11.5
	부모님과 거주		(4)	75.0	25.0	0.0
	자녀, 부모님 모두와 거주		(4)	0.0	75.0	25.0
	기타		(9)	55.6	44.4	0.0
은퇴 후 거주지	현재 거주지		(72)	50.0	38.9	11.1
	경기도 내 이주		(16)	62.5	31.3	6.3
	경기도 외 타 지역 이주		(10)	50.0	20.0	30.0
월평균 가구 소득	200만원 미만		(6)	50.0	50.0	0.0
	200~300만원 미만		(7)	57.1	28.6	14.3
	300~400만원 미만		(18)	55.6	38.9	5.6
	400~500만원 미만		(18)	72.2	16.7	11.1
	500~600만원 미만		(15)	33.3	53.3	13.3
	600~700만원 미만		(12)	91.7	0.0	8.3
	700만원 이상		(22)	22.7	54.5	22.7
경제활동 여부	일하고 있음		(60)	51.7	35.0	13.3
	퇴직 후 재취업, 창업함		(9)	55.6	33.3	11.1
	퇴직 후 일하지 않음		(29)	51.7	37.9	10.3

[표 49] 직업훈련에 참여 시 가장 중요하게 생각하는 요인

(단위 : %)

구 분		사례수	교육 내용이나 프로그램 종류	거주지에서 교육기관까 지의 거리	취업 가능성	취업 관심 분야	교육 기간	비용
전 체		(98)	58.2	14.3	14.3	10.2	2.0	1.0
성별	남성	(52)	63.5	11.5	13.5	9.6	1.9	0.0
	여성	(46)	52.2	17.4	15.2	10.9	2.2	2.2
출생년도	1955년생~1964년생	(42)	59.5	16.7	14.3	7.1	2.4	0.0
	1965년생~1974년생	(56)	57.1	12.5	14.3	12.5	1.8	1.8
생활형 권역	도시형	(53)	56.6	13.2	20.8	7.5	1.9	0.0
	도농복합형	동	(18)	55.6	11.1	16.7	0.0	0.0
		읍면	(24)	58.3	20.8	0.0	12.5	4.2
	농촌형	(3)	100.0	0.0	0.0	0.0	0.0	0.0
최종 학력	중학교 졸업 이하	(1)	0.0	100.0	0.0	0.0	0.0	0.0
	고등학교 졸업	(32)	46.9	18.8	18.8	9.4	3.1	3.1
	전문대학 졸업	(10)	50.0	20.0	10.0	10.0	10.0	0.0
	대학교(원) 졸업	(55)	67.3	9.1	12.7	10.9	0.0	0.0
혼인 상태	미혼	(4)	50.0	25.0	25.0	0.0	0.0	0.0
	배우자 있음	(87)	60.9	10.3	13.8	11.5	2.3	1.1
	사별 및 이혼	(7)	28.6	57.1	14.3	0.0	0.0	0.0
가구원 수	1명	(3)	66.7	33.3	0.0	0.0	0.0	0.0
	2명	(30)	46.7	20.0	16.7	10.0	3.3	3.3
	3명	(23)	56.5	8.7	21.7	8.7	4.3	0.0
	4명 이상	(42)	66.7	11.9	9.5	11.9	0.0	0.0
자녀 유무	있음	(88)	60.2	12.5	13.6	11.4	2.3	0.0
	없음	(10)	40.0	30.0	20.0	0.0	0.0	10.0
가구 구성원	혼자 거주	(3)	66.7	33.3	0.0	0.0	0.0	0.0
	부부 거주	(26)	50.0	11.5	19.2	11.5	3.8	3.8
	자녀와 거주	(52)	63.5	9.6	15.4	9.6	1.9	0.0
	부모님과 거주	(4)	50.0	50.0	0.0	0.0	0.0	0.0
	자녀, 부모님 모두와 거주	(4)	25.0	50.0	0.0	25.0	0.0	0.0
	기타	(9)	66.7	11.1	11.1	11.1	0.0	0.0
은퇴 후 거주지	현재 거주지	(72)	62.5	13.9	12.5	8.3	2.8	0.0
	경기도 내 이주	(16)	37.5	18.8	25.0	12.5	0.0	6.3
	경기도 외 타 지역 이주	(10)	60.0	10.0	10.0	20.0	0.0	0.0
월평균 가구 소득	200만원 미만	(6)	16.7	33.3	33.3	16.7	0.0	0.0
	200~300만원 미만	(7)	57.1	28.6	0.0	0.0	0.0	14.3
	300~400만원 미만	(18)	44.4	16.7	22.2	16.7	0.0	0.0
	400~500만원 미만	(18)	55.6	16.7	11.1	11.1	5.6	0.0
	500~600만원 미만	(15)	60.0	20.0	13.3	0.0	6.7	0.0
	600~700만원 미만	(12)	75.0	0.0	16.7	8.3	0.0	0.0
	700만원 이상	(22)	72.7	4.5	9.1	13.6	0.0	0.0
경제활동 여부	일하고 있음	(60)	61.7	15.0	10.0	10.0	1.7	1.7
	퇴직 후 재취업, 창업함	(9)	66.7	0.0	33.3	0.0	0.0	0.0
	퇴직 후 일하지 않음	(29)	48.3	17.2	17.2	13.8	3.4	0.0

[표 50] 직업훈련에 참여한 경험이 없는 가장 큰 이유 - 최근 1년 기준

(단위 : %)

구 분		사례수	교육의 필요성을 느끼지 못해서	교육에 대한 정보를 몰라서	가족 부양에 따른 시간 부족	관심 있는 교육 과정이 없어서	교육 시간 및 기간이 안 맞아서	취업 가능성이 낮아서	가까운 곳에 교육 기관이 없어서	건강상의 이유로	비용 때문에	기타
전 체		(919)	39.7	14.7	10.7	10.1	9.6	6.7	4.1	2.1	1.7	0.5
성별	남성	(458)	45.2	13.3	9.2	9.4	10.9	3.7	4.8	1.3	1.1	1.1
	여성	(461)	34.3	16.1	12.1	10.8	8.2	9.8	3.5	2.8	2.4	0.0
출생년도	1955년생~1964년생	(446)	39.7	16.4	11.2	8.5	8.1	7.6	4.0	2.2	2.0	0.2
	1965년생~1974년생	(473)	39.7	13.1	10.1	11.6	11.0	5.9	4.2	1.9	1.5	0.8
생활형 권역	도시형	(479)	37.0	15.4	9.8	10.9	12.1	7.5	2.3	1.7	2.3	1.0
	도농복합형	동	(195)	35.4	17.9	10.3	10.8	5.6	7.7	8.2	1.5	2.6
		읍면	(212)	45.8	9.4	13.7	9.0	9.0	4.7	4.7	3.8	0.0
	농촌형	(33)	66.7	18.2	6.1	3.0	0.0	3.0	3.0	0.0	0.0	0.0
최종 학력	중학교 졸업 이하	(23)	69.6	8.7	0.0	0.0	4.3	0.0	8.7	8.7	0.0	0.0
	고등학교 졸업	(399)	40.6	15.3	12.3	9.0	8.3	7.5	3.3	2.3	1.0	0.5
	전문대학 졸업	(155)	33.5	17.4	10.3	12.3	13.5	7.7	2.6	0.6	1.3	0.6
	대학교(원) 졸업	(342)	39.5	13.2	9.6	11.1	9.6	5.8	5.6	2.0	2.9	0.6
혼인 상태	미혼	(26)	34.6	7.7	3.8	7.7	19.2	11.5	3.8	7.7	3.8	0.0
	배우자 있음	(853)	38.9	14.8	11.3	10.4	9.3	6.9	4.2	1.9	1.8	0.6
	사별 및 이혼	(40)	60.0	17.5	2.5	5.0	10.0	0.0	2.5	2.5	0.0	0.0
가구원 수	1명	(40)	62.5	10.0	2.5	2.5	12.5	2.5	5.0	2.5	0.0	0.0
	2명	(343)	42.9	14.6	8.7	8.5	8.5	8.7	4.4	2.6	0.9	0.3
	3명	(238)	35.7	16.0	9.7	10.5	11.3	5.5	5.0	2.9	2.5	0.8
	4명 이상	(298)	36.2	14.4	14.8	12.8	9.1	6.0	3.0	0.7	2.3	0.7
자녀 유무	있음	(809)	42.3	14.5	10.3	10.6	8.2	5.7	4.3	1.9	1.7	0.6
	없음	(110)	20.9	16.4	13.6	6.4	20.0	14.5	2.7	3.6	1.8	0.0
가구 구성원	혼자 거주	(40)	62.5	10.0	2.5	2.5	12.5	2.5	5.0	2.5	0.0	0.0
	부부 거주	(318)	42.5	14.8	8.8	8.5	7.9	9.1	4.7	2.5	0.9	0.3
	자녀와 거주	(489)	35.6	15.3	12.9	11.0	10.8	5.3	4.1	1.6	2.5	0.8
	부모님과 거주	(24)	45.8	12.5	4.2	4.2	8.3	12.5	4.2	4.2	4.2	0.0
	자녀, 부모님 모두와 거주	(14)	50.0	14.3	14.3	7.1	0.0	14.3	0.0	0.0	0.0	0.0
	기타	(34)	38.2	11.8	8.8	26.5	8.8	2.9	0.0	2.9	0.0	0.0
은퇴 후 거주지	현재 거주지	(733)	40.4	14.7	10.8	10.1	8.9	6.7	4.2	2.2	1.5	0.5
	경기도 내 이주	(118)	39.8	14.4	10.2	11.9	9.3	5.1	5.9	0.8	2.5	0.0
	경기도 외 타 지역 이주	(68)	32.4	14.7	10.3	7.4	17.6	10.3	0.0	2.9	2.9	1.5
월평균 가구 소득	200만원 미만	(32)	46.9	18.8	0.0	6.3	6.3	15.6	3.1	3.1	0.0	0.0
	200~300만원 미만	(113)	33.6	11.5	15.0	7.1	15.0	8.0	3.5	4.4	0.9	0.9
	300~400만원 미만	(168)	38.7	12.5	13.7	7.7	9.5	9.5	3.6	1.8	3.0	0.0
	400~500만원 미만	(202)	33.2	19.3	11.4	15.3	6.9	5.9	4.5	2.0	1.5	0.0
	500~600만원 미만	(147)	39.5	16.3	8.8	10.9	8.8	6.8	6.1	1.4	1.4	0.0
	600~700만원 미만	(118)	44.1	12.7	8.5	11.9	12.7	3.4	1.7	0.8	3.4	0.8
	700만원 이상	(139)	50.4	12.2	8.6	6.5	7.9	4.3	5.0	2.2	0.7	2.2
경제활동 여부	일하고 있음	(632)	43.4	14.7	10.1	9.3	12.2	3.5	4.1	0.8	1.1	0.8
	퇴직 후 재취업, 창업함	(38)	57.9	10.5	10.5	0.0	5.3	7.9	0.0	5.3	2.6	0.0
	퇴직 후 일하지 않음	(193)	27.5	14.5	10.9	16.1	4.1	15.5	4.1	4.7	2.6	0.0
	평생 일한 적 없음	(56)	28.6	17.9	16.1	5.4	1.8	12.5	7.1	5.4	5.4	0.0

[표 51] 직업훈련에 참여한 경험이 없는 가장 큰 이유 - 주된 일자리를 그만둔 후

(단위 : %)

구 분		사례수	교육의 필요성을 느끼지 못해서	가족 부양에 따른 시간 부족	관심 있는 교육 과정이 없어서	취업 가능성이 낮아서	교육에 대한 정보를 몰라서	건강상의 이유로	가까운 곳에 교육 기관이 없어서	교육 시간 및 기간이 안 맞아서	비용 때문에	기타
전 체		(209)	32.1	17.2	12.4	12.4	10.0	5.7	5.3	2.9	1.4	0.5
성별	남성	(65)	38.5	6.2	21.5	4.6	9.2	3.1	6.2	4.6	4.6	1.5
	여성	(144)	29.2	22.2	8.3	16.0	10.4	6.9	4.9	2.1	0.0	0.0
출생년도	1955년생~1964년생	(131)	31.3	11.5	14.5	14.5	12.2	5.3	5.3	2.3	2.3	0.8
	1965년생~1974년생	(78)	33.3	26.9	9.0	9.0	6.4	6.4	5.1	3.8	0.0	0.0
생활형 권역	도시형	(115)	31.3	13.0	13.0	14.8	11.3	5.2	4.3	4.3	2.6	0.0
	도농복합형	동	(40)	35.0	22.5	7.5	15.0	5.0	5.0	2.5	0.0	2.5
		읍면	(41)	24.4	26.8	17.1	7.3	7.3	9.8	7.3	0.0	0.0
	농촌형	(13)	53.8	7.7	7.7	0.0	23.1	0.0	7.7	0.0	0.0	0.0
최종 학력	중학교 졸업 이하	(9)	44.4	0.0	0.0	0.0	11.1	33.3	11.1	0.0	0.0	0.0
	고등학교 졸업	(101)	27.7	18.8	10.9	17.8	11.9	5.9	4.0	2.0	0.0	1.0
	전문대학 졸업	(25)	44.0	8.0	16.0	12.0	4.0	4.0	8.0	4.0	0.0	0.0
	대학교(원) 졸업	(74)	32.4	20.3	14.9	6.8	9.5	2.7	5.4	4.1	4.1	0.0
혼인 상태	미혼	(4)	25.0	0.0	0.0	0.0	0.0	25.0	25.0	25.0	0.0	0.0
	배우자 있음	(199)	31.7	18.1	12.6	13.1	9.5	5.5	5.0	2.5	1.5	0.5
	사별 및 이혼	(6)	50.0	0.0	16.7	0.0	33.3	0.0	0.0	0.0	0.0	0.0
가구원 수	1명	(10)	40.0	0.0	10.0	0.0	20.0	10.0	10.0	10.0	0.0	0.0
	2명	(93)	37.6	6.5	18.3	16.1	7.5	4.3	5.4	4.3	0.0	0.0
	3명	(46)	21.7	26.1	10.9	13.0	10.9	10.9	2.2	0.0	2.2	2.2
	4명 이상	(60)	30.0	30.0	5.0	8.3	11.7	3.3	6.7	1.7	3.3	0.0
자녀 유무	있음	(189)	32.8	19.0	13.2	10.6	11.1	5.3	4.2	1.6	1.6	0.5
	없음	(20)	25.0	0.0	5.0	30.0	0.0	10.0	15.0	15.0	0.0	0.0
가구 구성원	혼자 거주	(10)	40.0	0.0	10.0	0.0	20.0	10.0	10.0	10.0	0.0	0.0
	부부 거주	(91)	36.3	6.6	18.7	16.5	7.7	4.4	5.5	4.4	0.0	0.0
	자녀와 거주	(96)	26.0	27.1	8.3	10.4	12.5	6.3	5.2	1.0	3.1	0.0
	부모님과 거주	(2)	50.0	50.0	0.0	0.0	0.0	0.0	0.0	0.0	0.0	0.0
	자녀, 부모님 모두와 거주	(2)	50.0	0.0	0.0	50.0	0.0	0.0	0.0	0.0	0.0	0.0
	기타	(8)	37.5	37.5	0.0	0.0	0.0	12.5	0.0	0.0	0.0	12.5
은퇴 후 거주지	현재 거주지	(173)	33.5	16.8	12.7	12.7	9.8	5.2	5.2	2.3	1.2	0.6
	경기도 내 이주	(22)	27.3	18.2	9.1	9.1	13.6	9.1	9.1	0.0	4.5	0.0
	경기도 외 타 지역 이주	(14)	21.4	21.4	14.3	14.3	7.1	7.1	0.0	14.3	0.0	0.0
월평균 가구 소득	200만원 미만	(14)	21.4	0.0	0.0	14.3	28.6	7.1	14.3	7.1	0.0	7.1
	200~300만원 미만	(41)	24.4	12.2	9.8	24.4	9.8	9.8	7.3	2.4	0.0	0.0
	300~400만원 미만	(32)	28.1	25.0	18.8	9.4	3.1	6.3	0.0	6.3	3.1	0.0
	400~500만원 미만	(45)	28.9	22.2	22.2	11.1	6.7	2.2	2.2	2.2	2.2	0.0
	500~600만원 미만	(31)	38.7	9.7	9.7	19.4	6.5	3.2	9.7	3.2	0.0	0.0
	600~700만원 미만	(17)	41.2	17.6	17.6	0.0	11.8	0.0	5.9	0.0	5.9	0.0
	700만원 이상	(29)	44.8	24.1	0.0	0.0	17.2	10.3	3.4	0.0	0.0	0.0
경제활동 여부	퇴직 후 재취업, 창업함	(35)	48.6	5.7	11.4	8.6	8.6	2.9	8.6	2.9	2.9	0.0
	퇴직 후 일하지 않음	(174)	28.7	19.5	12.6	13.2	10.3	6.3	4.6	2.9	1.1	0.6

[표 52] 창업 경험 및 의향

(단위 : %)

구 분		사례수	이미 창업 (프리랜서 포함)함	현재 창업(프리랜서 포함)을 준비 혹은 계획 중이다	현재는 물론, 앞으로도 창업 (프리랜서 포함)을 할 생각이 전혀 없다
전 체		(1,000)	18.1	10.7	71.2
성별	남성	(502)	21.3	12.2	66.5
	여성	(498)	14.9	9.2	75.9
출생년도	1955년생~1964년생	(479)	20.7	7.3	72.0
	1965년생~1974년생	(521)	15.7	13.8	70.4
생활형 권역	도시형	(520)	23.5	11.7	64.8
	도농복합형	동	(210)	12.4	10.5
		읍면	(234)	8.1	9.8
	농촌형	(36)	38.9	2.8	58.3
최종 학력	중학교 졸업 이하	(24)	33.3	4.2	62.5
	고등학교 졸업	(423)	21.7	6.4	71.9
	전문대학 졸업	(162)	19.1	4.9	75.9
	대학교(원) 졸업	(391)	12.8	18.2	69.1
혼인 상태	미혼	(28)	10.7	14.3	75.0
	배우자 있음	(925)	17.8	10.5	71.7
	사별 및 이혼	(47)	27.7	12.8	59.6
가구원 수	1명	(43)	25.6	11.6	62.8
	2명	(368)	18.8	6.3	75.0
	3명	(256)	10.9	11.7	77.3
	4명 이상	(333)	21.9	14.7	63.4
자녀 유무	있음	(882)	19.2	10.7	70.2
	없음	(118)	10.2	11.0	78.8
가구 구성원	혼자 거주	(43)	25.6	11.6	62.8
	부부 거주	(339)	17.7	5.9	76.4
	자녀와 거주	(532)	17.5	11.7	70.9
	부모님과 거주	(27)	29.6	7.4	63.0
	자녀, 부모님 모두와 거주	(17)	41.2	17.6	41.2
	기타	(42)	4.8	35.7	59.5
은퇴 후 거주지	현재 거주지	(792)	18.4	8.7	72.9
	경기도 내 이주	(132)	18.2	17.4	64.4
	경기도 외 타 지역 이주	(76)	14.5	19.7	65.8
월평균 가구 소득	200만원 미만	(36)	22.2	11.1	66.7
	200~300만원 미만	(119)	15.1	5.0	79.8
	300~400만원 미만	(180)	18.3	7.8	73.9
	400~500만원 미만	(218)	18.8	10.1	71.1
	500~600만원 미만	(160)	20.0	10.6	69.4
	600~700만원 미만	(127)	14.2	10.2	75.6
	700만원 이상	(160)	19.4	19.4	61.3
경제활동 여부	일하고 있음	(692)	23.0	12.4	64.6
	퇴직 후 재취업, 창업함	(44)	47.7	6.8	45.5
	퇴직 후 일하지 않음	(208)	0.5	8.2	91.3
	평생 일한 적 없음	(56)	0.0	1.8	98.2

[표 53] 창업 분야와 주된 일자리의 관련성

(단위 : %)

구 분		사례수	매우 관련 있음	약간 관련 있음	별로 관련 없음	전혀 관련 없음	처음부터 창업 (프리랜서 포함)함
전 체		(288)	21.2	30.9	23.6	19.1	5.2
성별	남성	(168)	21.4	35.1	23.8	16.7	3.0
	여성	(120)	20.8	25.0	23.3	22.5	8.3
출생년도	1955년생~1964년생	(134)	26.1	34.3	24.6	11.9	3.0
	1965년생~1974년생	(154)	16.9	27.9	22.7	25.3	7.1
생활형 권역	도시형	(183)	21.3	32.2	16.9	23.5	6.0
	도농복합형	동	(48)	18.8	31.3	39.6	8.3
		읍면	(42)	26.2	35.7	23.8	9.5
	농촌형	(15)	13.3	0.0	53.3	26.7	6.7
최종 학력	중학교 졸업 이하	(9)	0.0	44.4	55.6	0.0	0.0
	고등학교 졸업	(119)	21.8	31.9	19.3	18.5	8.4
	전문대학 졸업	(39)	12.8	33.3	25.6	23.1	5.1
	대학교(원) 졸업	(121)	24.8	28.1	24.8	19.8	2.5
혼인 상태	미혼	(7)	42.9	0.0	28.6	14.3	14.3
	배우자 있음	(262)	21.4	33.2	22.1	19.5	3.8
	사별 및 이혼	(19)	10.5	10.5	42.1	15.8	21.1
가구원 수	1명	(16)	18.8	6.3	37.5	18.8	18.8
	2명	(92)	19.6	39.1	20.7	15.2	5.4
	3명	(58)	20.7	25.9	29.3	15.5	8.6
	4명 이상	(122)	23.0	30.3	21.3	23.8	1.6
자녀 유무	있음	(263)	20.5	31.6	22.8	19.8	5.3
	없음	(25)	28.0	24.0	32.0	12.0	4.0
가구 구성원	혼자 거주	(16)	18.8	6.3	37.5	18.8	18.8
	부부 거주	(80)	20.0	38.8	21.3	15.0	5.0
	자녀와 거주	(155)	21.9	32.3	21.9	20.0	3.9
	부모님과 거주	(10)	40.0	30.0	30.0	0.0	0.0
	자녀, 부모님 모두와 거주	(10)	20.0	20.0	10.0	40.0	10.0
	기타	(17)	11.8	11.8	41.2	29.4	5.9
은퇴 후 거주지	현재 거주지	(215)	21.4	31.6	22.3	19.5	5.1
	경기도 내 이주	(47)	12.8	36.2	27.7	17.0	6.4
	경기도 외 타 지역 이주	(26)	34.6	15.4	26.9	19.2	3.8
월평균 가구 소득	200만원 미만	(12)	16.7	25.0	25.0	16.7	16.7
	200~300만원 미만	(24)	16.7	29.2	41.7	12.5	0.0
	300~400만원 미만	(47)	23.4	34.0	21.3	17.0	4.3
	400~500만원 미만	(63)	22.2	30.2	22.2	20.6	4.8
	500~600만원 미만	(49)	16.3	36.7	22.4	16.3	8.2
	600~700만원 미만	(31)	19.4	29.0	22.6	22.6	6.5
	700만원 이상	(62)	25.8	27.4	21.0	22.6	3.2
경제활동 여부	일하고 있음	(245)	21.2	31.0	23.3	18.8	5.7
	퇴직 후 재취업, 창업함	(24)	20.8	33.3	16.7	25.0	4.2
	퇴직 후 일하지 않음	(18)	16.7	27.8	38.9	16.7	0.0
	평생 일한 적 없음	(1)	100.0	0.0	0.0	0.0	0.0

[표 54] 창업한 가장 큰 이유

(단위 : %)

구 분		사례수	더 큰 경제적 수입을 위하여	자유롭게 일할 수 있기 때문에	적성에 맞는 일이기 때문에	경제, 사회 발전에 이바지 하기 위하여	취업이 안돼서	기발한 아이디어를 사업화 시키려고	주변 지인이 창업하여 성공하는 것을 보고	기타
전 체		(288)	37.8	24.7	16.7	8.0	7.3	3.1	1.7	0.7
성별	남성	(168)	39.9	22.6	18.5	4.8	7.7	3.6	1.8	1.2
	여성	(120)	35.0	27.5	14.2	12.5	6.7	2.5	1.7	0.0
출생년도	1955년생~1964년생	(134)	38.1	20.1	20.9	9.7	6.7	2.2	1.5	0.7
	1965년생~1974년생	(154)	37.7	28.6	13.0	6.5	7.8	3.9	1.9	0.6
생활형 권역	도시형	(183)	32.8	25.1	15.8	9.8	9.3	3.8	2.7	0.5
	도농복합형	동	(48)	47.9	20.8	20.8	4.2	2.1	2.1	0.0
		읍면	(42)	40.5	31.0	11.9	7.1	7.1	2.4	0.0
	농촌형	(15)	60.0	13.3	26.7	0.0	0.0	0.0	0.0	0.0
최종 학력	중학교 졸업 이하	(9)	66.7	22.2	0.0	0.0	11.1	0.0	0.0	0.0
	고등학교 졸업	(119)	35.3	20.2	21.0	13.4	4.2	2.5	3.4	0.0
	전문대학 졸업	(39)	33.3	17.9	17.9	7.7	15.4	5.1	0.0	2.6
	대학교(원) 졸업	(121)	39.7	31.4	13.2	3.3	7.4	3.3	0.8	0.8
혼인 상태	미혼	(7)	14.3	57.1	0.0	0.0	28.6	0.0	0.0	0.0
	배우자 있음	(262)	37.4	23.7	17.6	8.4	6.9	3.4	1.9	0.8
	사별 및 이혼	(19)	52.6	26.3	10.5	5.3	5.3	0.0	0.0	0.0
가구원 수	1명	(16)	43.8	31.3	12.5	0.0	12.5	0.0	0.0	0.0
	2명	(92)	30.4	21.7	25.0	9.8	5.4	3.3	3.3	1.1
	3명	(58)	37.9	34.5	12.1	3.4	5.2	3.4	1.7	1.7
	4명 이상	(122)	42.6	21.3	13.1	9.8	9.0	3.3	0.8	0.0
자녀 유무	있음	(263)	40.3	24.3	15.6	7.6	6.8	3.0	1.9	0.4
	없음	(25)	12.0	28.0	28.0	12.0	12.0	4.0	0.0	4.0
가구 구성원	혼자 거주	(16)	43.8	31.3	12.5	0.0	12.5	0.0	0.0	0.0
	부부 거주	(80)	28.8	20.0	27.5	10.0	6.3	2.5	3.8	1.3
	자녀와 거주	(155)	36.8	23.2	15.5	9.7	8.4	4.5	1.3	0.6
	부모님과 거주	(10)	50.0	40.0	0.0	0.0	10.0	0.0	0.0	0.0
	자녀, 부모님 모두와 거주	(10)	80.0	20.0	0.0	0.0	0.0	0.0	0.0	0.0
	기타	(17)	52.9	47.1	0.0	0.0	0.0	0.0	0.0	0.0
은퇴 후 거주지	현재 거주지	(215)	37.2	21.9	20.5	8.4	6.5	3.3	1.9	0.5
	경기도 내 이주	(47)	36.2	31.9	6.4	10.6	8.5	4.3	0.0	2.1
	경기도 외 타 지역 이주	(26)	46.2	34.6	3.8	0.0	11.5	0.0	3.8	0.0
월평균 가구 소득	200만원 미만	(12)	25.0	33.3	16.7	0.0	16.7	8.3	0.0	0.0
	200~300만원 미만	(24)	41.7	29.2	20.8	8.3	0.0	0.0	0.0	0.0
	300~400만원 미만	(47)	31.9	10.6	23.4	17.0	8.5	4.3	4.3	0.0
	400~500만원 미만	(63)	31.7	14.3	23.8	11.1	12.7	3.2	1.6	1.6
	500~600만원 미만	(49)	30.6	28.6	18.4	10.2	2.0	8.2	2.0	0.0
	600~700만원 미만	(31)	61.3	16.1	6.5	3.2	9.7	0.0	3.2	0.0
	700만원 이상	(62)	43.5	43.5	6.5	0.0	4.8	0.0	0.0	1.6
경제활동 여부	일하고 있음	(245)	39.2	23.7	19.2	9.0	3.3	3.3	1.6	0.8
	퇴직 후 재취업, 창업함	(24)	29.2	20.8	0.0	4.2	41.7	0.0	4.2	0.0
	퇴직 후 일하지 않음	(18)	33.3	44.4	5.6	0.0	11.1	5.6	0.0	0.0
	평생 일한 적 없음	(1)	0.0	0.0	0.0	0.0	100.0	0.0	0.0	0.0



[표 55] 창업 준비 과정에서 도움이 필요한 부분

(단위 : %)

구 분		사례수	자금 및 투자유치 지원	창업에 필요한 교육 (전략, 재무, 마케팅 등)	창업 지원 정책 및 사업에 대한 안내·정보	맞춤 컨설팅 (비즈니스 모델 개발 등)	창업에 필요한 법적 자문	창업 공간 지원	기타
전 체		(288)	58.0	57.6	48.3	37.8	25.0	23.6	0.3
성별	남성	(168)	61.9	57.1	51.2	44.0	25.0	24.4	0.6
	여성	(120)	52.5	58.3	44.2	29.2	25.0	22.5	0.0
출생년도	1955년생~1964년생	(134)	51.5	53.0	47.0	40.3	19.4	17.9	0.7
	1965년생~1974년생	(154)	63.6	61.7	49.4	35.7	29.9	28.6	0.0
생활형 권역	도시형	(183)	57.4	52.5	49.2	37.2	28.4	23.0	0.5
	도농복합형	동	(48)	50.0	72.9	50.0	37.5	18.8	25.0
		읍면	(42)	69.0	64.3	50.0	40.5	21.4	33.3
	농촌형	(15)	60.0	53.3	26.7	40.0	13.3	0.0	0.0
최종 학력	중학교 졸업 이하	(9)	88.9	88.9	33.3	88.9	0.0	0.0	0.0
	고등학교 졸업	(119)	56.3	47.1	42.9	37.0	21.8	16.0	0.0
	전문대학 졸업	(39)	69.2	61.5	56.4	35.9	35.9	28.2	2.6
	대학교(원) 졸업	(121)	53.7	64.5	52.1	35.5	26.4	31.4	0.0
혼인 상태	미혼	(7)	42.9	57.1	28.6	42.9	14.3	28.6	0.0
	배우자 있음	(262)	59.2	57.3	48.9	38.2	24.4	23.7	0.4
	사별 및 이혼	(19)	47.4	63.2	47.4	31.6	36.8	21.1	0.0
가구원 수	1명	(16)	43.8	81.3	25.0	37.5	31.3	25.0	0.0
	2명	(92)	51.1	52.2	47.8	37.0	20.7	18.5	1.1
	3명	(58)	48.3	58.6	46.6	36.2	29.3	31.0	0.0
	4명 이상	(122)	69.7	58.2	52.5	39.3	25.4	23.8	0.0
자녀 유무	있음	(263)	60.5	59.3	50.6	38.4	25.9	23.6	0.0
	없음	(25)	32.0	40.0	24.0	32.0	16.0	24.0	4.0
가구 구성원	혼자 거주	(16)	43.8	81.3	25.0	37.5	31.3	25.0	0.0
	부부 거주	(80)	51.3	53.8	45.0	37.5	18.8	17.5	1.3
	자녀와 거주	(155)	61.3	55.5	50.3	41.3	29.0	25.8	0.0
	부모님과 거주	(10)	50.0	70.0	50.0	40.0	50.0	20.0	0.0
	자녀, 부모님 모두와 거주	(10)	40.0	80.0	60.0	40.0	10.0	10.0	0.0
	기타	(17)	88.2	52.9	58.8	5.9	5.9	41.2	0.0
은퇴 후 거주지	현재 거주지	(215)	53.5	54.0	45.1	34.9	21.9	19.5	0.5
	경기도 내 이주	(47)	76.6	66.0	48.9	55.3	29.8	29.8	0.0
	경기도 외 타 지역 이주	(26)	61.5	73.1	73.1	30.8	42.3	46.2	0.0
월평균 가구 소득	200만원 미만	(12)	33.3	83.3	50.0	25.0	16.7	33.3	0.0
	200~300만원 미만	(24)	66.7	58.3	33.3	41.7	16.7	20.8	0.0
	300~400만원 미만	(47)	48.9	48.9	44.7	27.7	21.3	17.0	0.0
	400~500만원 미만	(63)	60.3	52.4	41.3	33.3	27.0	23.8	1.6
	500~600만원 미만	(49)	61.2	49.0	40.8	38.8	24.5	18.4	0.0
	600~700만원 미만	(31)	61.3	61.3	61.3	51.6	19.4	29.0	0.0
	700만원 이상	(62)	59.7	69.4	62.9	43.5	33.9	29.0	0.0
경제활동 여부	일하고 있음	(245)	58.0	55.5	45.3	36.3	22.9	20.4	0.4
	퇴직 후 재취업, 창업함	(24)	58.3	66.7	75.0	54.2	29.2	33.3	0.0
	퇴직 후 일하지 않음	(18)	55.6	72.2	50.0	33.3	44.4	50.0	0.0
	평생 일한 적 없음	(1)	100.0	100.0	100.0	100.0	100.0	100.0	0.0



[표 56] 나이와 관계없이 계속 수입 있는 일을 하는 것에 대한 의향

(단위 : %)

구 분			사례수	원함	원하지 않음
전 체			(1,000)	71.7	28.3
성별	남성		(502)	83.3	16.7
	여성		(498)	60.0	40.0
출생년도	1955년생~1964년생		(479)	67.0	33.0
	1965년생~1974년생		(521)	76.0	24.0
생활형 권역	도시형		(520)	77.1	22.9
	도농복합형	동	(210)	67.6	32.4
		읍면	(234)	64.5	35.5
	농촌형		(36)	63.9	36.1
최종 학력	중학교 졸업 이하		(24)	54.2	45.8
	고등학교 졸업		(423)	68.1	31.9
	전문대학 졸업		(162)	74.7	25.3
	대학교(원) 졸업		(391)	75.4	24.6
혼인 상태	미혼		(28)	85.7	14.3
	배우자 있음		(925)	70.5	29.5
	사별 및 이혼		(47)	87.2	12.8
가구원 수	1명		(43)	81.4	18.6
	2명		(368)	62.2	37.8
	3명		(256)	69.5	30.5
	4명 이상		(333)	82.6	17.4
자녀 유무	있음		(882)	72.6	27.4
	없음		(118)	65.3	34.7
가구 구성원	혼자 거주		(43)	81.4	18.6
	부부 거주		(339)	60.8	39.2
	자녀와 거주		(532)	75.8	24.2
	부모님과 거주		(27)	85.2	14.8
	자녀, 부모님 모두와 거주		(17)	88.2	11.8
	기타		(42)	83.3	16.7
은퇴 후 거주지	현재 거주지		(792)	71.2	28.8
	경기도 내 이주		(132)	70.5	29.5
	경기도 외 타 지역 이주		(76)	78.9	21.1
월평균 가구 소득	200만원 미만		(36)	83.3	16.7
	200~300만원 미만		(119)	59.7	40.3
	300~400만원 미만		(180)	70.6	29.4
	400~500만원 미만		(218)	71.6	28.4
	500~600만원 미만		(160)	71.3	28.8
	600~700만원 미만		(127)	71.7	28.3
	700만원 이상		(160)	80.0	20.0
경제활동 여부	일하고 있음		(692)	81.8	18.2
	퇴직 후 재취업, 창업함		(44)	93.2	6.8
	퇴직 후 일하지 않음		(208)	49.5	50.5
	평생 일한 적 없음		(56)	12.5	87.5

[표 57] 건강이 허락하는 한 일을 하고 싶은 나이

(단위 : %, 세)

구 분		사례수	65세 미만	65~70세 미만	70~75세 미만	75~80세 미만	80세 이상	평균
전 체		(717)	4.5	16.2	39.5	29.4	10.5	71.8
성별	남성	(418)	2.2	13.9	39.5	34.4	10.0	72.5
	여성	(299)	7.7	19.4	39.5	22.4	11.0	70.9
출생년도	1955년생~1964년생	(321)	0.6	9.0	36.4	42.1	11.8	73.3
	1965년생~1974년생	(396)	7.6	22.0	41.9	19.2	9.3	70.6
생활형 권역	도시형	(401)	5.0	15.7	40.9	27.4	11.0	71.8
	도농복합형	동	(142)	4.2	19.7	43.0	26.1	70.9
		읍면	(151)	2.6	14.6	33.1	37.1	72.8
	농촌형	(23)	8.7	13.0	34.8	34.8	8.7	72.1
최종 학력	중학교 졸업 이하	(13)	0.0	0.0	30.8	69.2	0.0	74.5
	고등학교 졸업	(288)	3.1	11.8	45.1	30.6	9.4	72.1
	전문대학 졸업	(121)	8.3	24.8	37.2	21.5	8.3	70.3
	대학교(원) 졸업	(295)	4.4	17.6	35.3	29.8	12.9	72.1
혼인 상태	미혼	(24)	20.8	25.0	37.5	16.7	0.0	67.5
	배우자 있음	(652)	4.1	15.6	41.0	29.0	10.3	71.9
	사별 및 이혼	(41)	0.0	19.5	17.1	43.9	19.5	74.1
가구원 수	1명	(35)	2.9	17.1	28.6	40.0	11.4	72.5
	2명	(229)	1.3	12.7	40.2	34.1	11.8	72.5
	3명	(178)	7.9	18.5	38.2	29.8	5.6	70.9
	4명 이상	(275)	5.1	17.5	41.1	24.0	12.4	71.8
자녀 유무	있음	(640)	4.1	16.3	37.8	30.5	11.4	72.1
	없음	(77)	7.8	15.6	53.2	20.8	2.6	69.9
가구 구성원	혼자 거주	(35)	2.9	17.1	28.6	40.0	11.4	72.5
	부부 거주	(206)	1.0	12.1	41.3	34.0	11.7	72.6
	자녀와 거주	(403)	6.2	19.6	40.7	25.1	8.4	71.2
	부모님과 거주	(23)	17.4	8.7	30.4	30.4	13.0	70.7
	자녀, 부모님 모두와 거주	(15)	0.0	6.7	40.0	40.0	13.3	74.8
은퇴 후 거주지	기타	(35)	0.0	8.6	31.4	37.1	22.9	73.9
	현재 거주지	(564)	4.8	15.4	39.9	29.6	10.3	71.8
	경기도 내 이주	(93)	3.2	20.4	38.7	31.2	6.5	71.4
	경기도 외 타 지역 이주	(60)	3.3	16.7	36.7	25.0	18.3	72.4
월평균 가구 소득	200만원 미만	(30)	3.3	13.3	36.7	33.3	13.3	72.2
	200~300만원 미만	(71)	1.4	8.5	46.5	35.2	8.5	72.5
	300~400만원 미만	(127)	3.1	11.8	39.4	31.5	14.2	73.0
	400~500만원 미만	(156)	3.8	19.2	39.7	32.1	5.1	71.1
	500~600만원 미만	(114)	7.0	21.1	41.2	20.2	10.5	70.9
	600~700만원 미만	(91)	4.4	19.8	33.0	31.9	11.0	72.0
	700만원 이상	(128)	6.3	14.8	39.1	26.6	13.3	71.8
경제활동 여부	일하고 있음	(566)	4.6	15.0	40.5	29.0	11.0	71.9
	퇴직 후 재취업, 창업함	(41)	4.9	19.5	41.5	29.3	4.9	71.0
	퇴직 후 일하지 않음	(103)	3.9	20.4	34.0	33.0	8.7	71.6
	평생 일한 적 없음	(7)	0.0	28.6	28.6	14.3	28.6	74.3

[표 58] 일을 지속적으로 하기 원하는 이유

(단위 : %)

구 분			사례수	생계 목적	자녀에게 부담주기 싫어서	일하는 즐거움	용돈 마련	건강 유지	경력을 활용하고 싶어서	사람과의 관계	기타
전 체			(717)	36.3	24.0	18.0	7.9	7.7	3.8	2.1	0.3
성별	남성		(418)	38.5	22.2	17.9	7.2	7.9	3.3	2.4	0.5
	여성		(299)	33.1	26.4	18.1	9.0	7.4	4.3	1.7	0.0
출생년도	1955년생~1964년생		(321)	31.2	24.0	18.1	10.9	9.0	3.4	3.1	0.3
	1965년생~1974년생		(396)	40.4	24.0	17.9	5.6	6.6	4.0	1.3	0.3
생활형 권역	도시형		(401)	32.2	25.4	21.4	7.2	7.2	5.0	1.5	0.0
	도농복합형	동	(142)	41.5	23.2	14.8	5.6	7.7	1.4	4.2	1.4
		읍면	(151)	43.7	19.9	11.9	11.3	8.6	2.6	2.0	0.0
	농촌형		(23)	26.1	30.4	17.4	13.0	8.7	4.3	0.0	0.0
최종 학력	중학교 졸업 이하		(13)	76.9	7.7	0.0	15.4	0.0	0.0	0.0	0.0
	고등학교 졸업		(288)	43.8	28.1	8.3	7.6	6.6	1.7	3.1	0.7
	전문대학 졸업		(121)	31.4	29.8	14.0	8.3	9.9	3.3	3.3	0.0
	대학교(원) 졸업		(295)	29.2	18.3	29.8	7.8	8.1	6.1	0.7	0.0
혼인 상태	미혼		(24)	45.8	8.3	12.5	4.2	8.3	16.7	4.2	0.0
	배우자 있음		(652)	34.8	25.0	18.3	8.0	8.1	3.5	2.0	0.3
	사별 및 이혼		(41)	53.7	17.1	17.1	9.8	0.0	0.0	2.4	0.0
가구원 수	1명		(35)	48.6	14.3	20.0	8.6	0.0	5.7	2.9	0.0
	2명		(229)	36.2	24.0	12.7	11.4	10.0	3.9	1.7	0.0
	3명		(178)	29.2	25.8	21.3	6.2	9.6	4.5	2.8	0.6
	4명 이상		(275)	39.3	24.0	20.0	6.2	5.5	2.9	1.8	0.4
자녀 유무	있음		(640)	37.3	23.9	18.1	8.1	6.7	3.4	2.0	0.3
	없음		(77)	27.3	24.7	16.9	6.5	15.6	6.5	2.6	0.0
가구 구성원	혼자 거주		(35)	48.6	14.3	20.0	8.6	0.0	5.7	2.9	0.0
	부부 거주		(206)	35.0	24.8	13.6	11.2	10.7	3.4	1.5	0.0
	자녀와 거주		(403)	33.5	26.3	20.8	6.5	7.2	3.7	1.7	0.2
	부모님과 거주		(23)	47.8	4.3	26.1	4.3	8.7	4.3	4.3	0.0
	자녀, 부모님 모두와 거주		(15)	20.0	33.3	20.0	6.7	6.7	6.7	6.7	0.0
	기타		(35)	62.9	11.4	2.9	8.6	2.9	2.9	5.7	2.9
은퇴 후 거주지	현재 거주지		(564)	36.3	23.6	18.6	8.5	7.3	3.7	1.8	0.2
	경기도 내 이주		(93)	39.8	24.7	12.9	3.2	10.8	3.2	4.3	1.1
	경기도 외 타 지역 이주		(60)	30.0	26.7	20.0	10.0	6.7	5.0	1.7	0.0
월평균 가구 소득	200만원 미만		(30)	56.7	6.7	13.3	3.3	3.3	6.7	6.7	3.3
	200~300만원 미만		(71)	23.9	42.3	14.1	9.9	7.0	1.4	1.4	0.0
	300~400만원 미만		(127)	26.0	34.6	18.9	10.2	7.1	1.6	1.6	0.0
	400~500만원 미만		(156)	39.1	23.7	16.0	6.4	7.7	3.8	3.2	0.0
	500~600만원 미만		(114)	44.7	22.8	13.2	7.0	7.9	3.5	0.9	0.0
	600~700만원 미만		(91)	44.0	16.5	13.2	11.0	8.8	5.5	1.1	0.0
	700만원 이상		(128)	32.0	14.1	30.5	6.3	8.6	5.5	2.3	0.8
경제활동 여부	일하고 있음		(566)	38.0	24.7	17.1	6.5	7.8	3.4	2.3	0.2
	퇴직 후 재취업, 창업함		(41)	53.7	22.0	9.8	2.4	7.3	4.9	0.0	0.0
	퇴직 후 일하지 않음		(103)	20.4	21.4	26.2	15.5	7.8	5.8	1.9	1.0
	평생 일한 적 없음		(7)	28.6	14.3	14.3	42.9	0.0	0.0	0.0	0.0

[표 59] 희망하는 근로 형태 및 시간

(단위 : %)

구 분		희망 근로 형태			희망 근로 시간			
		사례수	시간제 근로	전일제 근로	사례수	주 5일 이내/ 주 20시간 근무	주 4일 이내/ 주 14시간 근무	주 2일 이내/ 주 6시간 근무
전 체		(717)	42.5	57.5	(305)	47.9	40.3	11.8
성별	남성	(418)	34.9	65.1	(146)	52.1	41.8	6.2
	여성	(299)	53.2	46.8	(159)	44.0	39.0	17.0
출생년도	1955년생~1964년생	(321)	47.0	53.0	(151)	47.7	39.7	12.6
	1965년생~1974년생	(396)	38.9	61.1	(154)	48.1	40.9	11.0
생활형 권역	도시형	(401)	45.4	54.6	(182)	44.5	41.2	14.3
	도농복합형	동	(142)	40.1	(57)	52.6	36.8	10.5
		읍면	(151)	37.7	(57)	47.4	45.6	7.0
	농촌형	(23)	39.1	60.9	(9)	88.9	11.1	0.0
최종 학력	중학교 졸업 이하	(13)	100.0	0.0	(13)	38.5	61.5	0.0
	고등학교 졸업	(288)	38.2	61.8	(110)	41.8	43.6	14.5
	전문대학 졸업	(121)	36.4	63.6	(44)	59.1	38.6	2.3
	대학교(원) 졸업	(295)	46.8	53.2	(138)	50.0	36.2	13.8
혼인 상태	미혼	(24)	45.8	54.2	(11)	36.4	54.5	9.1
	배우자 있음	(652)	41.3	58.7	(269)	47.2	40.1	12.6
	사별 및 이혼	(41)	61.0	39.0	(25)	60.0	36.0	4.0
가구원 수	1명	(35)	57.1	42.9	(20)	60.0	30.0	10.0
	2명	(229)	47.6	52.4	(109)	43.1	45.0	11.9
	3명	(178)	47.8	52.2	(85)	47.1	42.4	10.6
	4명 이상	(275)	33.1	66.9	(91)	51.6	35.2	13.2
자녀 유무	있음	(640)	41.9	58.1	(268)	49.3	39.6	11.2
	없음	(77)	48.1	51.9	(37)	37.8	45.9	16.2
가구 구성원	혼자 거주	(35)	57.1	42.9	(20)	60.0	30.0	10.0
	부부 거주	(206)	47.6	52.4	(98)	42.9	44.9	12.2
	자녀와 거주	(403)	41.4	58.6	(167)	48.5	38.3	13.2
	부모님과 거주	(23)	34.8	65.2	(8)	50.0	50.0	0.0
	자녀, 부모님 모두와 거주	(15)	53.3	46.7	(8)	62.5	37.5	0.0
	기타	(35)	11.4	88.6	(4)	50.0	50.0	0.0
은퇴 후 거주지	현재 거주지	(564)	40.6	59.4	(229)	45.9	41.9	12.2
	경기도 내 이주	(93)	55.9	44.1	(52)	57.7	36.5	5.8
	경기도 외 타 지역 이주	(60)	40.0	60.0	(24)	45.8	33.3	20.8
월평균 가구 소득	200만원 미만	(30)	76.7	23.3	(23)	52.2	34.8	13.0
	200~300만원 미만	(71)	47.9	52.1	(34)	41.2	41.2	17.6
	300~400만원 미만	(127)	40.2	59.8	(51)	29.4	47.1	23.5
	400~500만원 미만	(156)	36.5	63.5	(57)	54.4	40.4	5.3
	500~600만원 미만	(114)	36.0	64.0	(41)	48.8	43.9	7.3
	600~700만원 미만	(91)	47.3	52.7	(43)	48.8	44.2	7.0
	700만원 이상	(128)	43.8	56.3	(56)	58.9	30.4	10.7
경제활동 여부	일하고 있음	(566)	36.2	63.8	(205)	52.2	41.5	6.3
	퇴직 후 재취업, 창업함	(41)	34.1	65.9	(14)	57.1	28.6	14.3
	퇴직 후 일하지 않음	(103)	76.7	23.3	(79)	39.2	41.8	19.0
	평생 일한 적 없음	(7)	100.0	0.0	(7)	0.0	14.3	85.7

[표 60] 희망하는 월평균 임금수준

(단위 : %)

구 분		사례수	월평균 30만원 미만	월평균 30만원~ 50만원 미만	월평균 50만원~ 100만원 미만	월평균 100만원~ 150만원 미만	월평균 150만원~ 200만원 미만	월평균 200만원~ 250만원 미만	월평균 250만원~ 300만원 미만	월평균 300만원 이상
전 체		(717)	0.3	1.1	6.8	14.2	15.6	17.2	19.4	25.4
성별	남성	(418)	0.2	0.0	2.4	11.0	15.8	15.1	21.1	34.4
	여성	(299)	0.3	2.7	13.0	18.7	15.4	20.1	17.1	12.7
출생년도	1955년생~1964년생	(321)	0.6	1.6	8.4	15.3	21.2	15.6	18.7	18.7
	1965년생~1974년생	(396)	0.0	0.8	5.6	13.4	11.1	18.4	19.9	30.8
생활형 권역	도시형	(401)	0.5	1.5	9.2	13.7	17.2	17.7	17.7	22.4
	도농복합형	동	(142)	0.0	0.7	4.9	12.7	14.8	21.8	30.3
		읍면	(151)	0.0	0.7	3.3	17.2	11.3	14.6	22.5
	농촌형	(23)	0.0	0.0	0.0	13.0	21.7	39.1	13.0	13.0
최종 학력	중학교 졸업 이하	(13)	0.0	0.0	0.0	7.7	0.0	7.7	61.5	23.1
	고등학교 졸업	(288)	0.3	2.1	9.7	14.2	13.5	20.5	20.8	18.8
	전문대학 졸업	(121)	0.0	0.8	4.1	15.7	16.5	14.0	24.0	24.8
	대학교(원) 졸업	(295)	0.3	0.3	5.4	13.9	18.0	15.6	14.2	32.2
혼인 상태	미혼	(24)	0.0	0.0	4.2	20.8	12.5	20.8	16.7	25.0
	배우자 있음	(652)	0.3	1.2	6.6	13.5	15.6	17.3	19.5	25.9
	사별 및 이혼	(41)	0.0	0.0	12.2	22.0	17.1	12.2	19.5	17.1
가구원 수	1명	(35)	0.0	0.0	11.4	20.0	17.1	11.4	25.7	14.3
	2명	(229)	0.4	2.2	6.6	16.2	15.7	19.7	15.3	24.0
	3명	(178)	0.0	0.6	13.5	15.7	18.0	14.6	13.5	24.2
	4명 이상	(275)	0.4	0.7	2.2	10.9	13.8	17.5	25.8	28.7
자녀 유무	있음	(640)	0.3	0.9	6.4	12.3	15.3	17.8	20.5	26.4
	없음	(77)	0.0	2.6	10.4	29.9	18.2	11.7	10.4	16.9
가구 구성원	혼자 거주	(35)	0.0	0.0	11.4	20.0	17.1	11.4	25.7	14.3
	부부 거주	(206)	0.5	2.4	6.8	15.0	16.0	18.0	17.0	24.3
	자녀와 거주	(403)	0.2	0.7	7.2	14.1	15.6	17.1	18.9	26.1
	부모님과 거주	(23)	0.0	0.0	4.3	8.7	21.7	17.4	17.4	30.4
	자녀, 부모님 모두와 거주	(15)	0.0	0.0	6.7	13.3	26.7	6.7	13.3	33.3
	기타	(35)	0.0	0.0	0.0	8.6	2.9	22.9	37.1	28.6
은퇴 후 거주지	현재 거주지	(564)	0.4	1.2	7.1	13.7	16.0	17.7	18.6	25.4
	경기도 내 이주	(93)	0.0	1.1	7.5	19.4	16.1	9.7	24.7	21.5
	경기도 외 타 지역 이주	(60)	0.0	0.0	3.3	11.7	11.7	23.3	18.3	31.7
월평균 가구 소득	200만원 미만	(30)	0.0	0.0	20.0	23.3	23.3	16.7	13.3	3.3
	200~300만원 미만	(71)	1.4	4.2	8.5	23.9	29.6	18.3	9.9	4.2
	300~400만원 미만	(127)	0.0	1.6	9.4	21.3	17.3	17.3	17.3	15.7
	400~500만원 미만	(156)	0.6	0.6	3.2	13.5	18.6	14.1	24.4	25.0
	500~600만원 미만	(114)	0.0	0.9	7.0	7.9	8.8	19.3	23.7	32.5
	600~700만원 미만	(91)	0.0	1.1	6.6	14.3	8.8	19.8	12.1	37.4
	700만원 이상	(128)	0.0	0.0	4.7	6.3	11.7	16.4	23.4	37.5
경제활동 여부	일하고 있음	(566)	0.2	0.5	4.9	13.1	14.1	17.7	21.4	28.1
	퇴직 후 재취업, 창업함	(41)	0.0	0.0	0.0	7.3	22.0	17.1	14.6	39.0
	퇴직 후 일하지 않음	(103)	0.0	2.9	18.4	23.3	22.3	14.6	11.7	6.8
	평생 일한 적 없음	(7)	14.3	28.6	28.6	14.3	0.0	14.3	0.0	0.0

[표 61] 향후 주된 일자리의 경력 인정과 무관한 최저임금 수준의 일자리에 대한 의향

(단위 : %)

구 분		사례수	예	아니오
전 체		(717)	67.2	32.8
성별	남성	(418)	64.1	35.9
	여성	(299)	71.6	28.4
출생년도	1955년생~1964년생	(321)	69.2	30.8
	1965년생~1974년생	(396)	65.7	34.3
생활형 권역	도시형	(401)	69.1	30.9
	도농복합형	동	(142)	71.8
		읍면	(151)	58.9
	농촌형	(23)	60.9	39.1
최종 학력	중학교 졸업 이하	(13)	46.2	53.8
	고등학교 졸업	(288)	69.1	30.9
	전문대학 졸업	(121)	66.9	33.1
	대학교(원) 졸업	(295)	66.4	33.6
혼인 상태	미혼	(24)	75.0	25.0
	배우자 있음	(652)	66.3	33.7
	사별 및 이혼	(41)	78.0	22.0
가구원 수	1명	(35)	74.3	25.7
	2명	(229)	69.0	31.0
	3명	(178)	68.0	32.0
	4명 이상	(275)	64.4	35.6
자녀 유무	있음	(640)	65.8	34.2
	없음	(77)	79.2	20.8
가구 구성원	혼자 거주	(35)	74.3	25.7
	부부 거주	(206)	67.0	33.0
	자녀와 거주	(403)	66.3	33.7
	부모님과 거주	(23)	60.9	39.1
	자녀, 부모님 모두와 거주	(15)	80.0	20.0
	기타	(35)	71.4	28.6
은퇴 후 거주지	현재 거주지	(564)	66.0	34.0
	경기도 내 이주	(93)	69.9	30.1
	경기도 외 타 지역 이주	(60)	75.0	25.0
월평균 가구 소득	200만원 미만	(30)	90.0	10.0
	200~300만원 미만	(71)	85.9	14.1
	300~400만원 미만	(127)	69.3	30.7
	400~500만원 미만	(156)	69.2	30.8
	500~600만원 미만	(114)	58.8	41.2
	600~700만원 미만	(91)	58.2	41.8
	700만원 이상	(128)	60.9	39.1
경제활동 여부	일하고 있음	(566)	62.2	37.8
	퇴직 후 재취업, 창업함	(41)	70.7	29.3
	퇴직 후 일하지 않음	(103)	91.3	8.7
	평생 일한 적 없음	(7)	100.0	0.0

[표 62] 최근 가장 큰 관심사

(단위 : %)

구 분		사례수	노후 준비	건강	자녀의 교육/ 취업/ 결혼	여가 및 취미 생활	재정	일자리	가족 관계	주거	기타
전 체		(1,000)	27.5	24.4	18.9	15.8	7.0	3.5	2.1	0.6	0.2
성별	남성	(502)	28.7	24.3	16.9	16.5	8.0	3.2	1.8	0.6	0.0
	여성	(498)	26.3	24.5	20.9	15.1	6.0	3.8	2.4	0.6	0.4
출생년도	1955년생~1964년생	(479)	30.9	29.9	9.6	17.1	6.3	3.1	2.5	0.6	0.0
	1965년생~1974년생	(521)	24.4	19.4	27.4	14.6	7.7	3.8	1.7	0.6	0.4
생활형 권역	도시형	(520)	25.8	26.7	17.3	14.0	8.7	5.0	1.9	0.4	0.2
	도농복합형	동	(210)	30.0	19.0	19.0	5.2	1.9	2.4	1.4	0.0
		읍면	(234)	30.3	23.1	20.9	6.0	2.1	1.7	0.4	0.4
	농촌형	(36)	19.4	30.6	27.8	16.7	0.0	0.0	5.6	0.0	0.0
최종 학력	중학교 졸업 이하	(24)	75.0	16.7	4.2	4.2	0.0	0.0	0.0	0.0	0.0
	고등학교 졸업	(423)	31.0	24.8	18.4	13.7	6.6	2.6	2.1	0.2	0.5
	전문대학 졸업	(162)	20.4	25.9	20.4	22.8	7.4	1.2	1.2	0.6	0.0
	대학교(원) 졸업	(391)	23.8	23.8	19.7	15.9	7.7	5.6	2.6	1.0	0.0
혼인 상태	미혼	(28)	17.9	35.7	3.6	17.9	10.7	0.0	10.7	3.6	0.0
	배우자 있음	(925)	27.2	23.6	20.0	16.1	6.9	3.7	1.8	0.4	0.2
	사별 및 이혼	(47)	38.3	34.0	6.4	8.5	6.4	2.1	2.1	2.1	0.0
가구원 수	1명	(43)	39.5	37.2	4.7	7.0	2.3	2.3	4.7	2.3	0.0
	2명	(368)	29.6	28.5	10.3	17.9	7.6	2.4	2.7	0.8	0.0
	3명	(256)	27.3	24.2	20.7	16.4	6.3	3.1	1.2	0.4	0.4
	4명 이상	(333)	23.7	18.3	28.8	14.1	7.5	5.1	1.8	0.3	0.3
자녀 유무	있음	(882)	27.1	24.9	19.5	15.0	7.1	3.7	1.9	0.5	0.2
	없음	(118)	30.5	20.3	14.4	22.0	5.9	1.7	3.4	1.7	0.0
가구 구성원	혼자 거주	(43)	39.5	37.2	4.7	7.0	2.3	2.3	4.7	2.3	0.0
	부부 거주	(339)	29.2	29.2	10.9	17.7	7.4	2.7	2.4	0.6	0.0
	자녀와 거주	(532)	25.2	22.2	24.6	15.8	6.4	3.6	1.5	0.4	0.4
	부모님과 거주	(27)	22.2	22.2	14.8	18.5	11.1	3.7	7.4	0.0	0.0
	자녀, 부모님 모두와 거주	(17)	29.4	11.8	5.9	23.5	17.6	11.8	0.0	0.0	0.0
	기타	(42)	33.3	7.1	33.3	4.8	9.5	7.1	2.4	2.4	0.0
은퇴 후 거주지	현재 거주지	(792)	25.4	25.8	20.7	15.5	6.9	3.0	2.1	0.4	0.1
	경기도 내 이주	(132)	40.9	17.4	10.6	18.2	6.8	3.0	1.5	1.5	0.0
	경기도 외 타 지역 이주	(76)	26.3	22.4	14.5	14.5	7.9	9.2	2.6	1.3	1.3
월평균 가구 소득	200만원 미만	(36)	41.7	22.2	2.8	5.6	16.7	2.8	5.6	2.8	0.0
	200~300만원 미만	(119)	34.5	34.5	12.6	8.4	5.0	2.5	2.5	0.0	0.0
	300~400만원 미만	(180)	22.8	23.3	23.9	14.4	7.2	5.0	1.7	1.1	0.6
	400~500만원 미만	(218)	20.6	25.2	16.5	22.9	7.3	4.1	2.8	0.5	0.0
	500~600만원 미만	(160)	33.1	21.9	17.5	17.5	6.3	1.3	1.9	0.6	0.0
	600~700만원 미만	(127)	22.8	17.3	23.6	20.5	5.5	5.5	3.1	0.8	0.8
	700만원 이상	(160)	31.9	25.6	22.5	10.0	7.5	2.5	0.0	0.0	0.0
경제활동 여부	일하고 있음	(692)	29.6	21.4	19.2	16.6	7.7	3.5	1.3	0.6	0.1
	퇴직 후 재취업, 창업함	(44)	34.1	34.1	13.6	9.1	6.8	2.3	0.0	0.0	0.0
	퇴직 후 일하지 않음	(208)	20.7	30.8	19.7	13.9	6.3	4.8	3.8	0.0	0.0
	평생 일한 적 없음	(56)	21.4	30.4	16.1	17.9	1.8	0.0	7.1	3.6	1.8



[표 63] 노후자금 마련 방법

(단위 : %)

구 분		사례수	근로/ 사업/ 기타소득	국민연금/ 기타공적 연금 (특수연금)	금융수익 (주식/ 채권/ 예금/적금 등)	개인연금/ 퇴직연금 (퇴직금)	부동산 수익	노후 자금을 마련하고 있지 않음	기타
전 체		(1,000)	56.2	47.4	37.6	31.8	13.6	12.6	0.1
성별	남성	(502)	62.2	54.4	38.8	36.7	14.3	7.8	0.0
	여성	(498)	50.2	40.4	36.3	26.9	12.9	17.5	0.2
출생년도	1955년생~1964년생	(479)	53.9	47.2	37.2	34.2	16.3	12.3	0.2
	1965년생~1974년생	(521)	58.3	47.6	38.0	29.6	11.1	12.9	0.0
생활형 권역	도시형	(520)	57.3	51.0	40.2	34.4	10.6	10.6	0.2
	도농복합형	동	(210)	55.2	45.7	32.4	27.6	18.1	13.8
		읍면	(234)	54.3	41.5	35.5	29.1	17.5	17.5
	농촌형	(36)	58.3	44.4	44.4	36.1	5.6	2.8	0.0
최종 학력	중학교 졸업 이하	(24)	66.7	66.7	83.3	87.5	50.0	0.0	0.0
	고등학교 졸업	(423)	52.0	39.5	36.2	24.3	13.7	15.6	0.0
	전문대학 졸업	(162)	63.6	42.0	34.6	21.6	6.2	11.7	0.0
	대학교(원) 졸업	(391)	57.0	57.0	37.6	40.7	14.3	10.5	0.3
혼인 상태	미혼	(28)	67.9	35.7	28.6	32.1	14.3	21.4	0.0
	배우자 있음	(925)	55.8	47.7	38.4	32.0	13.9	12.4	0.1
	사별 및 이혼	(47)	57.4	48.9	27.7	27.7	6.4	10.6	0.0
가구원 수	1명	(43)	69.8	34.9	30.2	30.2	11.6	9.3	2.3
	2명	(368)	55.4	47.3	38.6	33.7	15.2	16.6	0.0
	3명	(256)	62.9	45.7	36.7	30.9	14.1	9.0	0.0
	4명 이상	(333)	50.2	50.5	38.1	30.6	11.7	11.4	0.0
자녀 유무	있음	(882)	54.5	50.6	37.4	32.2	14.1	12.9	0.1
	없음	(118)	68.6	23.7	39.0	28.8	10.2	10.2	0.0
가구 구성원	혼자 거주	(43)	69.8	34.9	30.2	30.2	11.6	9.3	2.3
	부부 거주	(339)	54.9	46.3	40.1	33.9	15.9	16.8	0.0
	자녀와 거주	(532)	59.4	45.5	36.3	29.9	12.4	10.5	0.0
	부모님과 거주	(27)	51.9	48.1	22.2	25.9	11.1	18.5	0.0
	자녀, 부모님 모두와 거주	(17)	52.9	76.5	41.2	58.8	17.6	0.0	0.0
	기타	(42)	16.7	81.0	50.0	33.3	11.9	9.5	0.0
은퇴 후 거주지	현재 거주지	(792)	55.6	49.0	35.9	30.3	11.6	13.3	0.0
	경기도 내 이주	(132)	60.6	34.8	47.0	37.1	24.2	9.8	0.0
	경기도 외 타 지역 이주	(76)	55.3	52.6	39.5	38.2	15.8	10.5	1.3
월평균 가구 소득	200만원 미만	(36)	44.4	38.9	22.2	22.2	5.6	16.7	0.0
	200~300만원 미만	(119)	54.6	26.9	35.3	20.2	8.4	16.0	0.0
	300~400만원 미만	(180)	62.2	38.3	31.7	26.7	8.9	11.1	0.0
	400~500만원 미만	(218)	47.7	47.7	29.8	34.4	11.9	17.0	0.0
	500~600만원 미만	(160)	56.3	46.3	40.6	22.5	16.3	18.1	0.0
	600~700만원 미만	(127)	64.6	58.3	38.6	37.0	13.4	6.3	0.0
	700만원 이상	(160)	58.1	66.9	56.3	50.0	24.4	4.4	0.6
경제활동 여부	일하고 있음	(692)	68.5	49.1	38.0	31.5	12.9	8.4	0.1
	퇴직 후 재취업, 창업함	(44)	59.1	65.9	22.7	31.8	11.4	11.4	0.0
	퇴직 후 일하지 않음	(208)	21.6	44.7	40.4	36.1	15.4	20.2	0.0
	평생 일한 적 없음	(56)	30.4	21.4	33.9	19.6	17.9	37.5	0.0



[표 64] 공적연금 수령 여부

(단위 : %, 만원)

구 분			사례수	예	월평균 수령액						아니오	
					사례수	50만원 미만	50만원~100만원 미만	100만원~150만원 미만	150만원~200만원 미만	200만원 이상		평균
전 체			(1,000)	21.8	(218)	28.4	33.9	14.2	6.0	17.4	120.1	78.2
성별	남성		(502)	23.5	(118)	16.9	32.2	21.2	10.2	19.5	147.6	76.5
	여성		(498)	20.1	(100)	42.0	36.0	6.0	1.0	15.0	87.7	79.9
출생년도	1955년생~1964년생		(479)	41.3	(198)	25.3	36.9	14.6	6.1	17.2	123.7	58.7
	1965년생~1974년생		(521)	3.8	(20)	60.0	5.0	10.0	5.0	20.0	84.8	96.2
생활형 권역	도시형		(520)	23.3	(121)	28.9	32.2	14.0	8.3	16.5	117.2	76.7
	도농복합형	동	(210)	19.0	(40)	17.5	37.5	17.5	2.5	25.0	130.0	81.0
		읍면	(234)	20.5	(48)	35.4	33.3	14.6	4.2	12.5	118.6	79.5
	농촌형		(36)	25.0	(9)	33.3	44.4	0.0	0.0	22.2	124.4	75.0
	중학교 졸업 이하		(24)	58.3	(14)	71.4	28.6	0.0	0.0	0.0	39.5	41.7
최종 학력	고등학교 졸업		(423)	25.1	(106)	33.0	45.3	11.3	1.9	8.5	84.4	74.9
	전문대학 졸업		(162)	14.2	(23)	26.1	17.4	30.4	4.3	21.7	140.8	85.8
	대학교(원) 졸업		(391)	19.2	(75)	14.7	24.0	16.0	13.3	32.0	179.4	80.8
혼인 상태	미혼		(28)	7.1	(2)	50.0	0.0	50.0	0.0	0.0	60.0	92.9
	배우자 있음		(925)	21.2	(196)	26.5	34.7	14.8	6.1	17.9	123.2	78.8
	사별 및 이혼		(47)	42.6	(20)	45.0	30.0	5.0	5.0	15.0	96.5	57.4
가구원 수	1명		(43)	37.2	(16)	37.5	31.3	0.0	0.0	31.3	125.9	62.8
	2명		(368)	32.3	(119)	30.3	37.8	16.0	4.2	11.8	104.4	67.7
	3명		(256)	19.9	(51)	17.6	35.3	15.7	7.8	23.5	129.1	80.1
	4명 이상		(333)	9.6	(32)	34.4	18.8	12.5	12.5	21.9	161.7	90.4
자녀 유무	있음		(882)	21.3	(188)	28.7	35.1	10.1	6.9	19.1	125.3	78.7
	없음		(118)	25.4	(30)	26.7	26.7	40.0	0.0	6.7	87.6	74.6
가구 구성원	혼자 거주		(43)	37.2	(16)	37.5	31.3	0.0	0.0	31.3	125.9	62.8
	부부 거주		(339)	32.7	(111)	28.8	39.6	15.3	4.5	11.7	102.2	67.3
	자녀와 거주		(532)	14.5	(77)	27.3	24.7	15.6	9.1	23.4	146.0	85.5
	부모님과 거주		(27)	22.2	(6)	0.0	33.3	33.3	0.0	33.3	175.0	77.8
	자녀, 부모님 모두와 거주		(17)	29.4	(5)	40.0	40.0	0.0	20.0	0.0	75.4	70.6
	기타		(42)	7.1	(3)	33.3	66.7	0.0	0.0	0.0	54.3	92.9
은퇴 후 거주지	현재 거주지		(792)	23.0	(182)	28.6	35.7	13.2	6.0	16.5	113.6	77.0
	경기도 내 이주		(132)	19.7	(26)	30.8	30.8	19.2	0.0	19.2	122.0	80.3
	경기도 외 타 지역 이주		(76)	13.2	(10)	20.0	10.0	20.0	20.0	30.0	234.4	86.8
월평균 가구 소득	200만원 미만		(36)	44.4	(16)	12.5	68.8	6.3	0.0	12.5	94.1	55.6
	200~300만원 미만		(119)	52.9	(63)	31.7	38.1	22.2	1.6	6.3	81.4	47.1
	300~400만원 미만		(180)	24.4	(44)	25.0	31.8	13.6	9.1	20.5	135.3	75.6
	400~500만원 미만		(218)	18.3	(40)	35.0	35.0	7.5	7.5	15.0	107.6	81.7
	500~600만원 미만		(160)	12.5	(20)	45.0	20.0	15.0	0.0	20.0	96.4	87.5
	600~700만원 미만		(127)	8.7	(11)	9.1	9.1	9.1	36.4	36.4	201.2	91.3
	700만원 이상		(160)	15.0	(24)	20.8	25.0	12.5	4.2	37.5	214.9	85.0
경제활동 여부	일하고 있음		(692)	17.5	(121)	28.9	33.9	19.8	5.0	12.4	114.7	82.5
	퇴직 후 재취업, 창업함		(44)	29.5	(13)	15.4	15.4	7.7	23.1	38.5	189.4	70.5
	퇴직 후 일하지 않음		(208)	36.1	(75)	26.7	37.3	8.0	5.3	22.7	123.2	63.9
	평생 일한 적 없음		(56)	16.1	(9)	55.6	33.3	0.0	0.0	11.1	68.3	83.9

[표 65] 사적연금 수령 여부

(단위 : %, 만원)

구 분		사례수	예	월평균 수령액					평균	아니오
				사례수	30만원 미만	30만원~50만원 미만	50만원~100만원 미만	100만원 이상		
전 체		(1,000)	10.4	(104)	26.0	34.6	24.0	15.4	70.1	89.6
성별	남성	(502)	10.0	(50)	26.0	30.0	22.0	22.0	92.0	90.0
	여성	(498)	10.8	(54)	25.9	38.9	25.9	9.3	49.9	89.2
출생년도	1955년생~1964년생	(479)	17.5	(84)	25.0	34.5	23.8	16.7	74.2	82.5
	1965년생~1974년생	(521)	3.8	(20)	30.0	35.0	25.0	10.0	52.8	96.2
생활형 권역	도시형	(520)	10.2	(53)	30.2	34.0	22.6	13.2	81.9	89.8
	도농복합형	동	(210)	(24)	12.5	29.2	37.5	20.8	64.7	88.6
		읍면	(234)	(21)	33.3	42.9	19.0	4.8	40.0	91.0
	농촌형	(36)	16.7	(6)	16.7	33.3	0.0	50.0	93.0	83.3
최종 학력	중학교 졸업 이하	(24)	50.0	(12)	33.3	41.7	25.0	0.0	33.3	50.0
	고등학교 졸업	(423)	6.9	(29)	34.5	37.9	10.3	17.2	50.5	93.1
	전문대학 졸업	(162)	4.9	(8)	25.0	50.0	25.0	0.0	39.4	95.1
	대학교(원) 졸업	(391)	14.1	(55)	20.0	29.1	30.9	20.0	92.9	85.9
혼인 상태	미혼	(28)	10.7	(3)	33.3	66.7	0.0	0.0	32.0	89.3
	배우자 있음	(925)	10.5	(97)	24.7	35.1	24.7	15.5	70.1	89.5
	사별 및 이혼	(47)	8.5	(4)	50.0	0.0	25.0	25.0	97.5	91.5
가구원 수	1명	(43)	18.6	(8)	50.0	25.0	12.5	12.5	50.9	81.4
	2명	(368)	13.3	(49)	16.3	40.8	26.5	16.3	58.6	86.7
	3명	(256)	8.6	(22)	27.3	40.9	18.2	13.6	45.6	91.4
	4명 이상	(333)	7.5	(25)	36.0	20.0	28.0	16.0	120.4	92.5
자녀 유무	있음	(882)	10.9	(96)	26.0	34.4	24.0	15.6	72.2	89.1
	없음	(118)	6.8	(8)	25.0	37.5	25.0	12.5	45.1	93.2
가구 구성원	혼자 거주	(43)	18.6	(8)	50.0	25.0	12.5	12.5	50.9	81.4
	부부 거주	(339)	14.5	(49)	16.3	40.8	26.5	16.3	58.6	85.5
	자녀와 거주	(532)	7.7	(41)	34.1	29.3	19.5	17.1	90.7	92.3
	부모님과 거주	(27)	0.0	(0)	0.0	0.0	0.0	0.0	-	100.0
	자녀, 부모님 모두와 거주	(17)	29.4	(5)	20.0	20.0	60.0	0.0	51.0	70.6
	기타	(42)	2.4	(1)	0.0	100.0	0.0	0.0	40.0	97.6
은퇴 후 거주지	현재 거주지	(792)	10.0	(79)	24.1	34.2	22.8	19.0	80.7	90.0
	경기도 내 이주	(132)	12.9	(17)	23.5	41.2	29.4	5.9	39.5	87.1
	경기도 외 타 지역 이주	(76)	10.5	(8)	50.0	25.0	25.0	0.0	30.9	89.5
월평균 가구 소득	200만원 미만	(36)	19.4	(7)	14.3	71.4	14.3	0.0	35.4	80.6
	200~300만원 미만	(119)	10.1	(12)	41.7	25.0	8.3	25.0	57.5	89.9
	300~400만원 미만	(180)	8.3	(15)	26.7	53.3	13.3	6.7	41.3	91.7
	400~500만원 미만	(218)	11.9	(26)	19.2	34.6	23.1	23.1	64.8	88.1
	500~600만원 미만	(160)	10.0	(16)	18.8	37.5	37.5	6.3	45.0	90.0
	600~700만원 미만	(127)	4.7	(6)	50.0	16.7	0.0	33.3	100.2	95.3
	700만원 이상	(160)	13.8	(22)	27.3	18.2	40.9	13.6	123.9	86.3
경제활동 여부	일하고 있음	(692)	6.8	(47)	25.5	36.2	29.8	8.5	78.6	93.2
	퇴직 후 재취업, 창업함	(44)	15.9	(7)	57.1	14.3	14.3	14.3	40.0	84.1
	퇴직 후 일하지 않음	(208)	21.2	(44)	25.0	31.8	18.2	25.0	70.0	78.8
	평생 일한 적 없음	(56)	10.7	(6)	0.0	66.7	33.3	0.0	40.0	89.3

[표 66] 경제적 측면에서의 노후 준비 정도

(단위 : %)

구 분		사례수	매우 잘 되어 있다	어느정도 되어 있는 편이다	보통이다	별로 되어 있지 않다	전혀 되어 있지 않다	종합평가		
								준비되어 있는 편	보통	준비되어 있지 않다
전 체		(1,000)	1.3	16.1	41.9	34.3	6.4	17.4	41.9	40.7
성별	남성	(502)	1.6	18.1	44.0	31.1	5.2	19.7	44.0	36.3
	여성	(498)	1.0	14.1	39.8	37.6	7.6	15.1	39.8	45.2
출생년도	1955년생~1964년생	(479)	1.0	20.9	40.1	33.2	4.8	21.9	40.1	38.0
	1965년생~1974년생	(521)	1.5	11.7	43.6	35.3	7.9	13.2	43.6	43.2
생활형 권역	도시형	(520)	1.3	19.4	39.6	34.4	5.2	20.8	39.6	39.6
	도농복합형	동	(210)	1.4	10.5	45.7	34.8	7.6	11.9	45.7
		읍면	(234)	1.3	12.8	43.2	34.2	8.5	14.1	43.2
	농촌형	(36)	0.0	22.2	44.4	30.6	2.8	22.2	44.4	33.3
최종 학력	중학교 졸업 이하	(24)	0.0	0.0	87.5	12.5	0.0	0.0	87.5	12.5
	고등학교 졸업	(423)	0.7	10.2	39.5	42.1	7.6	10.9	39.5	49.6
	전문대학 졸업	(162)	1.9	12.3	46.3	36.4	3.1	14.2	46.3	39.5
	대학교(원) 졸업	(391)	1.8	25.1	39.9	26.3	6.9	26.9	39.9	33.2
혼인 상태	미혼	(28)	3.6	14.3	28.6	42.9	10.7	17.9	28.6	53.6
	배우자 있음	(925)	1.3	16.4	43.1	33.1	6.1	17.7	43.1	39.1
	사별 및 이혼	(47)	0.0	10.6	25.5	53.2	10.6	10.6	25.5	63.8
가구원 수	1명	(43)	2.3	16.3	32.6	44.2	4.7	18.6	32.6	48.8
	2명	(368)	0.5	21.7	39.4	32.3	6.0	22.3	39.4	38.3
	3명	(256)	2.7	15.6	39.1	37.1	5.5	18.4	39.1	42.6
	4명 이상	(333)	0.9	10.2	48.0	33.0	7.8	11.1	48.0	40.8
자녀 유무	있음	(882)	1.2	15.6	43.3	33.4	6.3	16.9	43.3	39.8
	없음	(118)	1.7	19.5	31.4	40.7	6.8	21.2	31.4	47.5
가구 구성원	혼자 거주	(43)	2.3	16.3	32.6	44.2	4.7	18.6	32.6	48.8
	부부 거주	(339)	0.6	21.8	40.4	32.2	5.0	22.4	40.4	37.2
	자녀와 거주	(532)	1.9	12.2	45.1	34.2	6.6	14.1	45.1	40.8
	부모님과 거주	(27)	0.0	22.2	25.9	40.7	11.1	22.2	25.9	51.9
	자녀, 부모님 모두와 거주	(17)	0.0	29.4	35.3	29.4	5.9	29.4	35.3	35.3
	기타	(42)	0.0	9.5	35.7	40.5	14.3	9.5	35.7	54.8
은퇴 후 거주지	현재 거주지	(792)	1.1	16.4	40.9	35.7	5.8	17.6	40.9	41.5
	경기도 내 이주	(132)	2.3	15.2	47.7	27.3	7.6	17.4	47.7	34.8
	경기도 외 타 지역 이주	(76)	1.3	14.5	42.1	31.6	10.5	15.8	42.1	42.1
월평균 가구 소득	200만원 미만	(36)	2.8	5.6	25.0	55.6	11.1	8.3	25.0	66.7
	200~300만원 미만	(119)	0.0	7.6	26.1	58.0	8.4	7.6	26.1	66.4
	300~400만원 미만	(180)	0.6	12.8	36.1	42.2	8.3	13.3	36.1	50.6
	400~500만원 미만	(218)	1.4	19.7	42.7	29.8	6.4	21.1	42.7	36.2
	500~600만원 미만	(160)	1.9	11.3	50.0	30.0	6.9	13.1	50.0	36.9
	600~700만원 미만	(127)	3.1	11.8	52.8	29.1	3.1	15.0	52.8	32.3
	700만원 이상	(160)	0.6	31.9	46.3	17.5	3.8	32.5	46.3	21.3
경제활동 여부	일하고 있음	(692)	1.7	15.6	45.2	31.9	5.5	17.3	45.2	37.4
	퇴직 후 재취업, 창업함	(44)	0.0	18.2	38.6	38.6	4.5	18.2	38.6	43.2
	퇴직 후 일하지 않음	(208)	0.5	17.3	33.7	40.4	8.2	17.8	33.7	48.6
	평생 일한 적 없음	(56)	0.0	16.1	33.9	37.5	12.5	16.1	33.9	50.0

[표 67] 경제적 측면에서의 노후 준비를 하는데 가장 큰 어려움

(단위 : %)

구 분			사례수	경제 상황이 불안정하다	소득 대비 지출이 많다	나의 노후보다 노부모·자녀에 대한 지원이 더 시급하다	노후 준비를 어떻게 해야 할지 모른다	기타	어려운 점이 없다
전 체			(1,000)	31.1	24.3	20.2	14.9	0.6	8.9
성별	남성		(502)	32.3	24.3	20.5	13.7	0.6	8.6
	여성		(498)	29.9	24.3	19.9	16.1	0.6	9.2
출생년도	1955년생~1964년생		(479)	32.2	22.5	15.9	15.9	0.8	12.7
	1965년생~1974년생		(521)	30.1	25.9	24.2	14.0	0.4	5.4
생활형 권역	도시형		(520)	37.1	26.7	17.5	9.2	0.8	8.7
	도농복합형	동	(210)	26.7	21.0	22.4	19.5	0.5	10.0
		읍면	(234)	21.4	21.8	26.5	23.1	0.4	6.8
	농촌형		(36)	33.3	25.0	5.6	16.7	0.0	19.4
최종 학력	중학교 졸업 이하		(24)	4.2	20.8	4.2	62.5	0.0	8.3
	고등학교 졸업		(423)	35.7	23.2	18.2	17.3	0.5	5.2
	전문대학 졸업		(162)	31.5	19.8	24.1	16.0	0.0	8.6
	대학교(원) 졸업		(391)	27.6	27.6	21.7	9.0	1.0	13.0
혼인 상태	미혼		(28)	35.7	28.6	3.6	17.9	0.0	14.3
	배우자 있음		(925)	30.6	23.8	21.4	14.8	0.5	8.9
	사별 및 이혼		(47)	38.3	31.9	6.4	14.9	2.1	6.4
가구원 수	1명		(43)	37.2	18.6	2.3	20.9	0.0	20.9
	2명		(368)	30.4	22.8	17.4	16.6	0.5	12.2
	3명		(256)	28.9	26.6	19.9	16.0	1.2	7.4
	4명 이상		(333)	32.7	24.9	25.8	11.4	0.3	4.8
자녀 유무	있음		(882)	30.7	24.7	21.1	13.5	0.6	9.4
	없음		(118)	33.9	21.2	13.6	25.4	0.8	5.1
가구 구성원	혼자 거주		(43)	37.2	18.6	2.3	20.9	0.0	20.9
	부부 거주		(339)	31.0	20.9	18.0	17.1	0.3	12.7
	자녀와 거주		(532)	31.2	26.3	23.1	13.2	0.6	5.6
	부모님과 거주		(27)	33.3	29.6	14.8	14.8	3.7	3.7
	자녀, 부모님 모두와 거주		(17)	23.5	35.3	35.3	0.0	0.0	5.9
	기타		(42)	26.2	23.8	16.7	19.0	2.4	11.9
은퇴 후 거주지	현재 거주지		(792)	30.6	24.2	21.5	14.0	0.5	9.2
	경기도 내 이주		(132)	32.6	25.0	15.9	20.5	1.5	4.5
	경기도 외 타 지역 이주		(76)	34.2	23.7	14.5	14.5	0.0	13.2
월평균 가구 소득	200만원 미만		(36)	36.1	30.6	2.8	16.7	2.8	11.1
	200~300만원 미만		(119)	37.0	17.6	11.8	23.5	0.0	10.1
	300~400만원 미만		(180)	36.7	21.1	20.6	14.4	1.1	6.1
	400~500만원 미만		(218)	39.9	20.2	21.1	10.1	0.5	8.3
	500~600만원 미만		(160)	24.4	30.0	23.1	16.3	0.0	6.3
	600~700만원 미만		(127)	23.6	27.6	27.6	12.6	0.0	8.7
	700만원 이상		(160)	20.0	28.8	20.0	15.6	1.3	14.4
경제활동 여부	일하고 있음		(692)	32.1	24.4	21.2	14.9	0.4	6.9
	퇴직 후 재취업, 창업함		(44)	38.6	27.3	15.9	6.8	0.0	11.4
	퇴직 후 일하지 않음		(208)	26.4	27.9	16.3	14.9	1.4	13.0
	평생 일한 적 없음		(56)	30.4	7.1	25.0	21.4	0.0	16.1

[표 68] 노후준비를 위한 상담 및 교육, 정보제공의 필요성

(단위 : %)

구 분		사례수	재무설계 관련			취미·여가 관련			사회참여(봉사활동, 지역사회활동 등) 관련		
			필요함	보통	필요 하지 않음	필요함	보통	필요 하지 않음	필요함	보통	필요 하지 않음
전 체		(1,000)	69.8	20.3	9.9	52.3	35.1	12.6	45.8	36.7	17.5
성별	남성	(502)	70.9	19.9	9.2	52.2	33.7	14.1	44.8	38.4	16.7
	여성	(498)	68.7	20.7	10.6	52.4	36.5	11.0	46.8	34.9	18.3
출생년도	1955년생~1964년생	(479)	68.7	20.5	10.9	52.4	35.5	12.1	43.8	38.6	17.5
	1965년생~1974년생	(521)	70.8	20.2	9.0	52.2	34.7	13.1	47.6	34.9	17.5
생활형 권역	도시형	(520)	74.2	18.8	6.9	49.0	40.4	10.6	44.2	41.7	14.0
	도농복합형	동	(210)	78.1	16.7	5.2	63.3	24.8	11.9	53.8	31.0
		읍면	(234)	59.0	23.9	17.1	50.9	33.8	15.4	46.6	30.3
	농촌형	(36)	27.8	38.9	33.3	44.4	27.8	27.8	16.7	38.9	44.4
최종 학력	중학교 졸업 이하	(24)	87.5	12.5	0.0	87.5	8.3	4.2	83.3	4.2	12.5
	고등학교 졸업	(423)	67.1	20.3	12.5	42.1	44.2	13.7	39.0	40.0	21.0
	전문대학 졸업	(162)	66.7	21.6	11.7	56.8	35.8	7.4	45.1	42.0	13.0
	대학교(원) 졸업	(391)	72.9	20.2	6.9	59.3	26.6	14.1	51.2	33.0	15.9
혼인 상태	미혼	(28)	53.6	25.0	21.4	53.6	28.6	17.9	35.7	39.3	25.0
	배우자 있음	(925)	70.6	20.1	9.3	51.5	35.8	12.8	45.8	37.0	17.2
	사별 및 이혼	(47)	63.8	21.3	14.9	68.1	25.5	6.4	51.1	29.8	19.1
가구원 수	1명	(43)	65.1	14.0	20.9	69.8	25.6	4.7	55.8	23.3	20.9
	2명	(368)	65.2	23.9	10.9	51.4	32.9	15.8	45.4	33.7	20.9
	3명	(256)	71.1	18.4	10.5	56.6	33.6	9.8	51.2	33.6	15.2
	4명 이상	(333)	74.5	18.6	6.9	47.7	39.9	12.3	40.8	44.1	15.0
자녀 유무	있음	(882)	69.7	20.5	9.8	54.0	33.2	12.8	46.0	35.8	18.1
	없음	(118)	70.3	18.6	11.0	39.8	49.2	11.0	44.1	43.2	12.7
가구 구성원	혼자 거주	(43)	65.1	14.0	20.9	69.8	25.6	4.7	55.8	23.3	20.9
	부부 거주	(339)	65.8	23.3	10.9	51.0	32.7	16.2	45.4	33.3	21.2
	자녀와 거주	(532)	72.6	19.4	8.1	50.6	38.5	10.9	45.5	39.8	14.7
	부모님과 거주	(27)	48.1	22.2	29.6	48.1	29.6	22.2	33.3	33.3	33.3
	자녀, 부모님 모두와 거주	(17)	58.8	29.4	11.8	52.9	23.5	23.5	64.7	17.6	17.6
	기타	(42)	90.5	9.5	0.0	69.0	28.6	2.4	42.9	47.6	9.5
은퇴 후 거주지	현재 거주지	(792)	67.7	21.5	10.9	47.9	37.9	14.3	43.1	37.1	19.8
	경기도 내 이주	(132)	78.0	15.9	6.1	69.7	25.0	5.3	61.4	31.8	6.8
	경기도 외 타 지역 이주	(76)	77.6	15.8	6.6	68.4	23.7	7.9	47.4	40.8	11.8
월평균 가구 소득	200만원 미만	(36)	58.3	25.0	16.7	50.0	41.7	8.3	44.4	30.6	25.0
	200~300만원 미만	(119)	65.5	22.7	11.8	37.0	52.9	10.1	28.6	50.4	21.0
	300~400만원 미만	(180)	62.2	25.6	12.2	47.8	39.4	12.8	36.7	44.4	18.9
	400~500만원 미만	(218)	75.2	17.9	6.9	52.8	37.2	10.1	47.7	38.1	14.2
	500~600만원 미만	(160)	68.8	17.5	13.8	56.3	30.0	13.8	54.4	28.8	16.9
	600~700만원 미만	(127)	70.1	23.6	6.3	55.9	26.8	17.3	58.3	24.4	17.3
	700만원 이상	(160)	77.5	15.0	7.5	61.9	24.4	13.8	48.1	35.0	16.9
경제활동 여부	일하고 있음	(692)	69.9	20.2	9.8	51.6	36.0	12.4	44.5	38.3	17.2
	퇴직 후 재취업, 창업함	(44)	70.5	20.5	9.1	56.8	31.8	11.4	50.0	34.1	15.9
	퇴직 후 일하지 않음	(208)	68.3	20.2	11.5	50.0	34.1	15.9	45.2	35.1	19.7
	평생 일한 적 없음	(56)	73.2	21.4	5.4	66.1	30.4	3.6	60.7	25.0	14.3

[표 68] 노후준비를 위한 상담 및 교육, 정보제공의 필요성(계속)

(단위 : %)

구 분			사례수	일자리 관련			건강관리 관련		
				필요함	보통	필요하지 않음	필요함	보통	필요하지 않음
전 체			(1,000)	64.1	20.3	15.6	68.7	22.4	8.9
성별	남성		(502)	64.9	19.7	15.3	71.3	18.5	10.2
	여성		(498)	63.3	20.9	15.9	66.1	26.3	7.6
출생년도	1955년생~1964년생		(479)	61.0	21.5	17.5	68.3	24.6	7.1
	1965년생~1974년생		(521)	67.0	19.2	13.8	69.1	20.3	10.6
생활형 권역	도시형		(520)	66.7	23.3	10.0	69.4	26.3	4.2
	도농복합형	동	(210)	65.7	17.6	16.7	74.3	13.3	12.4
		읍면	(234)	61.1	15.8	23.1	62.8	21.8	15.4
	농촌형		(36)	36.1	22.2	41.7	63.9	22.2	13.9
최종 학력	중학교 졸업 이하		(24)	70.8	20.8	8.3	95.8	4.2	0.0
	고등학교 졸업		(423)	61.7	19.1	19.1	58.6	31.2	10.2
	전문대학 졸업		(162)	61.1	24.7	14.2	74.1	18.5	7.4
	대학교(원) 졸업		(391)	67.5	19.7	12.8	75.7	15.6	8.7
혼인 상태	미혼		(28)	82.1	14.3	3.6	71.4	21.4	7.1
	배우자 있음		(925)	63.0	20.4	16.5	68.0	23.0	9.0
	사별 및 이혼		(47)	74.5	21.3	4.3	80.9	10.6	8.5
가구원 수	1명		(43)	72.1	18.6	9.3	79.1	11.6	9.3
	2명		(368)	59.8	19.6	20.7	65.8	24.2	10.1
	3명		(256)	62.5	24.2	13.3	70.3	20.7	9.0
	4명 이상		(333)	69.1	18.3	12.6	69.4	23.1	7.5
자녀 유무	있음		(882)	63.2	20.4	16.4	68.8	21.9	9.3
	없음		(118)	71.2	19.5	9.3	67.8	26.3	5.9
가구 구성원	혼자 거주		(43)	72.1	18.6	9.3	79.1	11.6	9.3
	부부 거주		(339)	59.9	18.9	21.2	65.5	23.9	10.6
	자녀와 거주		(532)	63.5	22.4	14.1	68.0	24.1	7.9
	부모님과 거주		(27)	59.3	25.9	14.8	66.7	18.5	14.8
	자녀, 부모님 모두와 거주		(17)	76.5	17.6	5.9	70.6	11.8	17.6
	기타		(42)	95.2	4.8	0.0	92.9	7.1	0.0
은퇴 후 거주지	현재 거주지		(792)	61.4	21.1	17.6	65.7	23.9	10.5
	경기도 내 이주		(132)	71.2	19.7	9.1	77.3	18.9	3.8
	경기도 외 타 지역 이주		(76)	80.3	13.2	6.6	85.5	13.2	1.3
월평균 가구 소득	200만원 미만		(36)	72.2	19.4	8.3	83.3	13.9	2.8
	200~300만원 미만		(119)	62.2	23.5	14.3	62.2	35.3	2.5
	300~400만원 미만		(180)	59.4	23.9	16.7	61.7	28.3	10.0
	400~500만원 미만		(218)	68.8	18.3	12.8	67.4	26.1	6.4
	500~600만원 미만		(160)	63.8	16.3	20.0	69.4	15.6	15.0
	600~700만원 미만		(127)	64.6	18.9	16.5	70.9	17.3	11.8
	700만원 이상		(160)	62.5	21.9	15.6	77.5	13.8	8.8
경제활동 여부	일하고 있음		(692)	64.9	19.7	15.5	69.7	21.0	9.4
	퇴직 후 재취업, 창업함		(44)	59.1	29.5	11.4	63.6	27.3	9.1
	퇴직 후 일하지 않음		(208)	63.5	20.7	15.9	65.9	24.5	9.6
	평생 일한 적 없음		(56)	60.7	19.6	19.6	71.4	28.6	0.0



[표 69] 노후준비를 위한설계상담 및 교육이 적절한 시기

(단위 : %)

구 분		사례수	30대 이하	40대	50대	60세 이상	필요하지 않음
전 체		(1,000)	11.7	39.5	29.9	17.1	1.8
성별	남성	(502)	12.5	34.9	33.3	17.7	1.6
	여성	(498)	10.8	44.2	26.5	16.5	2.0
출생년도	1955년생~1964년생	(479)	10.0	41.1	28.0	19.2	1.7
	1965년생~1974년생	(521)	13.2	38.0	31.7	15.2	1.9
생활형 권역	도시형	(520)	8.5	37.1	35.6	17.9	1.0
	도농복합형	동	(210)	14.3	38.1	26.2	20.0
		읍면	(234)	14.5	48.7	20.1	12.4
	농촌형	(36)	25.0	22.2	33.3	19.4	0.0
최종 학력	중학교 졸업 이하	(24)	0.0	91.7	8.3	0.0	0.0
	고등학교 졸업	(423)	13.2	42.6	26.0	16.5	1.7
	전문대학 졸업	(162)	6.2	35.8	32.7	20.4	4.9
	대학교(원) 졸업	(391)	13.0	34.5	34.3	17.4	0.8
혼인 상태	미혼	(28)	10.7	39.3	35.7	14.3	0.0
	배우자 있음	(925)	12.1	39.9	29.3	16.9	1.8
	사별 및 이혼	(47)	4.3	31.9	38.3	23.4	2.1
가구원 수	1명	(43)	2.3	32.6	39.5	25.6	0.0
	2명	(368)	10.9	45.4	25.0	16.8	1.9
	3명	(256)	14.1	34.8	32.0	17.2	2.0
	4명 이상	(333)	12.0	37.5	32.4	16.2	1.8
자녀 유무	있음	(882)	12.2	39.7	31.3	15.1	1.7
	없음	(118)	7.6	38.1	19.5	32.2	2.5
가구 구성원	혼자 거주	(43)	2.3	32.6	39.5	25.6	0.0
	부부 거주	(339)	11.2	44.5	25.4	17.1	1.8
	자녀와 거주	(532)	13.3	36.1	30.6	18.0	1.9
	부모님과 거주	(27)	18.5	37.0	25.9	14.8	3.7
	자녀, 부모님 모두와 거주	(17)	0.0	47.1	47.1	0.0	5.9
	기타	(42)	4.8	47.6	42.9	4.8	0.0
은퇴 후 거주지	현재 거주지	(792)	13.5	39.4	28.4	16.7	2.0
	경기도 내 이주	(132)	4.5	37.1	33.3	23.5	1.5
	경기도 외 타 지역 이주	(76)	5.3	44.7	39.5	10.5	0.0
월평균 가구 소득	200만원 미만	(36)	8.3	30.6	44.4	16.7	0.0
	200~300만원 미만	(119)	11.8	49.6	26.1	12.6	0.0
	300~400만원 미만	(180)	11.7	42.8	26.7	17.2	1.7
	400~500만원 미만	(218)	11.9	29.4	27.5	28.4	2.8
	500~600만원 미만	(160)	16.3	41.9	23.1	15.6	3.1
	600~700만원 미만	(127)	11.0	39.4	32.3	15.0	2.4
	700만원 이상	(160)	8.1	41.9	41.3	8.1	0.6
경제활동 여부	일하고 있음	(692)	10.1	36.1	31.5	19.8	2.5
	퇴직 후 재취업, 창업함	(44)	11.4	34.1	40.9	13.6	0.0
	퇴직 후 일하지 않음	(208)	15.4	45.7	26.9	11.5	0.5
	평생 일한 적 없음	(56)	17.9	62.5	12.5	7.1	0.0

[표 70] 노후생활에 있어 가장 중요하다고 생각하는 것

(단위 : %)

구 분		사례수	신체·정신 건강	경제 상황	사회적 관계 (가족, 친구관계 등)	취미, 여가	사회 공헌 (자원봉사)	종교 활동	학습·능력 개발	기타
전 체		(1,000)	39.7	35.9	11.9	7.8	2.6	1.2	0.8	0.1
성별	남성	(502)	37.1	39.4	12.0	7.2	2.6	1.0	0.8	0.0
	여성	(498)	42.4	32.3	11.8	8.4	2.6	1.4	0.8	0.2
출생년도	1955년생~1964년생	(479)	42.0	34.0	11.5	8.8	1.9	1.3	0.6	0.0
	1965년생~1974년생	(521)	37.6	37.6	12.3	6.9	3.3	1.2	1.0	0.2
생활형 권역	도시형	(520)	46.9	31.0	11.7	5.0	2.9	1.5	0.8	0.2
	도농복합형	동	(210)	31.0	39.5	11.9	14.3	2.4	0.5	0.0
		읍면	(234)	28.6	44.9	12.4	9.0	2.6	1.3	0.0
	농촌형	(36)	58.3	27.8	11.1	2.8	0.0	0.0	0.0	0.0
최종 학력	중학교 졸업 이하	(24)	20.8	75.0	4.2	0.0	0.0	0.0	0.0	0.0
	고등학교 졸업	(423)	36.2	40.4	11.6	8.0	1.7	1.2	0.7	0.2
	전문대학 졸업	(162)	39.5	28.4	15.4	9.9	4.3	0.6	1.9	0.0
	대학교(원) 졸업	(391)	44.8	31.7	11.3	7.2	3.1	1.5	0.5	0.0
혼인 상태	미혼	(28)	46.4	28.6	7.1	3.6	7.1	7.1	0.0	0.0
	배우자 있음	(925)	39.0	35.6	12.5	8.3	2.6	1.0	0.9	0.1
	사별 및 이혼	(47)	48.9	46.8	2.1	0.0	0.0	2.1	0.0	0.0
가구원 수	1명	(43)	46.5	39.5	4.7	2.3	2.3	4.7	0.0	0.0
	2명	(368)	37.5	37.5	11.7	10.1	1.9	1.1	0.3	0.0
	3명	(256)	41.4	30.5	13.3	9.4	3.9	1.2	0.4	0.0
	4명 이상	(333)	39.9	37.8	12.0	4.8	2.4	0.9	1.8	0.3
자녀 유무	있음	(882)	39.2	38.1	11.5	6.8	2.5	1.0	0.8	0.1
	없음	(118)	43.2	19.5	15.3	15.3	3.4	2.5	0.8	0.0
가구 구성원	혼자 거주	(43)	46.5	39.5	4.7	2.3	2.3	4.7	0.0	0.0
	부부 거주	(339)	37.5	37.2	11.5	10.9	1.8	0.9	0.3	0.0
	자녀와 거주	(532)	40.6	32.7	13.2	7.5	3.4	1.1	1.3	0.2
	부모님과 거주	(27)	44.4	40.7	11.1	0.0	3.7	0.0	0.0	0.0
	자녀, 부모님 모두와 거주	(17)	58.8	29.4	11.8	0.0	0.0	0.0	0.0	0.0
	기타	(42)	28.6	61.9	7.1	0.0	0.0	2.4	0.0	0.0
은퇴 후 거주지	현재 거주지	(792)	41.3	34.7	12.0	7.2	2.9	1.0	0.9	0.0
	경기도 내 이주	(132)	31.8	39.4	14.4	12.1	0.8	1.5	0.0	0.0
	경기도 외 타 지역 이주	(76)	36.8	42.1	6.6	6.6	2.6	2.6	1.3	1.3
월평균 가구 소득	200만원 미만	(36)	38.9	50.0	2.8	2.8	2.8	2.8	0.0	0.0
	200~300만원 미만	(119)	47.9	25.2	12.6	8.4	2.5	1.7	1.7	0.0
	300~400만원 미만	(180)	38.3	33.3	13.9	8.9	2.2	1.7	1.1	0.6
	400~500만원 미만	(218)	41.7	30.3	12.4	9.2	4.1	1.4	0.9	0.0
	500~600만원 미만	(160)	29.4	42.5	15.0	10.0	1.9	1.3	0.0	0.0
	600~700만원 미만	(127)	37.8	40.9	10.2	8.7	2.4	0.0	0.0	0.0
	700만원 이상	(160)	44.4	40.6	8.8	2.5	1.9	0.6	1.3	0.0
경제활동 여부	일하고 있음	(692)	37.9	37.6	11.6	8.1	2.9	1.2	0.9	0.0
	퇴직 후 재취업, 창업함	(44)	45.5	36.4	11.4	4.5	0.0	0.0	2.3	0.0
	퇴직 후 일하지 않음	(208)	46.6	34.6	10.6	4.3	1.9	1.4	0.5	0.0
	평생 일한 적 없음	(56)	32.1	19.6	21.4	19.6	3.6	1.8	0.0	1.8



[표 71] 노후에 하고싶은 활동 - 1순위

(단위 : %)

구 분		사례수	신체·정신 건강 증진 활동	경제 활동	취미·여가 활동	가족· 친구와의 친목 활동	사회공헌 활동	종교 활동	학습·능력 개발 활동	아무 활동도 하고 싶지 않음
전 체		(1,000)	33.4	31.7	15.8	12.9	2.3	2.0	1.7	0.2
성별	남성	(502)	31.7	37.1	14.9	11.0	2.2	1.2	1.8	0.2
	여성	(498)	35.1	26.3	16.7	14.9	2.4	2.8	1.6	0.2
출생년도	1955년생~1964년생	(479)	34.2	29.2	16.9	12.5	2.7	2.1	2.1	0.2
	1965년생~1974년생	(521)	32.6	34.0	14.8	13.2	1.9	1.9	1.3	0.2
생활형 권역	도시형	(520)	37.5	26.2	16.5	13.1	2.3	2.3	1.7	0.4
	도농복합형	동	(210)	27.6	40.5	19.0	9.0	1.4	1.4	0.0
		읍면	(234)	27.8	38.9	11.5	14.1	3.0	2.6	2.1
	농촌형	(36)	44.4	13.9	13.9	25.0	2.8	0.0	0.0	0.0
최종 학력	중학교 졸업 이하	(24)	16.7	37.5	16.7	29.2	0.0	0.0	0.0	0.0
	고등학교 졸업	(423)	34.5	30.5	14.4	14.9	1.9	1.9	1.7	0.2
	전문대학 졸업	(162)	38.3	32.1	11.1	11.1	2.5	2.5	2.5	0.0
	대학교(원) 졸업	(391)	31.2	32.5	19.2	10.5	2.8	2.0	1.5	0.3
혼인 상태	미혼	(28)	28.6	21.4	25.0	10.7	0.0	10.7	0.0	3.6
	배우자 있음	(925)	33.5	31.9	15.5	13.4	2.4	1.6	1.6	0.1
	사별 및 이혼	(47)	34.0	34.0	17.0	4.3	2.1	4.3	4.3	0.0
가구원 수	1명	(43)	39.5	32.6	14.0	7.0	2.3	4.7	0.0	0.0
	2명	(368)	35.9	31.3	15.8	12.0	1.6	1.1	2.2	0.3
	3명	(256)	30.1	27.7	18.8	14.1	3.1	3.1	2.7	0.4
	4명 이상	(333)	32.4	35.1	13.8	13.8	2.4	1.8	0.6	0.0
자녀 유무	있음	(882)	33.3	32.2	15.6	13.0	2.4	1.7	1.6	0.1
	없음	(118)	33.9	28.0	16.9	11.9	1.7	4.2	2.5	0.8
가구 구성원	혼자 거주	(43)	39.5	32.6	14.0	7.0	2.3	4.7	0.0	0.0
	부부 거주	(339)	36.3	31.3	14.7	12.4	1.8	0.9	2.4	0.3
	자녀와 거주	(532)	33.5	29.5	16.9	14.3	2.4	1.7	1.7	0.0
	부모님과 거주	(27)	18.5	40.7	11.1	11.1	3.7	11.1	0.0	3.7
	자녀, 부모님 모두와 거주	(17)	17.6	35.3	17.6	11.8	5.9	11.8	0.0	0.0
	기타	(42)	19.0	54.8	14.3	7.1	2.4	2.4	0.0	0.0
은퇴 후 거주지	현재 거주지	(792)	34.3	30.9	14.6	13.6	2.4	1.6	2.1	0.3
	경기도 내 이주	(132)	31.1	33.3	17.4	12.9	1.5	3.8	0.0	0.0
	경기도 외 타 지역 이주	(76)	27.6	36.8	25.0	5.3	2.6	2.6	0.0	0.0
월평균 가구 소득	200만원 미만	(36)	27.8	33.3	27.8	2.8	2.8	2.8	2.8	0.0
	200~300만원 미만	(119)	44.5	20.2	11.8	12.6	1.7	3.4	5.0	0.8
	300~400만원 미만	(180)	32.2	30.0	20.0	9.4	5.0	1.7	1.7	0.0
	400~500만원 미만	(218)	44.5	27.1	9.6	11.9	2.8	1.8	1.8	0.5
	500~600만원 미만	(160)	31.3	38.1	13.1	15.0	0.6	0.6	1.3	0.0
	600~700만원 미만	(127)	26.8	41.7	12.6	13.4	2.4	2.4	0.8	0.0
	700만원 이상	(160)	20.0	33.8	25.0	18.1	0.6	2.5	0.0	0.0
경제활동 여부	일하고 있음	(692)	30.9	37.7	14.9	10.8	1.9	2.2	1.3	0.3
	퇴직 후 재취업, 창업함	(44)	50.0	18.2	11.4	18.2	2.3	0.0	0.0	0.0
	퇴직 후 일하지 않음	(208)	37.5	15.9	18.8	17.3	4.3	2.4	3.8	0.0
	평생 일한 적 없음	(56)	35.7	26.8	19.6	17.9	0.0	0.0	0.0	0.0

[표 72] 노후에 하고싶은 활동 - 1+2순위

(단위 : %)

구 분			사례수	신체·정신 건강 증진 활동	경제 활동	취미·여가 활동	가족· 친구와의 친목 활동	사회공헌 활동	종교 활동	학습·능력 개발 활동	아무 활동도 하고 싶지 않음
전 체			(1,000)	58.9	47.2	42.9	31.8	8.5	5.3	5.0	0.2
성별	남성		(502)	56.6	53.8	42.6	29.5	8.2	3.6	5.4	0.2
	여성		(498)	61.2	40.6	43.2	34.1	8.8	7.0	4.6	0.2
출생년도	1955년생~1964년생		(479)	62.4	44.1	41.5	31.1	10.0	6.1	4.4	0.2
	1965년생~1974년생		(521)	55.7	50.1	44.1	32.4	7.1	4.6	5.6	0.2
생활형 권역	도시형		(520)	64.0	41.3	42.7	31.0	8.8	6.3	5.0	0.4
	도농복합형	동	(210)	52.9	56.2	44.8	29.0	7.1	4.3	5.7	0.0
		읍면	(234)	53.4	53.8	42.3	31.2	9.8	4.7	4.7	0.0
	농촌형		(36)	55.6	36.1	38.9	63.9	2.8	0.0	2.8	0.0
최종 학력	중학교 졸업 이하		(24)	20.8	54.2	66.7	54.2	0.0	0.0	4.2	0.0
	고등학교 졸업		(423)	63.4	45.6	40.4	33.3	8.0	5.0	3.8	0.2
	전문대학 졸업		(162)	64.8	50.0	38.3	29.0	7.4	4.9	5.6	0.0
	대학교(원) 졸업		(391)	54.0	47.3	46.0	29.9	10.0	6.1	6.1	0.3
혼인 상태	미혼		(28)	39.3	39.3	57.1	35.7	3.6	10.7	7.1	3.6
	배우자 있음		(925)	59.5	46.8	42.7	32.0	8.8	5.1	5.0	0.1
	사별 및 이혼		(47)	59.6	59.6	38.3	25.5	6.4	6.4	4.3	0.0
가구원 수	1명		(43)	58.1	53.5	37.2	34.9	7.0	7.0	2.3	0.0
	2명		(368)	61.1	46.5	42.1	32.3	6.8	5.4	5.2	0.3
	3명		(256)	56.3	43.8	39.5	33.2	12.1	7.4	7.0	0.4
	4명 이상		(333)	58.6	49.8	47.1	29.7	7.8	3.3	3.6	0.0
자녀 유무	있음		(882)	58.5	47.8	43.9	32.1	8.2	4.4	4.9	0.1
	없음		(118)	61.9	42.4	35.6	29.7	11.0	11.9	5.9	0.8
가구 구성원	혼자 거주		(43)	58.1	53.5	37.2	34.9	7.0	7.0	2.3	0.0
	부부 거주		(339)	62.2	46.6	40.1	32.2	7.4	5.6	5.3	0.3
	자녀와 거주		(532)	60.2	45.3	43.2	32.3	9.6	3.9	5.5	0.0
	부모님과 거주		(27)	44.4	51.9	48.1	22.2	7.4	14.8	3.7	3.7
	자녀, 부모님 모두와 거주		(17)	23.5	58.8	70.6	17.6	11.8	17.6	0.0	0.0
	기타		(42)	40.5	61.9	52.4	31.0	4.8	7.1	2.4	0.0
은퇴 후 거주지	현재 거주지		(792)	61.4	46.5	40.4	32.1	8.6	5.2	5.4	0.3
	경기도 내 이주		(132)	50.0	47.0	51.5	31.8	9.1	7.6	3.0	0.0
	경기도 외 타 지역 이주		(76)	48.7	55.3	53.9	28.9	6.6	2.6	3.9	0.0
월평균 가구 소득	200만원 미만		(36)	52.8	41.7	44.4	38.9	11.1	2.8	8.3	0.0
	200~300만원 미만		(119)	74.8	40.3	34.5	31.1	7.6	5.0	5.0	0.8
	300~400만원 미만		(180)	65.0	51.1	38.3	25.6	11.7	6.1	2.2	0.0
	400~500만원 미만		(218)	64.2	43.6	38.5	29.8	9.6	6.4	6.9	0.5
	500~600만원 미만		(160)	55.6	51.9	44.4	33.1	3.8	4.4	6.9	0.0
	600~700만원 미만		(127)	52.8	52.0	39.4	37.8	7.9	6.3	3.9	0.0
	700만원 이상		(160)	42.5	45.6	61.3	34.4	8.8	3.8	3.8	0.0
경제활동 여부	일하고 있음		(692)	58.1	54.0	40.8	28.2	8.2	5.6	4.5	0.3
	퇴직 후 재취업, 창업함		(44)	63.6	40.9	36.4	43.2	6.8	2.3	6.8	0.0
	퇴직 후 일하지 않음		(208)	59.1	25.5	50.5	42.3	11.1	4.8	6.7	0.0
	평생 일한 적 없음		(56)	64.3	48.2	46.4	28.6	3.6	5.4	3.6	0.0

[표 73] 경기도 베이비부머 대상 지원 사업 인지도

(단위 : %)

구 분			사례수	베이비부머 행복캠퍼스		5060 신중년 평생교육 지원		경기도생활기술학교 운영		인생2막 활동 지원	
				비인지	인지	비인지	인지	비인지	인지	비인지	인지
전 체			(1,000)	63.1	36.9	54.1	45.9	66.2	33.8	65.5	34.5
성별	남성		(502)	62.7	37.3	55.0	45.0	66.9	33.1	64.5	35.5
	여성		(498)	63.5	36.5	53.2	46.8	65.5	34.5	66.5	33.5
출생년도	1955년생~1964년생		(479)	64.5	35.5	55.9	44.1	68.5	31.5	66.4	33.6
	1965년생~1974년생		(521)	61.8	38.2	52.4	47.6	64.1	35.9	64.7	35.3
생활형 권역	도시형		(520)	67.5	32.5	63.1	36.9	70.2	29.8	68.8	31.2
	도농복합형	동	(210)	56.2	43.8	45.2	54.8	61.9	38.1	60.0	40.0
		읍면	(234)	54.7	45.3	37.6	62.4	57.3	42.7	58.5	41.5
	농촌형		(36)	94.4	5.6	83.3	16.7	91.7	8.3	94.4	5.6
최종 학력	중학교 졸업 이하		(24)	45.8	54.2	25.0	75.0	83.3	16.7	75.0	25.0
	고등학교 졸업		(423)	69.0	31.0	55.6	44.4	67.4	32.6	70.2	29.8
	전문대학 졸업		(162)	58.0	42.0	50.6	49.4	59.9	40.1	57.4	42.6
	대학교(원) 졸업		(391)	59.8	40.2	55.8	44.2	66.5	33.5	63.2	36.8
혼인 상태	미혼		(28)	75.0	25.0	67.9	32.1	85.7	14.3	85.7	14.3
	배우자 있음		(925)	62.4	37.6	53.2	46.8	65.4	34.6	64.2	35.8
	사별 및 이혼		(47)	70.2	29.8	63.8	36.2	70.2	29.8	78.7	21.3
가구원 수	1명		(43)	62.8	37.2	55.8	44.2	69.8	30.2	74.4	25.6
	2명		(368)	64.1	35.9	56.8	43.2	70.7	29.3	65.8	34.2
	3명		(256)	57.8	42.2	55.9	44.1	65.2	34.8	65.2	34.8
	4명 이상		(333)	66.1	33.9	49.5	50.5	61.6	38.4	64.3	35.7
자녀 유무	있음		(882)	64.3	35.7	55.1	44.9	66.2	33.8	65.4	34.6
	없음		(118)	54.2	45.8	46.6	53.4	66.1	33.9	66.1	33.9
가구 구성원	혼자 거주		(43)	62.8	37.2	55.8	44.2	69.8	30.2	74.4	25.6
	부부 거주		(339)	63.1	36.9	56.0	44.0	70.2	29.8	64.9	35.1
	자녀와 거주		(532)	61.8	38.2	54.1	45.9	64.8	35.2	64.7	35.3
	부모님과 거주		(27)	66.7	33.3	63.0	37.0	66.7	33.3	77.8	22.2
	자녀, 부모님 모두와 거주		(17)	52.9	47.1	52.9	47.1	64.7	35.3	76.5	23.5
	기타		(42)	81.0	19.0	31.0	69.0	47.6	52.4	59.5	40.5
은퇴 후 거주지	현재 거주지		(792)	65.2	34.8	57.3	42.7	67.6	32.4	66.7	33.3
	경기도 내 이주		(132)	48.5	51.5	37.9	62.1	58.3	41.7	61.4	38.6
	경기도 외 타 지역 이주		(76)	67.1	32.9	48.7	51.3	65.8	34.2	60.5	39.5
월평균 가구 소득	200만원 미만		(36)	80.6	19.4	77.8	22.2	69.4	30.6	75.0	25.0
	200~300만원 미만		(119)	73.1	26.9	65.5	34.5	73.9	26.1	74.8	25.2
	300~400만원 미만		(180)	66.1	33.9	52.2	47.8	71.1	28.9	72.2	27.8
	400~500만원 미만		(218)	54.6	45.4	50.9	49.1	58.3	41.7	62.4	37.6
	500~600만원 미만		(160)	61.9	38.1	55.6	44.4	62.5	37.5	58.1	41.9
	600~700만원 미만		(127)	57.5	42.5	49.6	50.4	64.6	35.4	59.1	40.9
	700만원 이상		(160)	65.6	34.4	48.8	51.3	70.0	30.0	65.6	34.4
경제활동 여부	일하고 있음		(692)	60.5	39.5	52.0	48.0	65.3	34.7	64.0	36.0
	퇴직 후 재취업, 창업함		(44)	59.1	40.9	59.1	40.9	70.5	29.5	56.8	43.2
	퇴직 후 일하지 않음		(208)	71.2	28.8	59.6	40.4	66.8	33.2	69.7	30.3
	평생 일한 적 없음		(56)	67.9	32.1	55.4	44.6	71.4	28.6	75.0	25.0

[표 73] 경기도 베이비부머 대상 지원 사업 인지도(계속)

(단위 : %)

구 분			사례수	신중년 사회공헌 활동 지원		마음돌봄 전화상담 지원		베이비부머 일자리 기획센터		세대융합형 베이비부머 창업서포터즈	
				비인지	인지	비인지	인지	비인지	인지	비인지	인지
전 체			(1,000)	70.5	29.5	67.0	33.0	67.9	32.1	74.5	25.5
성별	남성		(502)	71.7	28.3	67.7	32.3	66.5	33.5	75.5	24.5
	여성		(498)	69.3	30.7	66.3	33.7	69.3	30.7	73.5	26.5
출생년도	1955년생~1964년생		(479)	72.2	27.8	68.5	31.5	67.4	32.6	74.7	25.3
	1965년생~1974년생		(521)	68.9	31.1	65.6	34.4	68.3	31.7	74.3	25.7
생활형 권역	도시형		(520)	73.5	26.5	72.7	27.3	69.8	30.2	77.9	22.1
	도농복합형	동	(210)	65.7	34.3	59.0	41.0	66.2	33.8	66.7	33.3
		읍면	(234)	64.5	35.5	59.4	40.6	62.0	38.0	71.4	28.6
	농촌형		(36)	94.4	5.6	80.6	19.4	88.9	11.1	91.7	8.3
최종 학력	중학교 졸업 이하		(24)	70.8	29.2	45.8	54.2	70.8	29.2	83.3	16.7
	고등학교 졸업		(423)	77.1	22.9	67.1	32.9	71.4	28.6	78.5	21.5
	전문대학 졸업		(162)	61.1	38.9	67.9	32.1	61.7	38.3	67.9	32.1
	대학교(원) 졸업		(391)	67.3	32.7	67.8	32.2	66.5	33.5	72.4	27.6
혼인 상태	미혼		(28)	85.7	14.3	85.7	14.3	82.1	17.9	89.3	10.7
	배우자 있음		(925)	69.7	30.3	66.6	33.4	67.4	32.6	73.8	26.2
	사별 및 이혼		(47)	76.6	23.4	63.8	36.2	70.2	29.8	78.7	21.3
가구원 수	1명		(43)	69.8	30.2	67.4	32.6	72.1	27.9	81.4	18.6
	2명		(368)	74.2	25.8	67.1	32.9	68.5	31.5	76.4	23.6
	3명		(256)	67.6	32.4	68.4	31.6	71.1	28.9	74.6	25.4
	4명 이상		(333)	68.8	31.2	65.8	34.2	64.3	35.7	71.5	28.5
자녀 유무	있음		(882)	71.0	29.0	66.4	33.6	68.5	31.5	74.9	25.1
	없음		(118)	66.9	33.1	71.2	28.8	63.6	36.4	71.2	28.8
가구 구성원	혼자 거주		(43)	69.8	30.2	67.4	32.6	72.1	27.9	81.4	18.6
	부부 거주		(339)	73.5	26.5	66.7	33.3	68.1	31.9	76.1	23.9
	자녀와 거주		(532)	68.0	32.0	66.7	33.3	67.7	32.3	72.0	28.0
	부모님과 거주		(27)	77.8	22.2	81.5	18.5	70.4	29.6	77.8	22.2
	자녀, 부모님 모두와 거주		(17)	58.8	41.2	70.6	29.4	58.8	41.2	64.7	35.3
	기타		(42)	78.6	21.4	61.9	38.1	66.7	33.3	88.1	11.9
은퇴 후 거주지	현재 거주지		(792)	73.0	27.0	69.7	30.3	70.2	29.8	75.1	24.9
	경기도 내 이주		(132)	55.3	44.7	53.8	46.2	51.5	48.5	67.4	32.6
	경기도 외 타 지역 이주		(76)	71.1	28.9	61.8	38.2	72.4	27.6	80.3	19.7
월평균 가구 소득	200만원 미만		(36)	83.3	16.7	80.6	19.4	66.7	33.3	86.1	13.9
	200~300만원 미만		(119)	79.8	20.2	76.5	23.5	84.0	16.0	81.5	18.5
	300~400만원 미만		(180)	78.3	21.7	75.6	24.4	72.8	27.2	73.3	26.7
	400~500만원 미만		(218)	62.4	37.6	62.4	37.6	58.7	41.3	71.6	28.4
	500~600만원 미만		(160)	63.1	36.9	58.8	41.3	63.8	36.3	68.8	31.3
	600~700만원 미만		(127)	71.7	28.3	67.7	32.3	70.1	29.9	74.8	25.2
	700만원 이상		(160)	69.4	30.6	61.3	38.8	65.6	34.4	77.5	22.5
경제활동 여부	일하고 있음		(692)	69.5	30.5	66.0	34.0	65.0	35.0	72.5	27.5
	퇴직 후 재취업, 창업함		(44)	70.5	29.5	70.5	29.5	68.2	31.8	79.5	20.5
	퇴직 후 일하지 않음		(208)	71.6	28.4	69.7	30.3	75.0	25.0	78.4	21.6
	평생 일한 적 없음		(56)	78.6	21.4	66.1	33.9	76.8	23.2	80.4	19.6

[표 73] 경기도 베이비부머 대상 지원 사업 인지도(계속)

(단위 : %)

구 분			사례수	베이비부머 기업 컨설팅		경기도 이음 일자리		4060 맞춤형 재취업 지원		베이비부머 프런티어	
				비인지	인지	비인지	인지	비인지	인지	비인지	인지
전 체			(1,000)	73.8	26.2	63.8	36.2	65.5	34.5	77.5	22.5
성별	남성		(502)	74.5	25.5	63.5	36.5	65.9	34.1	76.5	23.5
	여성		(498)	73.1	26.9	64.1	35.9	65.1	34.9	78.5	21.5
출생년도	1955년생~1964년생		(479)	77.0	23.0	64.7	35.3	64.7	35.3	79.3	20.7
	1965년생~1974년생		(521)	70.8	29.2	63.0	37.0	66.2	33.8	75.8	24.2
생활형 권역	도시형		(520)	77.1	22.9	62.3	37.7	68.1	31.9	77.9	22.1
	도농복합형	동	(210)	68.6	31.4	63.3	36.7	62.4	37.6	78.1	21.9
		읍면	(234)	67.9	32.1	64.1	35.9	59.4	40.6	73.1	26.9
	농촌형		(36)	94.4	5.6	86.1	13.9	86.1	13.9	97.2	2.8
최종 학력	중학교 졸업 이하		(24)	87.5	12.5	83.3	16.7	54.2	45.8	83.3	16.7
	고등학교 졸업		(423)	79.2	20.8	68.1	31.9	68.6	31.4	81.1	18.9
	전문대학 졸업		(162)	63.6	36.4	63.6	36.4	64.8	35.2	72.8	27.2
	대학교(원) 졸업		(391)	71.4	28.6	58.1	41.9	63.2	36.8	75.2	24.8
혼인 상태	미혼		(28)	85.7	14.3	82.1	17.9	85.7	14.3	89.3	10.7
	배우자 있음		(925)	73.4	26.6	62.9	37.1	65.1	34.9	77.1	22.9
	사별 및 이혼		(47)	74.5	25.5	70.2	29.8	61.7	38.3	78.7	21.3
가구원 수	1명		(43)	74.4	25.6	72.1	27.9	60.5	39.5	79.1	20.9
	2명		(368)	77.2	22.8	64.1	35.9	67.7	32.3	77.2	22.8
	3명		(256)	72.7	27.3	66.8	33.2	68.4	31.6	80.9	19.1
	4명 이상		(333)	70.9	29.1	60.1	39.9	61.6	38.4	75.1	24.9
자녀 유무	있음		(882)	74.3	25.7	63.7	36.3	65.9	34.1	78.0	22.0
	없음		(118)	70.3	29.7	64.4	35.6	62.7	37.3	73.7	26.3
가구 구성원	혼자 거주		(43)	74.4	25.6	72.1	27.9	60.5	39.5	79.1	20.9
	부부 거주		(339)	77.0	23.0	63.4	36.6	66.7	33.3	77.3	22.7
	자녀와 거주		(532)	70.7	29.3	63.5	36.5	66.4	33.6	77.4	22.6
	부모님과 거주		(27)	81.5	18.5	74.1	25.9	77.8	22.2	81.5	18.5
	자녀, 부모님 모두와 거주		(17)	70.6	29.4	47.1	52.9	47.1	52.9	64.7	35.3
	기타		(42)	83.3	16.7	61.9	38.1	50.0	50.0	81.0	19.0
은퇴 후 거주지	현재 거주지		(792)	75.0	25.0	65.2	34.8	67.6	32.4	78.0	22.0
	경기도 내 이주		(132)	63.6	36.4	56.1	43.9	55.3	44.7	71.2	28.8
	경기도 외 타 지역 이주		(76)	78.9	21.1	63.2	36.8	61.8	38.2	82.9	17.1
월평균 가구 소득	200만원 미만		(36)	86.1	13.9	75.0	25.0	77.8	22.2	86.1	13.9
	200~300만원 미만		(119)	86.6	13.4	72.3	27.7	73.1	26.9	84.9	15.1
	300~400만원 미만		(180)	76.7	23.3	63.9	36.1	73.3	26.7	82.8	17.2
	400~500만원 미만		(218)	69.7	30.3	59.2	40.8	60.1	39.9	68.8	31.2
	500~600만원 미만		(160)	67.5	32.5	68.1	31.9	65.0	35.0	74.4	25.6
	600~700만원 미만		(127)	69.3	30.7	64.6	35.4	60.6	39.4	74.8	25.2
	700만원 이상		(160)	73.8	26.3	56.3	43.8	60.0	40.0	81.3	18.8
	일하고 있음		(692)	71.8	28.2	62.0	38.0	63.0	37.0	74.3	25.7
경제활동 여부	퇴직 후 재취업, 창업함		(44)	72.7	27.3	63.6	36.4	75.0	25.0	81.8	18.2
	퇴직 후 일하지 않음		(208)	81.3	18.8	66.8	33.2	69.7	30.3	82.7	17.3
	평생 일한 적 없음		(56)	71.4	28.6	75.0	25.0	73.2	26.8	94.6	5.4



[표 74] 경기도 베이비부머 대상 지원 사업 향후 참여 의향

(단위 : %)

구 분		사례수	베이비부머 행복캠퍼스		5060 신중년 평생교육 지원		경기도생활기술학교 운영		인생2막 활동 지원	
			있음	없음	있음	없음	있음	없음	있음	없음
전 체		(1,000)	46.7	53.3	57.0	43.0	40.1	59.9	47.1	52.9
성별	남성	(502)	45.4	54.6	55.8	44.2	40.6	59.4	48.6	51.4
	여성	(498)	48.0	52.0	58.2	41.8	39.6	60.4	45.6	54.4
출생년도	1955년생~1964년생	(479)	46.3	53.7	53.9	46.1	38.4	61.6	48.6	51.4
	1965년생~1974년생	(521)	47.0	53.0	59.9	40.1	41.7	58.3	45.7	54.3
생활형 권역	도시형	(520)	49.2	50.8	55.8	44.2	36.2	63.8	48.8	51.2
	도농복합형	동	(210)	49.0	51.0	60.0	40.0	51.0	49.0	51.0
		읍면	(234)	41.5	58.5	58.5	41.5	42.7	57.3	41.0
	농촌형	(36)	30.6	69.4	47.2	52.8	16.7	83.3	38.9	61.1
최종 학력	중학교 졸업 이하	(24)	79.2	20.8	83.3	16.7	75.0	25.0	83.3	16.7
	고등학교 졸업	(423)	43.3	56.7	51.3	48.7	30.7	69.3	39.2	60.8
	전문대학 졸업	(162)	39.5	60.5	51.9	48.1	42.0	58.0	47.5	52.5
	대학교(원) 졸업	(391)	51.4	48.6	63.7	36.3	47.3	52.7	53.2	46.8
혼인 상태	미혼	(28)	42.9	57.1	60.7	39.3	60.7	39.3	42.9	57.1
	배우자 있음	(925)	46.5	53.5	56.8	43.2	38.8	61.2	46.1	53.9
	사별 및 이혼	(47)	53.2	46.8	59.6	40.4	53.2	46.8	70.2	29.8
가구원 수	1명	(43)	53.5	46.5	48.8	51.2	55.8	44.2	55.8	44.2
	2명	(368)	45.9	54.1	54.1	45.9	36.4	63.6	44.6	55.4
	3명	(256)	45.7	54.3	57.4	42.6	43.4	56.6	46.9	53.1
	4명 이상	(333)	47.4	52.6	61.0	39.0	39.6	60.4	48.9	51.1
자녀 유무	있음	(882)	46.5	53.5	56.9	43.1	39.8	60.2	47.1	52.9
	없음	(118)	48.3	51.7	57.6	42.4	42.4	57.6	47.5	52.5
가구 구성원	혼자 거주	(43)	53.5	46.5	48.8	51.2	55.8	44.2	55.8	44.2
	부부 거주	(339)	46.0	54.0	53.1	46.9	35.4	64.6	43.7	56.3
	자녀와 거주	(532)	49.4	50.6	59.4	40.6	43.2	56.8	50.2	49.8
	부모님과 거주	(27)	44.4	55.6	66.7	33.3	37.0	63.0	48.1	51.9
	자녀, 부모님 모두와 거주	(17)	58.8	41.2	76.5	23.5	41.2	58.8	52.9	47.1
	기타	(42)	7.1	92.9	52.4	47.6	23.8	76.2	23.8	76.2
은퇴 후 거주지	현재 거주지	(792)	44.9	55.1	54.2	45.8	35.1	64.9	44.7	55.3
	경기도 내 이주	(132)	59.1	40.9	68.2	31.8	63.6	36.4	65.2	34.8
	경기도 외 타 지역 이주	(76)	43.4	56.6	67.1	32.9	51.3	48.7	40.8	59.2
월평균 가구 소득	200만원 미만	(36)	44.4	55.6	50.0	50.0	55.6	44.4	58.3	41.7
	200~300만원 미만	(119)	41.2	58.8	48.7	51.3	26.9	73.1	40.3	59.7
	300~400만원 미만	(180)	47.2	52.8	60.0	40.0	35.0	65.0	44.4	55.6
	400~500만원 미만	(218)	51.8	48.2	57.8	42.2	43.1	56.9	48.6	51.4
	500~600만원 미만	(160)	43.8	56.3	53.8	46.3	39.4	60.6	45.0	55.0
	600~700만원 미만	(127)	46.5	53.5	52.0	48.0	43.3	56.7	50.4	49.6
	700만원 이상	(160)	46.9	53.1	67.5	32.5	46.3	53.8	50.0	50.0
경제활동 여부	일하고 있음	(692)	46.1	53.9	56.8	43.2	39.7	60.3	46.7	53.3
	퇴직 후 재취업, 창업함	(44)	54.5	45.5	61.4	38.6	36.4	63.6	59.1	40.9
	퇴직 후 일하지 않음	(208)	49.0	51.0	61.1	38.9	42.8	57.2	49.0	51.0
	평생 일한 적 없음	(56)	39.3	60.7	41.1	58.9	37.5	62.5	35.7	64.3

[표 74] 경기도 베이비부머 대상 지원 사업 향후 참여 의향(계속)

(단위 : %)

구 분			사례수	신중년 사회공헌 활동 지원		마음돌봄 전화상담 지원		베이비부머 일자리 기획센터		세대융합형 베이비부머 창업서포터즈	
				있음	없음	있음	없음	있음	없음	있음	없음
전 체			(1,000)	42.6	57.4	35.4	64.6	39.7	60.3	27.3	72.7
성별	남성		(502)	41.2	58.8	31.9	68.1	41.4	58.6	27.7	72.3
	여성		(498)	44.0	56.0	39.0	61.0	38.0	62.0	26.9	73.1
출생년도	1955년생~1964년생		(479)	44.3	55.7	34.4	65.6	37.2	62.8	24.6	75.4
	1965년생~1974년생		(521)	41.1	58.9	36.3	63.7	42.0	58.0	29.8	70.2
생활형 권역	도시형		(520)	42.9	57.1	34.0	66.0	41.0	59.0	26.7	73.3
	도농복합형	동	(210)	46.7	53.3	39.5	60.5	47.6	52.4	37.1	62.9
		읍면	(234)	41.0	59.0	36.3	63.7	32.5	67.5	21.8	78.2
	농촌형		(36)	25.0	75.0	25.0	75.0	22.2	77.8	13.9	86.1
최종 학력	중학교 졸업 이하		(24)	62.5	37.5	75.0	25.0	50.0	50.0	16.7	83.3
	고등학교 졸업		(423)	33.3	66.7	31.0	69.0	27.9	72.1	19.9	80.1
	전문대학 졸업		(162)	40.1	59.9	34.0	66.0	41.4	58.6	29.6	70.4
	대학교(원) 졸업		(391)	52.4	47.6	38.4	61.6	51.2	48.8	35.0	65.0
혼인 상태	미혼		(28)	53.6	46.4	42.9	57.1	46.4	53.6	32.1	67.9
	배우자 있음		(925)	41.9	58.1	34.3	65.7	38.8	61.2	26.7	73.3
	사별 및 이혼		(47)	48.9	51.1	53.2	46.8	53.2	46.8	36.2	63.8
가구원 수	1명		(43)	53.5	46.5	55.8	44.2	48.8	51.2	37.2	62.8
	2명		(368)	38.0	62.0	34.5	65.5	35.6	64.4	22.6	77.4
	3명		(256)	46.1	53.9	37.9	62.1	41.4	58.6	28.5	71.5
	4명 이상		(333)	43.5	56.5	31.8	68.2	41.7	58.3	30.3	69.7
자녀 유무	있음		(882)	42.6	57.4	34.5	65.5	39.6	60.4	27.4	72.6
	없음		(118)	42.4	57.6	42.4	57.6	40.7	59.3	26.3	73.7
가구 구성원	혼자 거주		(43)	53.5	46.5	55.8	44.2	48.8	51.2	37.2	62.8
	부부 거주		(339)	36.3	63.7	33.6	66.4	35.4	64.6	22.7	77.3
	자녀와 거주		(532)	47.4	52.6	36.1	63.9	42.5	57.5	31.2	68.8
	부모님과 거주		(27)	48.1	51.9	33.3	66.7	37.0	63.0	18.5	81.5
	자녀, 부모님 모두와 거주		(17)	52.9	47.1	41.2	58.8	58.8	41.2	35.3	64.7
	기타		(42)	14.3	85.7	19.0	81.0	23.8	76.2	7.1	92.9
은퇴 후 거주지	현재 거주지		(792)	39.0	61.0	32.6	67.4	36.4	63.6	24.5	75.5
	경기도 내 이주		(132)	63.6	36.4	50.0	50.0	52.3	47.7	38.6	61.4
	경기도 외 타 지역 이주		(76)	43.4	56.6	39.5	60.5	52.6	47.4	36.8	63.2
월평균 가구 소득	200만원 미만		(36)	47.2	52.8	41.7	58.3	50.0	50.0	38.9	61.1
	200~300만원 미만		(119)	26.1	73.9	34.5	65.5	26.1	73.9	20.2	79.8
	300~400만원 미만		(180)	37.8	62.2	28.9	71.1	32.8	67.2	25.0	75.0
	400~500만원 미만		(218)	45.9	54.1	33.9	66.1	42.7	57.3	29.8	70.2
	500~600만원 미만		(160)	45.0	55.0	37.5	62.5	40.6	59.4	28.8	71.3
	600~700만원 미만		(127)	41.7	58.3	39.4	60.6	44.9	55.1	26.8	73.2
	700만원 이상		(160)	53.1	46.9	38.8	61.3	46.3	53.8	28.1	71.9
	일하고 있음		(692)	40.5	59.5	33.4	66.6	42.2	57.8	28.3	71.7
경제활동 여부	퇴직 후 재취업, 창업함		(44)	52.3	47.7	29.5	70.5	34.1	65.9	25.0	75.0
	퇴직 후 일하지 않음		(208)	48.6	51.4	42.8	57.2	36.5	63.5	25.0	75.0
	평생 일한 적 없음		(56)	39.3	60.7	37.5	62.5	25.0	75.0	25.0	75.0

[표 74] 경기도 베이비부머 대상 지원 사업 향후 참여 의향(계속)

(단위 : %)

구 분			사례수	베이비부머 기업 컨설팅		경기도 이음 일자리		4060 맞춤형 재취업 지원		베이비부머 프런티어	
				있음	없음	있음	없음	있음	없음	있음	없음
전 체			(1,000)	29.3	70.7	41.6	58.4	44.1	55.9	32.1	67.9
성별	남성		(502)	29.5	70.5	43.6	56.4	46.6	53.4	30.9	69.1
	여성		(498)	29.1	70.9	39.6	60.4	41.6	58.4	33.3	66.7
출생년도	1955년생~1964년생		(479)	26.5	73.5	38.6	61.4	41.3	58.7	30.3	69.7
	1965년생~1974년생		(521)	31.9	68.1	44.3	55.7	46.6	53.4	33.8	66.2
생활형 권역	도시형		(520)	29.6	70.4	45.4	54.6	42.7	57.3	31.5	68.5
	도농복합형	동	(210)	40.5	59.5	46.7	53.3	50.0	50.0	43.8	56.2
		읍면	(234)	20.9	79.1	30.8	69.2	44.0	56.0	26.5	73.5
	농촌형		(36)	13.9	86.1	27.8	72.2	30.6	69.4	8.3	91.7
최종 학력	중학교 졸업 이하		(24)	20.8	79.2	29.2	70.8	45.8	54.2	50.0	50.0
	고등학교 졸업		(423)	22.0	78.0	33.6	66.4	37.8	62.2	24.1	75.9
	전문대학 졸업		(162)	27.8	72.2	42.0	58.0	44.4	55.6	30.9	69.1
	대학교(원) 졸업		(391)	38.4	61.6	50.9	49.1	50.6	49.4	40.2	59.8
혼인 상태	미혼		(28)	28.6	71.4	53.6	46.4	50.0	50.0	32.1	67.9
	배우자 있음		(925)	29.1	70.9	40.1	59.9	43.5	56.5	31.2	68.8
	사별 및 이혼		(47)	34.0	66.0	63.8	36.2	53.2	46.8	48.9	51.1
가구원 수	1명		(43)	39.5	60.5	60.5	39.5	51.2	48.8	39.5	60.5
	2명		(368)	24.2	75.8	35.9	64.1	36.7	63.3	29.6	70.4
	3명		(256)	27.7	72.3	42.6	57.4	45.3	54.7	33.6	66.4
	4명 이상		(333)	34.8	65.2	44.7	55.3	50.5	49.5	32.7	67.3
자녀 유무	있음		(882)	29.4	70.6	41.2	58.8	44.0	56.0	32.1	67.9
	없음		(118)	28.8	71.2	44.9	55.1	44.9	55.1	32.2	67.8
가구 구성원	혼자 거주		(43)	39.5	60.5	60.5	39.5	51.2	48.8	39.5	60.5
	부부 거주		(339)	24.5	75.5	35.1	64.9	35.7	64.3	28.3	71.7
	자녀와 거주		(532)	33.1	66.9	45.5	54.5	49.2	50.8	35.5	64.5
	부모님과 거주		(27)	25.9	74.1	40.7	59.3	37.0	63.0	29.6	70.4
	자녀, 부모님 모두와 거주		(17)	41.2	58.8	47.1	52.9	47.1	52.9	35.3	64.7
	기타		(42)	7.1	92.9	23.8	76.2	42.9	57.1	11.9	88.1
은퇴 후 거주지	현재 거주지		(792)	27.1	72.9	39.6	60.4	41.3	58.7	28.3	71.7
	경기도 내 이주		(132)	34.8	65.2	50.0	50.0	56.8	43.2	49.2	50.8
	경기도 외 타 지역 이주		(76)	42.1	57.9	47.4	52.6	51.3	48.7	42.1	57.9
월평균 가구 소득	200만원 미만		(36)	38.9	61.1	63.9	36.1	58.3	41.7	50.0	50.0
	200~300만원 미만		(119)	22.7	77.3	27.7	72.3	38.7	61.3	26.1	73.9
	300~400만원 미만		(180)	27.8	72.2	40.6	59.4	43.3	56.7	26.7	73.3
	400~500만원 미만		(218)	31.7	68.3	47.7	52.3	47.7	52.3	31.2	68.8
	500~600만원 미만		(160)	28.8	71.3	40.6	59.4	37.5	62.5	30.0	70.0
	600~700만원 미만		(127)	24.4	75.6	37.0	63.0	42.5	57.5	37.0	63.0
	700만원 이상		(160)	35.0	65.0	44.4	55.6	48.8	51.3	38.1	61.9
경제활동 여부	일하고 있음		(692)	29.2	70.8	43.5	56.5	45.8	54.2	32.2	67.8
	퇴직 후 재취업, 창업함		(44)	31.8	68.2	38.6	61.4	47.7	52.3	31.8	68.2
	퇴직 후 일하지 않음		(208)	30.3	69.7	40.4	59.6	40.9	59.1	33.2	66.8
	평생 일한 적 없음		(56)	25.0	75.0	25.0	75.0	32.1	67.9	26.8	73.2



[표 75] 베이비부머 대상 지원사업의 정보를 얻은 경로 - 1순위

(단위 : %)

구 분		사례수	TV 라디오 등 방송	주민 센터 홍보물	포털 사이트를 통한 검색 및 인터넷 뉴스	신문 (지역 주간지 포함)	가족· 친구· 이웃 등 주변 사람	대중 교통 광고	전광판, 옥외 광고, 현수막 등 홍보물	동영상 공유 사이트	SNS	기타
전 체		(743)	19.8	17.5	13.6	12.1	10.9	9.3	8.1	4.6	2.8	1.3
성별	남성	(364)	21.2	15.1	17.9	12.1	7.4	8.0	9.1	4.4	3.8	1.1
	여성	(379)	18.5	19.8	9.5	12.1	14.2	10.6	7.1	4.7	1.8	1.6
출생년도	1955년생~1964년생	(347)	18.7	19.9	13.8	14.1	11.0	8.4	7.2	3.2	2.6	1.2
	1965년생~1974년생	(396)	20.7	15.4	13.4	10.4	10.9	10.1	8.8	5.8	3.0	1.5
생활형 권역	도시형	(394)	15.2	16.5	15.0	13.5	11.2	9.9	8.1	6.1	3.0	1.5
	도농복합형	동	(159)	23.9	19.5	10.7	9.4	12.6	7.5	11.3	1.3	1.9
		읍면	(176)	25.0	18.8	12.5	10.8	9.7	10.2	5.7	4.5	2.8
	농촌형	(14)	35.7	7.1	21.4	21.4	0.0	0.0	0.0	0.0	7.1	7.1
최종 학력	중학교 졸업 이하	(22)	59.1	36.4	0.0	0.0	4.5	0.0	0.0	0.0	0.0	0.0
	고등학교 졸업	(310)	17.7	19.0	8.1	12.9	15.5	9.4	7.7	5.5	2.3	1.9
	전문대학 졸업	(130)	23.8	15.4	12.3	19.2	6.2	8.5	8.5	5.4	0.8	0.0
	대학교(원) 졸업	(281)	17.1	15.3	21.4	8.9	8.5	10.3	8.9	3.6	4.6	1.4
혼인 상태	미혼	(14)	14.3	14.3	14.3	0.0	7.1	14.3	7.1	14.3	7.1	7.1
	배우자 있음	(699)	20.2	17.5	13.0	12.7	11.2	9.2	8.3	4.4	2.6	1.0
	사별 및 이혼	(30)	13.3	20.0	26.7	3.3	6.7	10.0	3.3	3.3	6.7	6.7
가구원 수	1명	(28)	14.3	21.4	21.4	3.6	10.7	14.3	0.0	3.6	3.6	7.1
	2명	(258)	19.8	19.8	8.1	14.7	11.6	9.7	8.1	3.9	3.1	1.2
	3명	(196)	21.4	14.8	14.3	9.2	14.8	8.2	8.7	4.6	2.6	1.5
	4명 이상	(261)	19.2	16.9	17.6	12.6	7.3	9.2	8.4	5.4	2.7	0.8
자녀 유무	있음	(660)	19.4	18.2	14.1	12.6	11.5	7.9	8.0	4.2	2.9	1.2
	없음	(83)	22.9	12.0	9.6	8.4	6.0	20.5	8.4	7.2	2.4	2.4
가구 구성원	혼자 거주	(28)	14.3	21.4	21.4	3.6	10.7	14.3	0.0	3.6	3.6	7.1
	부부 거주	(241)	20.3	19.9	7.9	15.8	12.4	9.1	7.9	3.3	2.5	0.8
	자녀와 거주	(414)	21.5	14.5	14.7	12.3	10.1	8.2	8.5	5.6	3.4	1.2
	부모님과 거주	(15)	26.7	20.0	33.3	0.0	0.0	13.3	0.0	6.7	0.0	0.0
	자녀, 부모님 모두와 거주	(11)	9.1	27.3	36.4	0.0	0.0	9.1	9.1	9.1	0.0	0.0
	기타	(34)	0.0	29.4	17.6	0.0	17.6	17.6	14.7	0.0	0.0	2.9
은퇴 후 거주지	현재 거주지	(580)	19.1	16.4	13.6	12.6	11.7	9.0	8.6	4.7	2.9	1.4
	경기도 내 이주	(108)	28.7	17.6	9.3	12.0	9.3	12.0	4.6	3.7	1.9	0.9
	경기도 외 타 지역 이주	(55)	9.1	29.1	21.8	7.3	5.5	7.3	9.1	5.5	3.6	1.8
월평균 가구 소득	200만원 미만	(23)	4.3	17.4	26.1	0.0	17.4	4.3	4.3	0.0	8.7	17.4
	200~300만원 미만	(75)	24.0	14.7	13.3	9.3	16.0	6.7	6.7	6.7	2.7	0.0
	300~400만원 미만	(133)	21.8	18.8	9.0	11.3	9.8	9.8	8.3	6.8	2.3	2.3
	400~500만원 미만	(178)	16.3	15.7	13.5	18.5	7.3	12.4	9.6	3.9	2.2	0.6
	500~600만원 미만	(120)	21.7	16.7	10.0	15.0	12.5	8.3	9.2	4.2	2.5	0.0
	600~700만원 미만	(94)	26.6	14.9	14.9	6.4	13.8	8.5	7.4	3.2	4.3	0.0
	700만원 이상	(120)	15.8	23.3	19.2	9.2	9.2	8.3	6.7	4.2	2.5	1.7
경제활동 여부	일하고 있음	(521)	19.2	16.7	11.9	13.4	9.0	10.4	9.2	5.6	3.3	1.3
	퇴직 후 재취업, 창업함	(32)	9.4	25.0	21.9	12.5	12.5	3.1	3.1	3.1	3.1	6.3
	퇴직 후 일하지 않음	(149)	20.8	18.1	19.5	6.7	16.8	7.4	5.4	2.7	2.0	0.7
	평생 일한 적 없음	(41)	31.7	19.5	7.3	14.6	12.2	7.3	7.3	0.0	0.0	0.0

[표 76] 베이비부머 대상 지원사업의 정보를 얻은 경로 - 1+2순위

(단위 : %)

구 분		사례수	주민 센터 홍보물	TV 라디오 등 방송	가족· 친구· 이웃 등 주변 사람	포털 사이트를 통한 검색 및 인터넷 뉴스	대중 교통 광고	전광판, 옥외 광고, 현수막 등 홍보물	신문 (지역 주간지 포함)	동영상 공유 사이트	SNS	기타
전 체		(743)	36.1	29.5	29.2	28.1	19.4	19.2	18.7	12.0	6.5	1.3
성별	남성	(364)	30.2	31.9	25.3	32.4	16.8	21.7	19.2	13.7	7.7	1.1
	여성	(379)	41.7	27.2	33.0	24.0	21.9	16.9	18.2	10.3	5.3	1.6
출생년도	1955년생~1964년생	(347)	38.9	28.8	31.1	24.8	19.0	16.1	21.9	11.2	6.9	1.2
	1965년생~1974년생	(396)	33.6	30.1	27.5	31.1	19.7	22.0	15.9	12.6	6.1	1.5
생활형 권역	도시형	(394)	35.8	26.9	26.9	28.9	18.0	20.3	19.8	14.7	7.1	1.5
	도농복합형	동	(159)	36.5	30.2	29.6	28.3	17.0	23.3	17.6	8.8	6.9
		읍면	(176)	38.6	33.5	34.1	23.9	26.1	14.8	15.3	9.1	4.5
	농촌형	(14)	7.1	42.9	28.6	57.1	0.0	0.0	42.9	7.1	7.1	7.1
최종 학력	중학교 졸업 이하	(22)	40.9	63.6	68.2	22.7	4.5	0.0	0.0	0.0	0.0	0.0
	고등학교 졸업	(310)	41.6	26.5	36.1	16.8	21.9	19.4	20.6	11.9	3.2	1.9
	전문대학 졸업	(130)	29.2	36.9	22.3	28.5	20.0	22.3	26.9	10.8	3.1	0.0
	대학교(원) 졸업	(281)	32.7	26.7	21.7	40.9	17.4	19.2	14.2	13.5	12.1	1.4
혼인 상태	미혼	(14)	21.4	14.3	21.4	42.9	21.4	14.3	21.4	28.6	7.1	7.1
	배우자 있음	(699)	36.2	30.0	29.6	26.8	19.7	19.5	19.3	11.6	6.3	1.0
	사별 및 이혼	(30)	40.0	23.3	23.3	53.3	10.0	16.7	3.3	13.3	10.0	6.7
가구원 수	1명	(28)	35.7	17.9	35.7	39.3	17.9	3.6	14.3	10.7	17.9	7.1
	2명	(258)	41.9	27.1	33.3	21.3	19.0	19.0	21.3	9.3	6.6	1.2
	3명	(196)	33.2	33.2	30.6	29.6	19.4	18.9	16.3	12.8	4.6	1.5
	4명 이상	(261)	32.6	30.3	23.4	32.6	19.9	21.5	18.4	14.2	6.5	0.8
자녀 유무	있음	(660)	37.4	29.1	30.2	28.8	17.0	19.2	19.1	11.5	6.5	1.2
	없음	(83)	25.3	32.5	21.7	22.9	38.6	19.3	15.7	15.7	6.0	2.4
가구 구성원	혼자 거주	(28)	35.7	17.9	35.7	39.3	17.9	3.6	14.3	10.7	17.9	7.1
	부부 거주	(241)	41.5	28.2	35.7	19.9	19.1	17.8	22.4	8.3	6.2	0.8
	자녀와 거주	(414)	31.2	32.9	26.3	30.2	18.1	20.3	19.1	14.7	6.0	1.2
	부모님과 거주	(15)	33.3	40.0	6.7	60.0	20.0	6.7	13.3	13.3	6.7	0.0
	자녀, 부모님 모두와 거주	(11)	45.5	27.3	0.0	45.5	27.3	18.2	0.0	18.2	18.2	0.0
	기타	(34)	55.9	2.9	32.4	32.4	35.3	35.3	0.0	2.9	0.0	2.9
은퇴 후 거주지	현재 거주지	(580)	36.0	28.6	31.2	26.9	19.1	19.0	19.5	12.6	5.7	1.4
	경기도 내 이주	(108)	33.3	38.0	24.1	26.9	23.1	20.4	18.5	8.3	6.5	0.9
	경기도 외 타 지역 이주	(55)	41.8	21.8	18.2	43.6	14.5	20.0	10.9	12.7	14.5	1.8
월평균 가구 소득	200만원 미만	(23)	26.1	8.7	34.8	47.8	17.4	4.3	8.7	17.4	17.4	17.4
	200~300만원 미만	(75)	30.7	28.0	32.0	25.3	21.3	16.0	21.3	20.0	5.3	0.0
	300~400만원 미만	(133)	35.3	33.1	30.1	20.3	22.6	18.0	15.8	15.8	6.8	2.3
	400~500만원 미만	(178)	36.5	29.8	23.0	28.1	20.8	22.5	25.3	9.0	4.5	0.6
	500~600만원 미만	(120)	35.8	29.2	31.7	21.7	19.2	25.8	22.5	7.5	6.7	0.0
	600~700만원 미만	(94)	36.2	39.4	29.8	33.0	17.0	17.0	11.7	9.6	6.4	0.0
	700만원 이상	(120)	41.7	22.5	31.7	37.5	15.0	15.8	14.2	12.5	7.5	1.7
경제활동 여부	일하고 있음	(521)	33.8	29.6	26.1	27.8	21.3	20.3	19.6	12.5	7.7	1.3
	퇴직 후 재취업, 창업함	(32)	50.0	31.3	21.9	43.8	3.1	3.1	15.6	15.6	9.4	6.3
	퇴직 후 일하지 않음	(149)	42.3	26.2	40.3	30.2	16.1	16.8	13.4	10.7	3.4	0.7
	평생 일한 적 없음	(41)	31.7	39.0	34.1	12.2	19.5	26.8	29.3	7.3	0.0	0.0

[표 77] 베이비부머 세대를 위해 가장 필요한 정책 - 1순위

(단위 : %)

구 분		사례수	일자리 취업 지원	건강증진 지원 (심리적 지원 포함)	취미· 문화활동 지원	노후 준비 (설계) 상담 지원	이직, 재취업, 창업 교육 실시	학습· 자기개발 지원	사회공헌 프로그램 개발	귀농· 귀촌· 귀어 등 체험 프로그램	가족 및 사회관계 상담 지원
전 체		(1,000)	40.7	28.3	9.7	7.1	4.9	4.2	3.4	1.3	0.4
성별	남성	(502)	44.0	26.7	9.4	5.8	5.4	4.0	3.4	1.0	0.4
	여성	(498)	37.3	29.9	10.0	8.4	4.4	4.4	3.4	1.6	0.4
출생년도	1955년생~1964년생	(479)	38.0	32.4	9.6	7.5	3.8	3.3	4.0	1.3	0.2
	1965년생~1974년생	(521)	43.2	24.6	9.8	6.7	6.0	5.0	2.9	1.3	0.6
생활형 권역	도시형	(520)	34.4	30.6	9.4	7.9	6.0	5.4	4.2	1.9	0.2
	도농복합형	동	(210)	48.1	25.7	9.0	5.2	3.8	3.3	2.9	0.5
		읍면	(234)	47.0	26.5	10.7	7.7	3.0	2.6	2.1	0.4
	농촌형	(36)	47.2	22.2	11.1	2.8	8.3	2.8	2.8	2.8	0.0
최종 학력	중학교 졸업 이하	(24)	45.8	12.5	0.0	37.5	4.2	0.0	0.0	0.0	0.0
	고등학교 졸업	(423)	37.8	35.5	10.4	6.4	3.8	2.8	2.8	0.5	0.0
	전문대학 졸업	(162)	43.2	27.8	10.5	2.5	4.9	3.1	6.2	1.9	0.0
	대학교(원) 졸업	(391)	42.5	21.7	9.2	7.9	6.1	6.4	3.1	2.0	1.0
혼인 상태	미혼	(28)	42.9	21.4	3.6	7.1	3.6	10.7	3.6	0.0	7.1
	배우자 있음	(925)	39.8	29.0	10.1	7.4	5.0	3.9	3.5	1.3	0.2
	사별 및 이혼	(47)	57.4	19.1	6.4	2.1	4.3	6.4	2.1	2.1	0.0
가구원 수	1명	(43)	51.2	23.3	4.7	4.7	0.0	9.3	4.7	0.0	2.3
	2명	(368)	39.9	28.8	10.6	8.7	3.0	3.5	3.3	1.9	0.3
	3명	(256)	35.2	28.1	12.9	7.8	5.1	3.9	6.3	0.8	0.0
	4명 이상	(333)	44.4	28.5	6.9	5.1	7.5	4.5	1.2	1.2	0.6
자녀 유무	있음	(882)	41.0	27.9	10.2	7.0	5.1	3.9	3.3	1.4	0.2
	없음	(118)	38.1	31.4	5.9	7.6	3.4	6.8	4.2	0.8	1.7
가구 구성원	혼자 거주	(43)	51.2	23.3	4.7	4.7	0.0	9.3	4.7	0.0	2.3
	부부 거주	(339)	39.5	29.8	10.9	8.6	2.9	3.2	3.2	1.8	0.0
	자녀와 거주	(532)	38.5	29.5	8.8	6.4	6.8	4.9	3.4	1.3	0.4
	부모님과 거주	(27)	40.7	22.2	18.5	3.7	7.4	3.7	3.7	0.0	0.0
	자녀, 부모님 모두와 거주	(17)	58.8	0.0	23.5	11.8	0.0	0.0	5.9	0.0	0.0
	기타	(42)	59.5	21.4	4.8	7.1	2.4	0.0	2.4	0.0	2.4
은퇴 후 거주지	현재 거주지	(792)	39.3	30.7	8.7	6.6	5.2	4.2	3.7	1.5	0.3
	경기도 내 이주	(132)	40.9	19.7	15.2	12.1	3.8	4.5	3.0	0.0	0.8
	경기도 외 타 지역 이주	(76)	55.3	18.4	10.5	3.9	3.9	3.9	1.3	1.3	1.3
월평균 가구 소득	200만원 미만	(36)	61.1	19.4	5.6	2.8	0.0	5.6	2.8	0.0	2.8
	200~300만원 미만	(119)	37.8	36.1	7.6	5.9	2.5	4.2	5.0	0.8	0.0
	300~400만원 미만	(180)	39.4	30.6	9.4	3.3	4.4	5.0	5.6	1.7	0.6
	400~500만원 미만	(218)	32.6	35.3	10.6	6.9	3.7	5.5	3.2	1.8	0.5
	500~600만원 미만	(160)	40.0	27.5	9.4	10.6	5.0	3.8	3.1	0.6	0.0
	600~700만원 미만	(127)	48.0	20.5	12.6	3.1	7.1	3.9	0.8	3.1	0.8
	700만원 이상	(160)	45.6	19.4	9.4	13.1	8.1	1.9	2.5	0.0	0.0
경제활동 여부	일하고 있음	(692)	44.8	27.2	9.4	5.9	5.5	3.8	2.7	0.4	0.3
	퇴직 후 재취업, 창업함	(44)	31.8	34.1	4.5	4.5	2.3	13.6	2.3	6.8	0.0
	퇴직 후 일하지 않음	(208)	35.6	28.4	8.2	11.1	3.8	3.4	5.8	2.9	1.0
	평생 일한 적 없음	(56)	16.1	37.5	23.2	8.9	3.6	5.4	3.6	1.8	0.0

[표 78] 베이비부머 세대를 위해 가장 필요한 정책 - 1+2순위

(단위 : %)

구 분		사례수	일자리 취업 지원	건강증진 지원 (심리적 지원 포함)	취미· 문화활동 지원	노후 준비 (설계) 상담 지원	이직, 재취업, 창업 교육 실시	학습· 자기개발 지원	사회공헌 프로그램 개발	귀농· 귀촌· 귀어 등 체험 프로그램	가족 및 사회관계 상담 지원
전 체		(1,000)	54.6	50.4	26.1	22.9	14.9	13.9	11.3	3.7	2.2
성별	남성	(502)	59.4	47.8	24.9	22.7	16.9	13.3	10.0	3.4	1.6
	여성	(498)	49.8	53.0	27.3	23.1	12.9	14.5	12.7	4.0	2.8
출생년도	1955년생~1964년생	(479)	51.8	54.7	28.2	22.5	12.3	11.9	13.2	3.3	2.1
	1965년생~1974년생	(521)	57.2	46.4	24.2	23.2	17.3	15.7	9.6	4.0	2.3
생활형 권역	도시형	(520)	49.4	49.8	22.9	23.3	17.1	16.9	13.5	4.8	2.3
	도농복합형	동	(210)	62.4	50.5	27.6	22.4	11.4	10.0	1.9	2.4
		읍면	(234)	59.0	52.1	30.3	23.9	12.0	8.5	2.6	1.7
	농촌형	(36)	55.6	47.2	36.1	13.9	22.2	11.1	5.6	5.6	2.8
최종 학력	중학교 졸업 이하	(24)	50.0	20.8	29.2	83.3	4.2	8.3	4.2	0.0	0.0
	고등학교 졸업	(423)	53.9	57.7	27.7	22.0	12.1	12.3	9.2	2.4	2.8
	전문대학 졸업	(162)	54.3	53.1	30.2	13.0	16.7	11.7	16.0	4.9	0.0
	대학교(원) 졸업	(391)	55.8	43.2	22.5	24.3	17.9	16.9	12.0	4.9	2.6
혼인 상태	미혼	(28)	53.6	39.3	10.7	17.9	35.7	17.9	14.3	0.0	10.7
	배우자 있음	(925)	53.8	51.0	26.8	23.1	13.9	14.1	11.2	3.9	2.1
	사별 및 이혼	(47)	70.2	44.7	21.3	21.3	21.3	8.5	10.6	2.1	0.0
가구원 수	1명	(43)	60.5	41.9	14.0	23.3	23.3	14.0	20.9	0.0	2.3
	2명	(368)	53.3	54.9	29.9	23.4	11.4	11.4	10.3	3.3	2.2
	3명	(256)	49.6	49.2	27.0	23.0	13.7	14.8	15.2	4.7	2.7
	4명 이상	(333)	59.2	47.4	22.8	22.2	18.6	15.9	8.1	3.9	1.8
자녀 유무	있음	(882)	54.6	49.3	26.6	23.2	15.1	13.9	11.0	4.1	2.0
	없음	(118)	54.2	58.5	22.0	20.3	13.6	13.6	13.6	0.8	3.4
가구 구성원	혼자 거주	(43)	60.5	41.9	14.0	23.3	23.3	14.0	20.9	0.0	2.3
	부부 거주	(339)	52.8	55.8	30.7	23.6	10.6	10.9	10.6	3.2	1.8
	자녀와 거주	(532)	52.6	47.7	24.6	22.2	16.4	17.3	12.2	4.7	2.3
	부모님과 거주	(27)	63.0	51.9	29.6	14.8	29.6	7.4	3.7	0.0	0.0
	자녀, 부모님 모두와 거주	(17)	64.7	41.2	29.4	35.3	11.8	5.9	5.9	5.9	0.0
	기타	(42)	78.6	52.4	16.7	26.2	14.3	2.4	2.4	0.0	7.1
은퇴 후 거주지	현재 거주지	(792)	52.0	53.7	26.6	21.3	14.9	14.8	11.7	3.3	1.6
	경기도 내 이주	(132)	62.1	39.4	28.8	32.6	12.1	8.3	10.6	2.3	3.8
	경기도 외 타 지역 이주	(76)	68.4	35.5	15.8	22.4	19.7	14.5	7.9	10.5	5.3
월평균 가구 소득	200만원 미만	(36)	63.9	50.0	16.7	19.4	13.9	16.7	8.3	2.8	8.3
	200~300만원 미만	(119)	51.3	66.4	23.5	20.2	10.1	10.9	10.9	4.2	2.5
	300~400만원 미만	(180)	58.3	50.0	32.2	13.3	17.2	11.1	11.7	3.3	2.8
	400~500만원 미만	(218)	49.1	56.0	24.3	18.8	12.4	20.2	15.1	3.7	0.5
	500~600만원 미만	(160)	51.3	50.6	28.8	25.6	13.8	15.0	10.6	1.9	2.5
	600~700만원 미만	(127)	58.3	41.7	28.3	22.8	17.3	15.7	7.9	6.3	1.6
	700만원 이상	(160)	58.8	38.1	21.3	39.4	18.8	7.5	10.0	3.8	2.5
경제활동 여부	일하고 있음	(692)	59.2	49.4	26.2	21.7	15.9	14.0	10.3	2.0	1.3
	퇴직 후 재취업, 창업함	(44)	43.2	43.2	13.6	22.7	18.2	25.0	13.6	15.9	4.5
	퇴직 후 일하지 않음	(208)	49.0	53.8	23.6	26.9	12.0	11.1	13.9	6.3	3.4
	평생 일한 적 없음	(56)	26.8	55.4	44.6	23.2	10.7	14.3	12.5	5.4	7.1

[표 79] 베이비부머 세대의 학습활동 지원을 위해 가장 필요한 정책

(단위 : %)

구 분		사례수	취업, 직업능력 개발 등을 위한 직업교육 확대	문화, 취미 및 스포츠 등을 위한 교육 확대	창업을 위한 교육 확대	우리 동네 교육 인프라 확충/ 강화	온라인 영상, 실시간 화상 등 다양한 교육 운영방식	학습 공동체 조직 및 지원	대학, 대학원 등 참여기회 확대	학습활동 정보 제공 (홍보)	기타
전 체		(1,000)	30.1	22.0	12.3	11.5	10.1	5.2	4.6	3.9	0.3
성별	남성	(502)	34.5	19.3	13.3	11.8	9.4	4.8	4.0	2.8	0.2
	여성	(498)	25.7	24.7	11.2	11.2	10.8	5.6	5.2	5.0	0.4
출생년도	1955년생~1964년생	(479)	27.8	21.5	12.3	13.6	11.7	4.2	4.0	5.0	0.0
	1965년생~1974년생	(521)	32.2	22.5	12.3	9.6	8.6	6.1	5.2	2.9	0.6
생활형 권역	도시형	(520)	30.6	22.3	12.5	8.3	10.4	5.6	5.8	4.2	0.4
	도농복합형	동	(210)	27.1	24.3	11.9	15.2	7.1	6.2	3.8	0.5
		읍면	(234)	29.1	19.7	12.4	14.5	12.8	4.3	3.4	0.0
	농촌형	(36)	47.2	19.4	11.1	16.7	5.6	0.0	0.0	0.0	0.0
	중학교 졸업 이하	(24)	8.3	4.2	0.0	83.3	0.0	0.0	0.0	4.2	0.0
최종 학력	고등학교 졸업	(423)	27.9	23.9	14.2	11.8	9.2	4.3	4.7	3.8	0.2
	전문대학 졸업	(162)	24.1	24.7	13.0	7.4	11.7	6.8	7.4	4.9	0.0
	대학교(원) 졸업	(391)	36.3	19.9	10.7	8.4	11.0	5.9	3.6	3.6	0.5
	미혼	(28)	46.4	21.4	3.6	14.3	0.0	3.6	0.0	7.1	3.6
혼인 상태	배우자 있음	(925)	29.1	21.5	13.1	11.4	10.5	5.4	5.0	3.9	0.2
	사별 및 이혼	(47)	40.4	31.9	2.1	12.8	8.5	2.1	0.0	2.1	0.0
	1명	(43)	32.6	32.6	4.7	16.3	9.3	2.3	0.0	2.3	0.0
가구원 수	2명	(368)	28.5	23.1	11.1	13.9	9.8	6.0	4.1	3.5	0.0
	3명	(256)	28.9	22.3	10.9	11.3	12.1	5.1	5.5	3.9	0.0
	4명 이상	(333)	32.4	19.2	15.6	8.4	9.0	4.8	5.1	4.5	0.9
	있음	(882)	30.4	22.8	12.1	11.6	9.5	4.5	4.9	4.0	0.2
자녀 유무	없음	(118)	28.0	16.1	13.6	11.0	14.4	10.2	2.5	3.4	0.8
	혼자 거주	(43)	32.6	32.6	4.7	16.3	9.3	2.3	0.0	2.3	0.0
가구 구성원	부부 거주	(339)	28.0	21.8	11.8	13.6	10.6	6.2	4.4	3.5	0.0
	자녀와 거주	(532)	28.9	21.8	12.8	10.3	11.1	5.1	5.6	3.9	0.4
	부모님과 거주	(27)	44.4	33.3	11.1	3.7	3.7	0.0	0.0	0.0	3.7
	자녀, 부모님 모두와 거주	(17)	52.9	5.9	5.9	17.6	5.9	0.0	5.9	5.9	0.0
	기타	(42)	40.5	14.3	21.4	7.1	0.0	7.1	0.0	9.5	0.0
	현재 거주지	(792)	30.6	23.5	12.9	9.7	9.8	5.4	4.2	3.9	0.0
	경기도 내 이주	(132)	25.8	12.1	9.8	23.5	14.4	3.8	7.6	2.3	0.8
은퇴 후 거주지	경기도 외 타 지역 이주	(76)	32.9	23.7	10.5	9.2	5.3	5.3	3.9	6.6	2.6
	200만원 미만	(36)	38.9	22.2	0.0	16.7	16.7	2.8	0.0	2.8	0.0
	200~300만원 미만	(119)	23.5	21.0	10.9	16.0	11.8	9.2	1.7	5.9	0.0
월평균 가구 소득	300~400만원 미만	(180)	24.4	25.6	15.0	6.7	16.1	5.0	3.3	3.3	0.6
	400~500만원 미만	(218)	28.9	20.6	16.1	8.3	9.6	4.1	9.6	2.8	0.0
	500~600만원 미만	(160)	30.0	23.1	13.8	13.1	8.8	2.5	6.3	1.9	0.6
	600~700만원 미만	(127)	32.3	18.9	10.2	14.2	7.1	8.7	3.9	3.9	0.8
	700만원 이상	(160)	39.4	21.9	8.1	13.1	5.0	4.4	1.3	6.9	0.0
	일하고 있음	(692)	31.4	20.4	14.0	11.0	9.2	5.3	5.5	2.9	0.3
	퇴직 후 재취업, 창업함	(44)	29.5	18.2	6.8	13.6	13.6	6.8	6.8	4.5	0.0
경제활동 여부	퇴직 후 일하지 않음	(208)	31.3	25.5	7.7	13.5	10.6	3.8	2.4	5.3	0.0
	평생 일한 적 없음	(56)	10.7	32.1	12.5	8.9	16.1	7.1	0.0	10.7	1.8



[표 80] 베이비부머 세대의 사회공헌활동 지원을 위해 가장 필요한 정책

(단위 : %)

구 분		사례수	지역 중심의 다양한 사회공헌 활동 개발 및 발굴	손쉬운 사회공헌 활동 참여를 위한 온라인 사이트 및 플랫폼 강화	사회공헌 활동가와 수요자의 매칭 서비스 강화	전문성을 활용할 수 있는 사회공헌 사업 확대	사회공헌 활동비 등 지원 확대	사회공헌 단체 형성 및 활동 지원 (협동조합, 사회적 기업 등)	사회공헌활동 포인트 제도 등 활동 결과에 대한 인증 및 활용 확대	기타	
전 체		(1,000)	20.5	19.6	15.6	14.4	13.0	11.8	4.9	0.2	
성별	남성	(502)	20.9	19.1	15.3	15.7	13.3	12.0	3.4	0.2	
	여성	(498)	20.1	20.1	15.9	13.1	12.7	11.6	6.4	0.2	
출생년도	1955년생~1964년생	(479)	20.0	21.7	16.7	14.2	9.8	11.7	5.6	0.2	
	1965년생~1974년생	(521)	20.9	17.7	14.6	14.6	15.9	11.9	4.2	0.2	
생활형 권역	도시형	(520)	20.2	22.9	15.4	14.2	13.5	8.7	4.8	0.4	
	도농복합형	동	(210)	17.1	14.3	16.7	18.1	11.4	16.2	6.2	0.0
		읍면	(234)	18.4	17.9	16.2	12.4	14.5	15.8	4.7	0.0
	농촌형	(36)	58.3	13.9	8.3	8.3	5.6	5.6	0.0	0.0	
최종 학력	중학교 졸업 이하	(24)	25.0	0.0	4.2	4.2	0.0	62.5	4.2	0.0	
	고등학교 졸업	(423)	19.1	22.9	15.6	13.0	11.1	12.5	5.4	0.2	
	전문대학 졸업	(162)	23.5	24.7	13.6	11.7	13.0	9.9	3.7	0.0	
	대학교(원) 졸업	(391)	20.5	15.1	17.1	17.6	15.9	8.7	4.9	0.3	
혼인 상태	미혼	(28)	25.0	14.3	10.7	28.6	14.3	3.6	3.6	0.0	
	배우자 있음	(925)	19.6	19.8	16.4	14.3	13.0	11.8	5.0	0.2	
	사별 및 이혼	(47)	36.2	19.1	2.1	8.5	12.8	17.0	4.3	0.0	
가구원 수	1명	(43)	25.6	18.6	4.7	20.9	4.7	20.9	4.7	0.0	
	2명	(368)	19.0	17.1	17.9	16.3	10.9	13.0	5.7	0.0	
	3명	(256)	22.7	21.5	13.7	11.7	14.1	12.9	3.5	0.0	
	4명 이상	(333)	19.8	21.0	15.9	13.5	15.6	8.4	5.1	0.6	
자녀 유무	있음	(882)	21.3	19.0	15.6	13.5	13.3	12.2	4.8	0.2	
	없음	(118)	14.4	23.7	15.3	21.2	11.0	8.5	5.9	0.0	
가구 구성원	혼자 거주	(43)	25.6	18.6	4.7	20.9	4.7	20.9	4.7	0.0	
	부부 거주	(339)	17.4	18.0	18.3	16.8	9.7	13.9	5.9	0.0	
	자녀와 거주	(532)	21.1	21.8	14.7	13.2	14.7	10.2	4.1	0.4	
	부모님과 거주	(27)	37.0	14.8	18.5	11.1	18.5	0.0	0.0	0.0	
	자녀, 부모님 모두와 거주	(17)	17.6	23.5	23.5	5.9	17.6	5.9	5.9	0.0	
	기타	(42)	23.8	7.1	11.9	9.5	21.4	16.7	9.5	0.0	
은퇴 후 거주지	현재 거주지	(792)	20.7	20.7	16.4	13.9	12.6	10.5	5.1	0.1	
	경기도 내 이주	(132)	16.7	16.7	12.1	15.9	12.9	23.5	2.3	0.0	
	경기도 외 타 지역 이주	(76)	25.0	13.2	13.2	17.1	17.1	5.3	7.9	1.3	
월평균 가구 소득	200만원 미만	(36)	27.8	8.3	2.8	16.7	16.7	13.9	13.9	0.0	
	200~300만원 미만	(119)	25.2	23.5	11.8	12.6	9.2	10.9	6.7	0.0	
	300~400만원 미만	(180)	18.9	20.0	17.2	16.1	11.7	10.6	5.0	0.6	
	400~500만원 미만	(218)	17.9	28.0	14.7	12.8	13.8	9.6	3.2	0.0	
	500~600만원 미만	(160)	18.1	18.8	14.4	16.3	11.9	15.0	5.0	0.6	
	600~700만원 미만	(127)	21.3	15.0	23.6	7.9	14.2	13.4	4.7	0.0	
	700만원 이상	(160)	22.5	11.9	15.6	18.8	15.6	11.9	3.8	0.0	
경제활동 여부	일하고 있음	(692)	19.5	19.7	15.3	15.9	14.5	11.0	4.2	0.0	
	퇴직 후 재취업, 창업함	(44)	15.9	15.9	20.5	15.9	9.1	20.5	2.3	0.0	
	퇴직 후 일하지 않음	(208)	24.5	22.1	14.9	11.1	9.6	11.1	6.3	0.5	
	평생 일한 적 없음	(56)	21.4	12.5	17.9	7.1	10.7	17.9	10.7	1.8	

[표 81] 베이비부머 세대의 취업·창업 지원을 위해 가장 필요한 정책

(단위 : %)

구 분		사례수	재취업을 위한 일자리, 교육 등 관련 상담 및 정보제공	퇴직연령 연장과 중장년 고용기업에 인센티브 지원 확대	전직·이직을 위한 중장년 맞춤형 직업훈련 교육기회 확대	일경험 기회 제공을 위한 단기·시간제 공공일자리 사업 확대	예비 퇴직자 대상의 전직 등 준비교육 확대	민간기업 적응을 위한 인턴십 기회 제공	창업 지원
전 체		(1,000)	27.4	20.5	16.3	14.7	10.9	9.5	0.7
성별	남성	(502)	27.7	22.5	17.5	11.8	11.0	9.0	0.6
	여성	(498)	27.1	18.5	15.1	17.7	10.8	10.0	0.8
출생년도	1955년생~1964년생	(479)	28.4	19.2	16.9	15.4	10.2	9.4	0.4
	1965년생~1974년생	(521)	26.5	21.7	15.7	14.0	11.5	9.6	1.0
생활형 권역	도시형	(520)	30.4	20.2	16.0	13.5	10.4	9.2	0.4
	도농복합형	동	(210)	26.7	21.0	13.3	17.6	12.9	7.6
		읍면	(234)	20.5	22.2	18.4	15.8	9.8	12.4
	농촌형	(36)	33.3	11.1	25.0	8.3	13.9	5.6	2.8
최종 학력	중학교 졸업 이하	(24)	16.7	8.3	4.2	37.5	4.2	29.2	0.0
	고등학교 졸업	(423)	22.2	20.3	19.6	18.7	8.7	9.7	0.7
	전문대학 졸업	(162)	30.2	22.2	13.6	11.1	13.0	9.9	0.0
	대학교(원) 졸업	(391)	32.5	20.7	14.6	10.5	12.8	7.9	1.0
혼인 상태	미혼	(28)	17.9	21.4	25.0	17.9	7.1	7.1	3.6
	배우자 있음	(925)	27.0	20.6	16.4	14.3	11.1	9.8	0.6
	사별 및 이혼	(47)	40.4	17.0	8.5	21.3	8.5	4.3	0.0
가구원 수	1명	(43)	37.2	20.9	14.0	16.3	9.3	2.3	0.0
	2명	(368)	26.6	17.4	15.5	17.9	10.9	11.4	0.3
	3명	(256)	23.0	23.4	18.4	14.1	10.9	9.4	0.8
	4명 이상	(333)	30.3	21.6	15.9	11.4	11.1	8.4	1.2
자녀 유무	있음	(882)	27.9	20.2	16.2	15.0	10.5	9.5	0.7
	없음	(118)	23.7	22.9	16.9	12.7	13.6	9.3	0.8
가구 구성원	혼자 거주	(43)	37.2	20.9	14.0	16.3	9.3	2.3	0.0
	부부 거주	(339)	26.3	18.6	15.3	17.4	10.9	11.5	0.0
	자녀와 거주	(532)	28.2	21.6	17.5	13.0	10.5	8.5	0.8
	부모님과 거주	(27)	18.5	25.9	14.8	11.1	14.8	11.1	3.7
	자녀, 부모님 모두와 거주	(17)	29.4	29.4	11.8	11.8	17.6	0.0	0.0
	기타	(42)	21.4	14.3	14.3	16.7	11.9	16.7	4.8
은퇴 후 거주지	현재 거주지	(792)	27.3	20.8	17.4	13.6	11.2	9.2	0.4
	경기도 내 이주	(132)	24.2	22.7	11.4	22.0	8.3	9.8	1.5
	경기도 외 타 지역 이주	(76)	34.2	13.2	13.2	13.2	11.8	11.8	2.6
월평균 가구 소득	200만원 미만	(36)	33.3	13.9	8.3	25.0	8.3	5.6	5.6
	200~300만원 미만	(119)	29.4	17.6	18.5	16.0	8.4	9.2	0.8
	300~400만원 미만	(180)	26.1	19.4	19.4	12.8	9.4	12.2	0.6
	400~500만원 미만	(218)	32.1	18.8	16.1	15.1	10.1	7.8	0.0
	500~600만원 미만	(160)	19.4	30.6	13.8	15.6	10.6	9.4	0.6
	600~700만원 미만	(127)	26.8	16.5	15.0	15.7	17.3	8.7	0.0
	700만원 이상	(160)	28.1	20.6	16.9	11.3	11.3	10.6	1.3
경제활동 여부	일하고 있음	(692)	28.2	20.8	17.3	12.7	10.5	9.7	0.7
	퇴직 후 재취업, 창업함	(44)	27.3	25.0	20.5	11.4	9.1	6.8	0.0
	퇴직 후 일하지 않음	(208)	26.9	19.2	14.4	20.2	11.1	7.2	1.0
	평생 일한 적 없음	(56)	19.6	17.9	7.1	21.4	16.1	17.9	0.0

[표 82] 중장년의 재취업에 대한 사회적 요구 대비 기업에서 중장년 채용의 기회가 많지 않은 이유

(단위 : %)

구 분		사례수	기업과 구직자의 눈높이 차이	중장년의 희망직무와 기업의 채용직무 격차	조직내 세대 갈등	중장년에 대한 부정적 인식	직무역량 외의 보조적 활용능력 부족	기타
전 체		(1,000)	31.1	19.7	19.1	16.7	13.2	0.2
성별	남성	(502)	31.9	20.3	19.7	16.5	11.4	0.2
	여성	(498)	30.3	19.1	18.5	16.9	15.1	0.2
출생년도	1955년생~1964년생	(479)	29.4	19.8	18.2	18.6	13.8	0.2
	1965년생~1974년생	(521)	32.6	19.6	20.0	15.0	12.7	0.2
생활형 권역	도시형	(520)	32.7	22.7	14.2	17.5	12.7	0.2
	도농복합형	동	(210)	26.7	25.2	17.6	15.7	0.0
		읍면	(234)	29.5	26.9	15.4	10.7	0.4
	농촌형	(36)	44.4	22.2	2.8	8.3	22.2	0.0
최종 학력	중학교 졸업 이하	(24)	16.7	12.5	58.3	8.3	4.2	0.0
	고등학교 졸업	(423)	31.0	19.9	20.6	15.1	13.2	0.2
	전문대학 졸업	(162)	32.1	13.6	19.1	16.0	19.1	0.0
	대학교(원) 졸업	(391)	31.7	22.5	15.1	19.2	11.3	0.3
혼인 상태	미혼	(28)	21.4	17.9	21.4	17.9	21.4	0.0
	배우자 있음	(925)	31.8	20.0	19.0	16.1	12.9	0.2
	사별 및 이혼	(47)	23.4	14.9	19.1	27.7	14.9	0.0
가구원 수	1명	(43)	30.2	14.0	20.9	20.9	14.0	0.0
	2명	(368)	27.4	20.7	21.2	17.7	13.0	0.0
	3명	(256)	31.3	10.5	22.3	18.8	16.4	0.8
	4명 이상	(333)	35.1	26.4	14.1	13.5	10.8	0.0
자녀 유무	있음	(882)	30.8	20.5	18.9	16.2	13.3	0.2
	없음	(118)	33.1	13.6	20.3	20.3	12.7	0.0
가구 구성원	혼자 거주	(43)	30.2	14.0	20.9	20.9	14.0	0.0
	부부 거주	(339)	28.0	20.4	21.2	18.0	12.4	0.0
	자녀와 거주	(532)	35.3	19.7	17.7	14.5	12.4	0.4
	부모님과 거주	(27)	7.4	25.9	18.5	29.6	18.5	0.0
	자녀, 부모님 모두와 거주	(17)	29.4	17.6	5.9	41.2	5.9	0.0
	기타	(42)	19.0	16.7	23.8	11.9	28.6	0.0
은퇴 후 거주지	현재 거주지	(792)	32.1	20.3	17.4	17.3	12.6	0.3
	경기도 내 이주	(132)	23.5	16.7	31.1	14.4	14.4	0.0
	경기도 외 타 지역 이주	(76)	34.2	18.4	15.8	14.5	17.1	0.0
월평균 가구 소득	200만원 미만	(36)	30.6	11.1	16.7	13.9	25.0	2.8
	200~300만원 미만	(119)	33.6	17.6	15.1	19.3	14.3	0.0
	300~400만원 미만	(180)	27.2	20.0	13.9	22.8	16.1	0.0
	400~500만원 미만	(218)	39.9	20.2	15.6	14.2	10.1	0.0
	500~600만원 미만	(160)	25.6	17.5	28.8	14.4	13.8	0.0
	600~700만원 미만	(127)	27.6	18.9	26.0	15.7	11.8	0.0
	700만원 이상	(160)	30.0	25.0	18.1	15.0	11.3	0.6
경제활동 여부	일하고 있음	(692)	33.1	19.4	18.4	16.6	12.4	0.1
	퇴직 후 재취업, 창업함	(44)	20.5	36.4	15.9	18.2	9.1	0.0
	퇴직 후 일하지 않음	(208)	30.8	19.2	20.2	14.4	14.9	0.5
	평생 일한 적 없음	(56)	16.1	12.5	26.8	25.0	19.6	0.0



[표 83] 베이비부머 세대의 사회적·심리적 고립을 막기 위해 가장 필요한 정책

(단위 : %)

구 분		사례수	취미 및 활동 공동체 형성 지원	대면 심리 안정 및 생활 상담	전화를 통한 마음 돌봄 상담	고독사 예방을 위한 실시간 모니터링	반려동물 및 식물 등 심리치료 지원
전 체		(1,000)	41.6	29.3	10.6	10.0	8.5
성별	남성	(502)	43.2	30.5	9.4	10.2	6.8
	여성	(498)	40.0	28.1	11.8	9.8	10.2
출생년도	1955년생~1964년생	(479)	43.4	27.3	11.5	9.6	8.1
	1965년생~1974년생	(521)	39.9	31.1	9.8	10.4	8.8
생활형 권역	도시형	(520)	45.8	25.0	10.0	12.1	7.1
	도농복합형	동	(210)	34.8	38.6	10.0	7.6
		읍면	(234)	39.7	32.1	9.8	6.0
	농촌형	(36)	33.3	19.4	27.8	19.4	0.0
최종 학력	중학교 졸업 이하	(24)	29.2	58.3	8.3	4.2	0.0
	고등학교 졸업	(423)	39.5	32.2	9.9	9.7	8.7
	전문대학 졸업	(162)	38.3	25.9	12.3	13.0	10.5
	대학교(원) 졸업	(391)	46.0	25.8	10.7	9.5	7.9
혼인 상태	미혼	(28)	57.1	17.9	10.7	10.7	3.6
	배우자 있음	(925)	41.1	29.6	10.7	9.8	8.8
	사별 및 이혼	(47)	42.6	29.8	8.5	12.8	6.4
가구원 수	1명	(43)	37.2	32.6	14.0	11.6	4.7
	2명	(368)	41.8	28.8	10.6	10.6	8.2
	3명	(256)	39.5	27.3	12.1	11.7	9.4
	4명 이상	(333)	43.5	30.9	9.0	7.8	8.7
자녀 유무	있음	(882)	41.6	30.4	9.8	10.3	7.9
	없음	(118)	41.5	21.2	16.9	7.6	12.7
가구 구성원	혼자 거주	(43)	37.2	32.6	14.0	11.6	4.7
	부부 거주	(339)	40.7	29.5	11.2	10.3	8.3
	자녀와 거주	(532)	42.3	29.3	10.3	10.0	8.1
	부모님과 거주	(27)	51.9	29.6	7.4	3.7	7.4
	자녀, 부모님 모두와 거주	(17)	58.8	35.3	0.0	5.9	0.0
은퇴 후 거주지	기타	(42)	31.0	21.4	11.9	11.9	23.8
	현재 거주지	(792)	41.0	28.4	11.1	10.5	9.0
	경기도 내 이주	(132)	40.9	35.6	8.3	9.1	6.1
	경기도 외 타 지역 이주	(76)	48.7	27.6	9.2	6.6	7.9
월평균 가구 소득	200만원 미만	(36)	44.4	19.4	16.7	16.7	2.8
	200~300만원 미만	(119)	38.7	23.5	15.1	10.1	12.6
	300~400만원 미만	(180)	38.9	25.0	12.2	12.8	11.1
	400~500만원 미만	(218)	44.0	34.4	9.2	5.5	6.9
	500~600만원 미만	(160)	36.9	30.6	10.6	12.5	9.4
	600~700만원 미만	(127)	44.9	34.6	7.1	7.1	6.3
	700만원 이상	(160)	45.0	28.1	8.8	11.3	6.9
경제활동 여부	일하고 있음	(692)	40.6	30.6	11.0	9.2	8.5
	퇴직 후 재취업, 창업함	(44)	34.1	43.2	6.8	13.6	2.3
	퇴직 후 일하지 않음	(208)	50.0	22.6	9.1	10.6	7.7
	평생 일한 적 없음	(56)	28.6	26.8	14.3	14.3	16.1

[표 84] 다양한 활동을 통해 새로운 도전의 기회를 제공하기 위한 사업 추진시 참여 의향

(단위 : %)

구 분		사례수	매우 참여하고 싶다	참여하고 싶다	참여하고 싶지 않다	전혀 참여하고 싶지 않다	종합평가	
							참여하고 싶다	참여하고 싶지 않다
전 체		(1,000)	9.8	56.6	24.7	8.9	66.4	33.6
성별	남성	(502)	9.6	58.4	23.9	8.2	67.9	32.1
	여성	(498)	10.0	54.8	25.5	9.6	64.9	35.1
출생년도	1955년생~1964년생	(479)	11.3	54.1	24.0	10.6	65.3	34.7
	1965년생~1974년생	(521)	8.4	58.9	25.3	7.3	67.4	32.6
생활형 권역	도시형	(520)	11.0	64.2	22.9	1.9	75.2	24.8
	도농복합형	동	(210)	8.6	49.5	26.2	15.7	58.1
		읍면	(234)	8.5	48.7	25.2	17.5	57.3
	농촌형	(36)	8.3	38.9	38.9	13.9	47.2	52.8
최종 학력	중학교 졸업 이하	(24)	0.0	75.0	20.8	4.2	75.0	25.0
	고등학교 졸업	(423)	6.9	55.3	27.0	10.9	62.2	37.8
	전문대학 졸업	(162)	7.4	53.7	31.5	7.4	61.1	38.9
	대학교(원) 졸업	(391)	14.6	58.1	19.7	7.7	72.6	27.4
혼인 상태	미혼	(28)	14.3	57.1	28.6	0.0	71.4	28.6
	배우자 있음	(925)	9.5	56.0	25.3	9.2	65.5	34.5
	사별 및 이혼	(47)	12.8	68.1	10.6	8.5	80.9	19.1
가구원 수	1명	(43)	14.0	62.8	11.6	11.6	76.7	23.3
	2명	(368)	9.5	51.4	27.2	12.0	60.9	39.1
	3명	(256)	11.3	55.9	26.6	6.3	67.2	32.8
	4명 이상	(333)	8.4	62.2	22.2	7.2	70.6	29.4
자녀 유무	있음	(882)	9.0	56.1	24.9	10.0	65.1	34.9
	없음	(118)	16.1	60.2	22.9	0.8	76.3	23.7
가구 구성원	혼자 거주	(43)	14.0	62.8	11.6	11.6	76.7	23.3
	부부 거주	(339)	9.4	49.6	28.0	13.0	59.0	41.0
	자녀와 거주	(532)	9.8	60.9	24.8	4.5	70.7	29.3
	부모님과 거주	(27)	11.1	48.1	37.0	3.7	59.3	40.7
	자녀, 부모님 모두와 거주	(17)	11.8	82.4	5.9	0.0	94.1	5.9
	기타	(42)	7.1	47.6	9.5	35.7	54.8	45.2
은퇴 후 거주지	현재 거주지	(792)	8.5	55.4	26.6	9.5	63.9	36.1
	경기도 내 이주	(132)	13.6	66.7	16.7	3.0	80.3	19.7
	경기도 외 타 지역 이주	(76)	17.1	51.3	18.4	13.2	68.4	31.6
월평균 가구 소득	200만원 미만	(36)	2.8	63.9	19.4	13.9	66.7	33.3
	200~300만원 미만	(119)	7.6	52.1	30.3	10.1	59.7	40.3
	300~400만원 미만	(180)	8.9	58.3	22.2	10.6	67.2	32.8
	400~500만원 미만	(218)	10.6	57.3	27.1	5.0	67.9	32.1
	500~600만원 미만	(160)	8.1	51.9	26.9	13.1	60.0	40.0
	600~700만원 미만	(127)	11.0	55.9	22.0	11.0	66.9	33.1
	700만원 이상	(160)	13.8	60.6	21.3	4.4	74.4	25.6
경제활동 여부	일하고 있음	(692)	9.2	58.5	24.6	7.7	67.8	32.2
	퇴직 후 재취업, 창업함	(44)	13.6	65.9	15.9	4.5	79.5	20.5
	퇴직 후 일하지 않음	(208)	10.1	58.2	22.1	9.6	68.3	31.7
	평생 일한 적 없음	(56)	12.5	19.6	42.9	25.0	32.1	67.9

[표 85] 경기도에서 추진하는 사업에 참여할 의향이 있다면, 참여하고 싶은 분야

(단위 : %)

구 분		사례수	삶의 전환 (지역 살아보기, 부모/자식과의 시간, 개인성찰 등)	재능의 재발견 (취미, 여가)	제2커리어 만들기 (직업교육)	사회공헌활동 (자원봉사)
전 체		(664)	30.7	23.9	23.3	22.0
성별	남성	(341)	28.7	22.6	26.7	22.0
	여성	(323)	32.8	25.4	19.8	22.0
출생년도	1955년생~1964년생	(313)	28.1	25.9	22.0	24.0
	1965년생~1974년생	(351)	33.0	22.2	24.5	20.2
생활형 권역	도시형	(391)	28.4	25.8	19.7	26.1
	도농복합형	동	(122)	36.9	22.1	29.5
		읍면	(134)	32.8	19.4	26.9
	농촌형	(17)	23.5	29.4	35.3	11.8
최종 학력	중학교 졸업 이하	(18)	55.6	5.6	27.8	11.1
	고등학교 졸업	(263)	39.2	19.0	20.5	21.3
	전문대학 졸업	(99)	33.3	21.2	22.2	23.2
	대학교(원) 졸업	(284)	20.4	30.6	26.1	22.9
혼인 상태	미혼	(20)	20.0	40.0	25.0	15.0
	배우자 있음	(606)	31.8	22.6	22.6	22.9
	사별 및 이혼	(38)	18.4	36.8	34.2	10.5
가구원 수	1명	(33)	21.2	24.2	36.4	18.2
	2명	(224)	28.6	26.8	21.0	23.7
	3명	(172)	34.9	22.7	23.8	18.6
	4명 이상	(235)	31.1	22.1	23.4	23.4
자녀 유무	있음	(574)	30.3	24.4	23.3	22.0
	없음	(90)	33.3	21.1	23.3	22.2
가구 구성원	혼자 거주	(33)	21.2	24.2	36.4	18.2
	부부 거주	(200)	30.5	22.5	21.5	25.5
	자녀와 거주	(376)	33.2	23.1	22.6	21.0
	부모님과 거주	(16)	12.5	43.8	31.3	12.5
	자녀, 부모님 모두와 거주	(16)	25.0	37.5	18.8	18.8
	기타	(23)	21.7	26.1	30.4	21.7
은퇴 후 거주지	현재 거주지	(506)	30.8	23.5	23.1	22.5
	경기도 내 이주	(106)	34.0	19.8	23.6	22.6
	경기도 외 타 지역 이주	(52)	23.1	36.5	25.0	15.4
월평균 가구 소득	200만원 미만	(24)	0.0	54.2	29.2	16.7
	200~300만원 미만	(71)	33.8	18.3	35.2	12.7
	300~400만원 미만	(121)	38.8	17.4	23.1	20.7
	400~500만원 미만	(148)	31.8	21.6	17.6	29.1
	500~600만원 미만	(96)	31.3	21.9	20.8	26.0
	600~700만원 미만	(85)	30.6	25.9	24.7	18.8
	700만원 이상	(119)	25.2	31.1	23.5	20.2
경제활동 여부	일하고 있음	(469)	32.0	23.5	23.7	20.9
	퇴직 후 재취업, 창업함	(35)	14.3	20.0	11.4	54.3
	퇴직 후 일하지 않음	(142)	29.6	26.8	26.8	16.9
	평생 일한 적 없음	(18)	38.9	22.2	11.1	27.8

[표 86] 베이비부머 대상 멘토 및 멘티 사업 참여 의향

(단위 : %)

구 분		사례수	매우 참여하고 싶다	참여하고 싶다	참여하고 싶지 않다	전혀 참여하고 싶지 않다	종합평가	
							참여하고 싶다	참여하고 싶지 않다
전 체		(1,000)	9.1	41.2	36.4	13.3	50.3	49.7
성별	남성	(502)	9.2	41.2	37.8	11.8	50.4	49.6
	여성	(498)	9.0	41.2	34.9	14.9	50.2	49.8
출생년도	1955년생~1964년생	(479)	9.4	40.7	35.3	14.6	50.1	49.9
	1965년생~1974년생	(521)	8.8	41.7	37.4	12.1	50.5	49.5
생활형 권역	도시형	(520)	8.7	47.1	37.9	6.3	55.8	44.2
	도농복합형	동	(210)	8.6	39.0	32.4	20.0	47.6
		읍면	(234)	10.7	31.6	35.0	22.6	42.3
	농촌형	(36)	8.3	30.6	47.2	13.9	38.9	61.1
최종 학력	중학교 졸업 이하	(24)	0.0	41.7	50.0	8.3	41.7	58.3
	고등학교 졸업	(423)	6.6	37.6	39.7	16.1	44.2	55.8
	전문대학 졸업	(162)	8.6	37.0	40.7	13.6	45.7	54.3
	대학교(원) 졸업	(391)	12.5	46.8	30.2	10.5	59.3	40.7
혼인 상태	미혼	(28)	10.7	46.4	39.3	3.6	57.1	42.9
	배우자 있음	(925)	9.1	41.0	36.4	13.5	50.1	49.9
	사별 및 이혼	(47)	8.5	42.6	34.0	14.9	51.1	48.9
가구원 수	1명	(43)	9.3	48.8	23.3	18.6	58.1	41.9
	2명	(368)	7.9	35.3	40.5	16.3	43.2	56.8
	3명	(256)	12.1	38.7	37.9	11.3	50.8	49.2
	4명 이상	(333)	8.1	48.6	32.4	10.8	56.8	43.2
자녀 유무	있음	(882)	8.4	41.7	35.7	14.2	50.1	49.9
	없음	(118)	14.4	37.3	41.5	6.8	51.7	48.3
가구 구성원	혼자 거주	(43)	9.3	48.8	23.3	18.6	58.1	41.9
	부부 거주	(339)	8.3	34.8	39.5	17.4	43.1	56.9
	자녀와 거주	(532)	9.8	44.2	37.0	9.0	53.9	46.1
	부모님과 거주	(27)	11.1	37.0	40.7	11.1	48.1	51.9
	자녀, 부모님 모두와 거주	(17)	11.8	58.8	29.4	0.0	70.6	29.4
	기타	(42)	4.8	42.9	16.7	35.7	47.6	52.4
은퇴 후 거주지	현재 거주지	(792)	8.0	40.4	37.8	13.9	48.4	51.6
	경기도 내 이주	(132)	12.9	48.5	29.5	9.1	61.4	38.6
	경기도 외 타 지역 이주	(76)	14.5	36.8	34.2	14.5	51.3	48.7
월평균 가구 소득	200만원 미만	(36)	2.8	44.4	33.3	19.4	47.2	52.8
	200~300만원 미만	(119)	4.2	32.8	44.5	18.5	37.0	63.0
	300~400만원 미만	(180)	7.2	32.8	47.2	12.8	40.0	60.0
	400~500만원 미만	(218)	9.2	47.2	33.9	9.6	56.4	43.6
	500~600만원 미만	(160)	9.4	40.6	34.4	15.6	50.0	50.0
	600~700만원 미만	(127)	14.2	40.9	27.6	17.3	55.1	44.9
	700만원 이상	(160)	11.9	48.8	31.3	8.1	60.6	39.4
경제활동 여부	일하고 있음	(692)	9.5	42.5	36.8	11.1	52.0	48.0
	퇴직 후 재취업, 창업함	(44)	6.8	45.5	36.4	11.4	52.3	47.7
	퇴직 후 일하지 않음	(208)	7.7	43.3	33.7	15.4	51.0	49.0
	평생 일한 적 없음	(56)	10.7	14.3	41.1	33.9	25.0	75.0

[표 87] 지식과 경험을 공유하는데 공유자(멘토)로써 참여 의향이 있다면, 가장 참여하고 싶은 분야 - 1순위  
(단위 : %)

구 분		사례수	어학	여행	문화·예술	경영·경제	건강	디지털·IT	역사	요리
전 체		(503)	14.9	12.1	9.9	9.1	8.9	7.0	5.4	4.8
성별	남성	(253)	15.0	15.0	5.9	12.3	5.5	11.5	5.1	1.2
	여성	(250)	14.8	9.2	14.0	6.0	12.4	2.4	5.6	8.4
출생년도	1955년생~1964년생	(240)	15.4	10.8	10.0	9.6	11.3	4.6	6.7	2.9
	1965년생~1974년생	(263)	14.4	13.3	9.9	8.7	6.8	9.1	4.2	6.5
생활형권역	도시형	(290)	14.5	11.0	10.3	7.2	9.3	8.3	6.2	3.4
	도농복합형	동	(100)	17.0	13.0	10.0	8.0	8.0	3.0	6.0
		읍면	(99)	16.2	10.1	9.1	13.1	2.0	5.1	8.1
	농촌형	(14)	0.0	42.9	7.1	14.3	7.1	7.1	7.1	0.0
최종학력	중학교 졸업 이하	(10)	10.0	0.0	0.0	10.0	0.0	0.0	0.0	0.0
	고등학교 졸업	(187)	21.4	10.2	7.0	6.4	8.0	2.1	7.5	7.0
	전문대학 졸업	(74)	17.6	14.9	13.5	10.8	6.8	4.1	4.1	5.4
	대학교(원) 졸업	(232)	9.1	13.4	11.6	10.8	10.8	12.1	4.3	3.0
혼인상태	미혼	(16)	0.0	6.3	25.0	6.3	6.3	6.3	6.3	0.0
	배우자 있음	(463)	15.8	12.3	9.9	9.5	8.2	6.9	5.6	5.0
	사별 및 이혼	(24)	8.3	12.5	0.0	4.2	25.0	8.3	0.0	4.2
가구원수	1명	(25)	4.0	4.0	12.0	0.0	16.0	4.0	4.0	4.0
	2명	(159)	15.1	7.5	13.2	10.7	10.7	5.0	5.0	3.1
	3명	(130)	15.4	14.6	6.9	6.9	12.3	9.2	3.1	3.8
	4명 이상	(189)	15.9	15.3	9.0	10.6	4.2	7.4	7.4	6.9
자녀유무	있음	(442)	13.6	13.1	9.3	8.8	8.4	7.2	5.0	5.2
	없음	(61)	24.6	4.9	14.8	11.5	13.1	4.9	8.2	1.6
가구구성원	혼자 거주	(25)	4.0	4.0	12.0	0.0	16.0	4.0	4.0	4.0
	부부 거주	(146)	15.8	6.2	13.7	11.0	10.3	4.1	5.5	3.4
	자녀와 거주	(287)	17.1	14.6	8.0	8.4	7.3	8.0	5.9	3.8
	부모님과 거주	(13)	0.0	15.4	23.1	7.7	7.7	30.8	0.0	0.0
	자녀, 부모님 모두와 거주	(12)	16.7	33.3	8.3	8.3	16.7	8.3	0.0	0.0
	기타	(20)	0.0	15.0	0.0	20.0	10.0	0.0	5.0	35.0
은퇴 후 거주지	현재 거주지	(383)	15.4	12.3	9.1	8.9	9.4	6.8	5.5	4.2
	경기도 내 이주	(81)	17.3	11.1	8.6	8.6	11.1	8.6	7.4	1.2
	경기도 외 타 지역 이주	(39)	5.1	12.8	20.5	12.8	0.0	5.1	0.0	17.9
월평균 가구 소득	200만원 미만	(17)	5.9	11.8	23.5	5.9	5.9	5.9	0.0	5.9
	200~300만원 미만	(44)	9.1	9.1	6.8	4.5	15.9	2.3	6.8	0.0
	300~400만원 미만	(72)	18.1	9.7	8.3	13.9	11.1	6.9	4.2	5.6
	400~500만원 미만	(123)	25.2	5.7	11.4	8.9	9.8	4.9	11.4	2.4
	500~600만원 미만	(80)	12.5	12.5	13.8	7.5	10.0	7.5	5.0	7.5
	600~700만원 미만	(70)	17.1	11.4	7.1	5.7	4.3	10.0	2.9	4.3
	700만원 이상	(97)	4.1	23.7	7.2	12.4	6.2	9.3	1.0	7.2
경제활동여부	일하고 있음	(360)	17.8	11.4	9.4	10.0	7.2	8.1	6.1	3.3
	퇴직 후 재취업, 창업함	(23)	4.3	13.0	4.3	17.4	4.3	13.0	4.3	8.7
	퇴직 후 일하지 않음	(106)	7.5	14.2	13.2	4.7	17.0	2.8	3.8	6.6
	평생 일한 적 없음	(14)	14.3	14.3	7.1	7.1	0.0	0.0	0.0	21.4

[표 87] 지식과 경험을 공유하는데 공유자(멘토)로써 참여 의향이 있다면, 가장 참여하고 싶은 분야 - 1순위(계속)  
(단위 : %)

구 분		사례수	스포츠	법률상식	인테리어	육아	배관, 도배	농수산업	기타	지식과 경험을 공유(멘토) 하는데 참여 의향 없음
전 체		(503)	3.8	2.6	2.2	2.0	1.6	1.6	1.6	12.5
성별	남성	(253)	5.9	3.2	1.2	0.0	2.8	3.2	2.8	9.5
	여성	(250)	1.6	2.0	3.2	4.0	0.4	0.0	0.4	15.6
출생년도	1955년생~1964년생	(240)	2.1	3.3	2.5	2.1	2.5	1.3	1.7	13.3
	1965년생~1974년생	(263)	5.3	1.9	1.9	1.9	0.8	1.9	1.5	11.8
생활형 권역	도시형	(290)	4.5	3.1	2.1	2.4	1.0	0.7	1.7	14.1
	도농복합형	동	(100)	4.0	3.0	1.0	3.0	2.0	2.0	9.0
		읍면	(99)	2.0	1.0	4.0	2.0	3.0	1.0	12.1
	농촌형	(14)	0.0	0.0	0.0	0.0	0.0	7.1	0.0	7.1
최종 학력	중학교 졸업 이하	(10)	0.0	0.0	0.0	0.0	0.0	0.0	0.0	80.0
	고등학교 졸업	(187)	3.2	3.2	2.7	1.6	2.1	0.5	0.5	16.6
	전문대학 졸업	(74)	2.7	0.0	4.1	0.0	2.7	4.1	1.4	8.1
	대학교(원) 졸업	(232)	4.7	3.0	1.3	3.0	0.9	1.7	2.6	7.8
혼인 상태	미혼	(16)	0.0	0.0	6.3	0.0	6.3	6.3	6.3	18.8
	배우자 있음	(463)	3.9	2.8	1.7	1.9	1.5	1.5	1.5	11.9
	사별 및 이혼	(24)	4.2	0.0	8.3	4.2	0.0	0.0	0.0	20.8
가구원 수	1명	(25)	4.0	0.0	8.0	4.0	4.0	4.0	4.0	24.0
	2명	(159)	1.9	4.4	1.3	1.9	1.3	1.3	0.6	17.0
	3명	(130)	2.3	1.5	3.8	1.5	2.3	0.0	3.8	12.3
	4명 이상	(189)	6.3	2.1	1.1	2.1	1.1	2.6	0.5	7.4
자녀 유무	있음	(442)	4.1	2.9	2.0	2.3	1.6	1.6	1.6	13.3
	없음	(61)	1.6	0.0	3.3	0.0	1.6	1.6	1.6	6.6
가구 구성원	혼자 거주	(25)	4.0	0.0	8.0	4.0	4.0	4.0	4.0	24.0
	부부 거주	(146)	2.1	4.8	1.4	2.1	1.4	1.4	0.7	16.4
	자녀와 거주	(287)	4.9	2.1	2.4	2.1	1.7	1.4	2.1	10.1
	부모님과 거주	(13)	0.0	0.0	0.0	0.0	0.0	0.0	0.0	15.4
	자녀, 부모님 모두와 거주	(12)	0.0	0.0	0.0	0.0	0.0	0.0	0.0	8.3
	기타	(20)	5.0	0.0	0.0	0.0	0.0	5.0	0.0	5.0
은퇴 후 거주지	현재 거주지	(383)	3.4	2.6	2.1	2.1	1.6	1.8	1.0	13.8
	경기도 내 이주	(81)	4.9	3.7	2.5	0.0	1.2	1.2	2.5	9.9
	경기도 외 타 지역 이주	(39)	5.1	0.0	2.6	5.1	2.6	0.0	5.1	5.1
월평균 가구 소득	200만원 미만	(17)	0.0	0.0	11.8	0.0	0.0	5.9	5.9	11.8
	200~300만원 미만	(44)	6.8	6.8	4.5	4.5	2.3	0.0	4.5	15.9
	300~400만원 미만	(72)	4.2	1.4	2.8	0.0	1.4	2.8	0.0	9.7
	400~500만원 미만	(123)	2.4	4.1	0.0	1.6	4.1	1.6	0.0	6.5
	500~600만원 미만	(80)	0.0	1.3	1.3	2.5	0.0	0.0	0.0	18.8
	600~700만원 미만	(70)	5.7	0.0	1.4	2.9	1.4	1.4	1.4	22.9
	700만원 이상	(97)	6.2	3.1	3.1	2.1	0.0	2.1	4.1	8.2
경제활동 여부	일하고 있음	(360)	4.2	2.5	1.4	1.1	1.4	2.2	1.9	11.9
	퇴직 후 재취업, 창업함	(23)	13.0	8.7	0.0	0.0	4.3	0.0	0.0	4.3
	퇴직 후 일하지 않음	(106)	0.9	1.9	3.8	3.8	1.9	0.0	0.9	17.0
	평생 일한 적 없음	(14)	0.0	0.0	14.3	14.3	0.0	0.0	0.0	7.1

[표 88] 지식과 경험을 공유하는데 공유자(멘토)로써 참여 의향이 있다면, 가장 참여하고 싶은 분야 - 1+2순위  
(단위 : %)

구 분		사례수	여행	건강	어학	문화·예술	경영·경제	요리	역사	스포츠
전 체		(503)	27.0	19.5	19.3	18.5	17.9	11.7	10.7	10.7
성별	남성	(253)	28.9	16.6	18.6	13.8	24.1	4.7	11.9	16.6
	여성	(250)	25.2	22.4	20.0	23.2	11.6	18.8	9.6	4.8
출생년도	1955년생~1964년생	(240)	23.3	20.4	20.8	18.8	17.9	12.9	13.8	6.7
	1965년생~1974년생	(263)	30.4	18.6	17.9	18.3	17.9	10.6	8.0	14.4
생활형 권역	도시형	(290)	27.9	19.0	17.9	15.9	18.3	10.0	10.3	12.1
	도농복합형	동	(100)	24.0	21.0	20.0	18.0	12.0	8.0	12.0
		읍면	(99)	25.3	18.2	24.2	25.3	16.2	14.1	7.1
	농촌형	(14)	42.9	28.6	7.1	14.3	21.4	7.1	14.3	0.0
최종 학력	중학교 졸업 이하	(10)	0.0	0.0	10.0	0.0	10.0	10.0	0.0	0.0
	고등학교 졸업	(187)	22.5	17.6	24.1	16.0	12.8	16.6	14.4	9.6
	전문대학 졸업	(74)	40.5	14.9	23.0	18.9	20.3	14.9	6.8	8.1
	대학교(원) 졸업	(232)	27.6	23.3	14.7	21.1	21.6	6.9	9.5	12.9
혼인 상태	미혼	(16)	12.5	12.5	6.3	31.3	12.5	6.3	12.5	6.3
	배우자 있음	(463)	27.4	19.2	20.1	18.1	18.4	11.9	10.8	11.2
	사별 및 이혼	(24)	29.2	29.2	12.5	16.7	12.5	12.5	8.3	4.2
가구원 수	1명	(25)	20.0	24.0	8.0	20.0	8.0	8.0	12.0	8.0
	2명	(159)	19.5	18.9	20.1	24.5	15.1	12.6	13.2	8.8
	3명	(130)	28.5	22.3	19.2	14.6	14.6	9.2	8.5	10.0
	4명 이상	(189)	33.3	17.5	20.1	15.9	23.8	13.2	10.1	13.2
자녀 유무	있음	(442)	27.8	19.2	17.4	17.2	18.3	11.8	10.0	10.9
	없음	(61)	21.3	21.3	32.8	27.9	14.8	11.5	16.4	9.8
가구 구성원	혼자 거주	(25)	20.0	24.0	8.0	20.0	8.0	8.0	12.0	8.0
	부부 거주	(146)	17.8	19.2	20.5	24.7	15.8	13.0	14.4	8.2
	자녀와 거주	(287)	31.4	18.1	20.9	15.7	19.2	10.5	9.4	12.9
	부모님과 거주	(13)	23.1	23.1	0.0	23.1	7.7	0.0	0.0	7.7
	자녀, 부모님 모두와 거주	(12)	58.3	25.0	16.7	16.7	41.7	0.0	8.3	8.3
	기타	(20)	25.0	30.0	15.0	10.0	20.0	40.0	10.0	5.0
은퇴 후 거주지	현재 거주지	(383)	25.8	18.3	19.6	18.3	17.2	11.2	11.5	10.7
	경기도 내 이주	(81)	29.6	25.9	23.5	14.8	18.5	11.1	11.1	11.1
	경기도 외 타 지역 이주	(39)	33.3	17.9	7.7	28.2	23.1	17.9	2.6	10.3
월평균 가구 소득	200만원 미만	(17)	23.5	5.9	11.8	23.5	23.5	17.6	17.6	0.0
	200~300만원 미만	(44)	20.5	20.5	15.9	18.2	9.1	11.4	9.1	13.6
	300~400만원 미만	(72)	26.4	22.2	25.0	18.1	20.8	5.6	8.3	16.7
	400~500만원 미만	(123)	22.8	13.8	30.1	23.6	19.5	9.8	17.1	7.3
	500~600만원 미만	(80)	25.0	22.5	15.0	17.5	15.0	18.8	11.3	6.3
	600~700만원 미만	(70)	27.1	18.6	20.0	14.3	10.0	14.3	7.1	11.4
	700만원 이상	(97)	38.1	24.7	7.2	15.5	24.7	10.3	6.2	14.4
경제활동 여부	일하고 있음	(360)	26.1	16.7	22.2	19.2	19.7	8.9	11.4	12.2
	퇴직 후 재취업, 창업함	(23)	30.4	26.1	4.3	4.3	21.7	21.7	8.7	17.4
	퇴직 후 일하지 않음	(106)	29.2	27.4	12.3	20.8	12.3	14.2	10.4	5.7
	평생 일한 적 없음	(14)	28.6	21.4	21.4	7.1	7.1	50.0	0.0	0.0



[표 88] 지식과 경험을 공유하는데 공유자(멘토)로써 참여 의향이 있다면, 가장 참여하고 싶은 분야 - 1+2순위(계속)

(단위 : %)

구 분		사례수	디지털·IT	법률상식	육아	인테리어	배관, 도배	농수산업	기타	지식과 경험을 공유(멘토) 하는데 참여 의향 없음
전 체		(503)	10.1	7.6	6.0	5.6	3.6	3.2	3.6	12.5
성별	남성	(253)	16.2	7.9	0.0	5.1	5.9	5.5	5.1	9.5
	여성	(250)	4.0	7.2	12.0	6.0	1.2	0.8	2.0	15.6
출생년도	1955년생~1964년생	(240)	7.5	7.5	6.3	6.3	4.2	3.3	3.8	13.3
	1965년생~1974년생	(263)	12.5	7.6	5.7	4.9	3.0	3.0	3.4	11.8
생활형 권역	도시형	(290)	11.4	8.3	7.2	4.5	3.1	1.7	4.1	14.1
	도농복합형	동	(100)	11.0	10.0	5.0	7.0	6.0	4.0	9.0
		읍면	(99)	3.0	3.0	4.0	8.1	2.0	2.0	12.1
	농촌형	(14)	28.6	7.1	0.0	0.0	7.1	7.1	0.0	7.1
최종 학력	중학교 졸업 이하	(10)	0.0	0.0	0.0	10.0	0.0	0.0	0.0	80.0
	고등학교 졸업	(187)	4.3	9.6	4.8	6.4	4.8	1.6	1.6	16.6
	전문대학 졸업	(74)	5.4	6.8	4.1	5.4	6.8	6.8	1.4	8.1
	대학교(원) 졸업	(232)	16.8	6.5	7.8	4.7	1.7	3.4	6.0	7.8
혼인 상태	미혼	(16)	6.3	0.0	6.3	12.5	6.3	12.5	18.8	18.8
	배우자 있음	(463)	10.2	8.2	5.8	5.2	3.5	3.0	3.2	11.9
	사별 및 이혼	(24)	12.5	0.0	8.3	8.3	4.2	0.0	0.0	20.8
가구원 수	1명	(25)	4.0	0.0	8.0	12.0	8.0	4.0	8.0	24.0
	2명	(159)	6.9	7.5	5.0	4.4	2.5	3.8	3.1	17.0
	3명	(130)	15.4	5.4	8.5	10.0	5.4	0.0	3.8	12.3
	4명 이상	(189)	10.1	10.1	4.8	2.6	2.6	4.8	3.2	7.4
자녀 유무	있음	(442)	10.6	7.9	6.6	5.4	3.8	3.2	3.2	13.3
	없음	(61)	6.6	4.9	1.6	6.6	1.6	3.3	6.6	6.6
가구 구성원	혼자 거주	(25)	4.0	0.0	8.0	12.0	8.0	4.0	8.0	24.0
	부부 거주	(146)	6.2	8.2	5.5	4.8	2.7	3.4	2.7	16.4
	자녀와 거주	(287)	11.5	8.4	5.9	6.3	3.8	2.4	3.5	10.1
	부모님과 거주	(13)	46.2	7.7	7.7	0.0	7.7	0.0	15.4	15.4
	자녀, 부모님 모두와 거주	(12)	8.3	0.0	0.0	0.0	0.0	0.0	0.0	8.3
	기타	(20)	5.0	5.0	10.0	0.0	0.0	15.0	0.0	5.0
은퇴 후 거주지	현재 거주지	(383)	10.4	8.1	6.0	5.7	3.4	3.7	2.3	13.8
	경기도 내 이주	(81)	8.6	6.2	3.7	6.2	2.5	2.5	4.9	9.9
	경기도 외 타 지역 이주	(39)	10.3	5.1	10.3	2.6	7.7	0.0	12.8	5.1
월평균 가구 소득	200만원 미만	(17)	5.9	0.0	5.9	17.6	0.0	5.9	17.6	11.8
	200~300만원 미만	(44)	13.6	9.1	9.1	9.1	4.5	0.0	4.5	15.9
	300~400만원 미만	(72)	9.7	5.6	2.8	5.6	8.3	4.2	1.4	9.7
	400~500만원 미만	(123)	8.9	13.8	5.7	3.3	4.9	4.1	2.4	6.5
	500~600만원 미만	(80)	8.8	8.8	5.0	6.3	0.0	1.3	1.3	18.8
	600~700만원 미만	(70)	11.4	1.4	4.3	2.9	2.9	5.7	2.9	22.9
	700만원 이상	(97)	11.3	5.2	9.3	6.2	2.1	2.1	6.2	8.2
경제활동 여부	일하고 있음	(360)	11.4	9.2	4.2	4.4	3.3	3.1	4.2	11.9
	퇴직 후 재취업, 창업함	(23)	13.0	8.7	0.0	13.0	13.0	8.7	0.0	4.3
	퇴직 후 일하지 않음	(106)	6.6	2.8	10.4	6.6	1.9	2.8	2.8	17.0
	평생 일한 적 없음	(14)	0.0	0.0	28.6	14.3	7.1	0.0	0.0	7.1



[표 89] 지식과 경험 공유자(멘토)로써 참여 의향이 있다면, 선호하는 방식

(단위 : %)

구 분		사례수	1:2~5명 소그룹	강연	온라인 (zoom 등 이용)	1:1	기타
전 체		(440)	52.7	23.2	13.4	10.5	0.2
성별	남성	(229)	56.8	20.1	13.5	9.6	0.0
	여성	(211)	48.3	26.5	13.3	11.4	0.5
출생년도	1955년생~1964년생	(208)	52.9	25.5	13.5	8.2	0.0
	1965년생~1974년생	(232)	52.6	21.1	13.4	12.5	0.4
생활형 권역	도시형	(249)	51.4	26.5	12.9	8.8	0.4
	도농복합형	동	(91)	54.9	16.5	14.3	0.0
		읍면	(87)	56.3	16.1	14.9	0.0
	농촌형	(13)	38.5	53.8	7.7	0.0	0.0
최종 학력	중학교 졸업 이하	(2)	100.0	0.0	0.0	0.0	0.0
	고등학교 졸업	(156)	39.7	30.8	16.0	12.8	0.6
	전문대학 졸업	(68)	45.6	27.9	17.6	8.8	0.0
	대학교(원) 졸업	(214)	64.0	16.4	10.3	9.3	0.0
혼인 상태	미혼	(13)	61.5	15.4	7.7	15.4	0.0
	배우자 있음	(408)	52.0	23.8	13.5	10.5	0.2
	사별 및 이혼	(19)	63.2	15.8	15.8	5.3	0.0
가구원 수	1명	(19)	57.9	21.1	10.5	10.5	0.0
	2명	(132)	50.8	24.2	17.4	7.6	0.0
	3명	(114)	54.4	27.2	7.9	10.5	0.0
	4명 이상	(175)	52.6	20.0	14.3	12.6	0.6
자녀 유무	있음	(383)	54.0	22.5	13.1	10.2	0.3
	없음	(57)	43.9	28.1	15.8	12.3	0.0
가구 구성원	혼자 거주	(19)	57.9	21.1	10.5	10.5	0.0
	부부 거주	(122)	48.4	25.4	18.0	8.2	0.0
	자녀와 거주	(258)	51.9	23.3	12.8	11.6	0.4
	부모님과 거주	(11)	81.8	9.1	0.0	9.1	0.0
	자녀, 부모님 모두와 거주	(11)	63.6	18.2	18.2	0.0	0.0
	기타	(19)	63.2	21.1	0.0	15.8	0.0
은퇴 후 거주지	현재 거주지	(330)	50.3	25.2	13.6	10.9	0.0
	경기도 내 이주	(73)	54.8	17.8	15.1	12.3	0.0
	경기도 외 타 지역 이주	(37)	70.3	16.2	8.1	2.7	2.7
월평균 가구 소득	200만원 미만	(15)	66.7	0.0	26.7	6.7	0.0
	200~300만원 미만	(37)	45.9	35.1	18.9	0.0	0.0
	300~400만원 미만	(65)	52.3	26.2	10.8	9.2	1.5
	400~500만원 미만	(115)	45.2	24.3	14.8	15.7	0.0
	500~600만원 미만	(65)	52.3	26.2	9.2	12.3	0.0
	600~700만원 미만	(54)	53.7	24.1	13.0	9.3	0.0
	700만원 이상	(89)	62.9	15.7	12.4	9.0	0.0
경제활동 여부	일하고 있음	(317)	53.0	22.1	12.9	12.0	0.0
	퇴직 후 재취업, 창업함	(22)	54.5	31.8	13.6	0.0	0.0
	퇴직 후 일하지 않음	(88)	55.7	23.9	11.4	9.1	0.0
	평생 일한 적 없음	(13)	23.1	30.8	38.5	0.0	7.7

[표 90] 지식과 경험을 공유하는데 학습자(멘티)로써 참여 의향이 있다면, 가장 참여하고 싶은 분야 - 1순위  
(단위 : %)

구 분		사례수	어학	여행	경영·경제	건강	문화·예술	역사	디지털·IT	법률상식
전 체		(503)	18.1	15.7	13.3	10.3	10.1	8.2	6.6	3.4
성별	남성	(253)	17.8	14.2	14.6	11.9	9.5	7.5	5.9	3.6
	여성	(250)	18.4	17.2	12.0	8.8	10.8	8.8	7.2	3.2
출생년도	1955년생~1964년생	(240)	17.9	17.9	11.7	10.4	11.3	7.1	6.7	3.3
	1965년생~1974년생	(263)	18.3	13.7	14.8	10.3	9.1	9.1	6.5	3.4
생활형권역	도시형	(290)	17.6	16.9	12.1	10.3	8.6	9.7	6.9	3.1
	도농복합형	동	(100)	19.0	11.0	13.0	12.0	14.0	6.0	8.0
		읍면	(99)	20.2	15.2	19.2	8.1	10.1	7.1	5.1
	농촌형	(14)	7.1	28.6	0.0	14.3	14.3	0.0	0.0	0.0
최종학력	중학교 졸업 이하	(10)	80.0	0.0	10.0	0.0	0.0	0.0	0.0	0.0
	고등학교 졸업	(187)	21.4	17.1	12.3	9.1	7.0	8.6	4.3	4.8
	전문대학 졸업	(74)	12.2	14.9	21.6	8.1	12.2	6.8	6.8	1.4
	대학교(원) 졸업	(232)	14.7	15.5	11.6	12.5	12.5	8.6	8.6	3.0
혼인상태	미혼	(16)	6.3	12.5	18.8	0.0	12.5	6.3	6.3	6.3
	배우자 있음	(463)	19.0	16.2	12.7	10.8	9.9	8.0	6.5	3.5
	사별 및 이혼	(24)	8.3	8.3	20.8	8.3	12.5	12.5	8.3	0.0
가구원수	1명	(25)	8.0	12.0	12.0	8.0	16.0	8.0	8.0	4.0
	2명	(159)	17.6	18.2	13.2	10.7	13.8	5.0	4.4	4.4
	3명	(130)	15.4	12.3	12.3	12.3	7.7	10.0	13.1	2.3
	4명 이상	(189)	21.7	16.4	14.3	9.0	7.9	9.5	3.7	3.2
자녀유무	있음	(442)	18.1	15.8	12.7	10.2	10.0	8.8	7.0	3.2
	없음	(61)	18.0	14.8	18.0	11.5	11.5	3.3	3.3	4.9
가구구성원	혼자 거주	(25)	8.0	12.0	12.0	8.0	16.0	8.0	8.0	4.0
	부부 거주	(146)	17.8	18.5	11.6	11.6	13.7	5.5	4.1	4.8
	자녀와 거주	(287)	20.6	15.0	12.5	10.1	8.0	9.4	6.3	3.1
	부모님과 거주	(13)	7.7	7.7	30.8	0.0	0.0	7.7	30.8	0.0
	자녀, 부모님 모두와 거주	(12)	16.7	8.3	16.7	16.7	25.0	8.3	0.0	0.0
	기타	(20)	5.0	20.0	25.0	10.0	5.0	10.0	15.0	0.0
은퇴 후거주지	현재 거주지	(383)	15.7	16.4	12.3	10.4	10.2	9.1	7.0	3.9
	경기도 내 이주	(81)	30.9	8.6	17.3	12.3	8.6	4.9	2.5	2.5
	경기도 외 타 지역 이주	(39)	15.4	23.1	15.4	5.1	12.8	5.1	10.3	0.0
월평균가구 소득	200만원 미만	(17)	17.6	5.9	0.0	5.9	17.6	0.0	5.9	11.8
	200~300만원 미만	(44)	20.5	11.4	4.5	11.4	6.8	9.1	11.4	6.8
	300~400만원 미만	(72)	16.7	19.4	13.9	9.7	9.7	5.6	6.9	1.4
	400~500만원 미만	(123)	18.7	13.8	14.6	8.1	11.4	11.4	7.3	4.1
	500~600만원 미만	(80)	21.3	12.5	21.3	16.3	10.0	6.3	5.0	1.3
	600~700만원 미만	(70)	18.6	20.0	11.4	5.7	5.7	10.0	7.1	1.4
	700만원 이상	(97)	14.4	18.6	12.4	12.4	12.4	7.2	4.1	4.1
경제활동여부	일하고 있음	(360)	19.4	13.9	16.7	7.5	10.6	9.2	5.8	3.6
	퇴직 후 재취업, 창업함	(23)	21.7	4.3	13.0	34.8	4.3	0.0	4.3	0.0
	퇴직 후 일하지 않음	(106)	12.3	24.5	2.8	15.1	9.4	5.7	10.4	3.8
	평생 일한 적 없음	(14)	21.4	14.3	7.1	7.1	14.3	14.3	0.0	0.0

[표 90] 지식과 경험을 공유하는데 학습자(멘티)로써 참여 의향이 있다면, 가장 참여하고 싶은 분야 - 1 순위(계속)

(단위 : %)

구 분		사례수	인테리어	스포츠	요리	배관, 도배	농수산업	육아	기타	학습자(멘티)로써 참여 의향 없음
전 체		(503)	3.0	2.8	2.8	1.8	1.0	0.4	0.4	2.2
성별	남성	(253)	2.4	4.0	1.6	3.2	1.6	0.0	0.4	2.0
	여성	(250)	3.6	1.6	4.0	0.4	0.4	0.8	0.4	2.4
출생년도	1955년생~1964년생	(240)	3.3	2.1	2.9	0.8	0.4	0.4	0.4	3.3
	1965년생~1974년생	(263)	2.7	3.4	2.7	2.7	1.5	0.4	0.4	1.1
생활형 권역	도시형	(290)	3.8	3.4	1.7	1.7	0.7	0.7	0.3	2.4
	도농복합형	동	(100)	2.0	3.0	2.0	2.0	0.0	0.0	3.0
		읍면	(99)	2.0	0.0	6.1	1.0	0.0	0.0	1.0
	농촌형	(14)	0.0	7.1	7.1	14.3	0.0	0.0	7.1	0.0
최종 학력	중학교 졸업 이하	(10)	0.0	0.0	0.0	0.0	0.0	0.0	0.0	10.0
	고등학교 졸업	(187)	4.8	3.2	3.7	1.1	0.0	0.0	0.0	2.7
	전문대학 졸업	(74)	1.4	1.4	4.1	1.4	1.4	1.4	1.4	4.1
	대학교(원) 졸업	(232)	2.2	3.0	1.7	2.6	1.7	0.4	0.4	0.9
혼인 상태	미혼	(16)	0.0	12.5	0.0	18.8	0.0	0.0	0.0	0.0
	배우자 있음	(463)	2.8	2.4	2.8	1.1	1.1	0.4	0.4	2.4
	사별 및 이혼	(24)	8.3	4.2	4.2	4.2	0.0	0.0	0.0	0.0
가구원 수	1명	(25)	4.0	0.0	4.0	12.0	0.0	0.0	0.0	4.0
	2명	(159)	1.3	2.5	3.1	1.3	0.6	0.6	0.6	2.5
	3명	(130)	5.4	3.8	2.3	1.5	0.0	0.0	0.0	1.5
	4명 이상	(189)	2.6	2.6	2.6	1.1	2.1	0.5	0.5	2.1
자녀 유무	있음	(442)	2.9	2.7	2.7	1.4	1.1	0.5	0.5	2.5
	없음	(61)	3.3	3.3	3.3	4.9	0.0	0.0	0.0	0.0
가구 구성원	혼자 거주	(25)	4.0	0.0	4.0	12.0	0.0	0.0	0.0	4.0
	부부 거주	(146)	1.4	2.1	3.4	0.7	0.7	0.7	0.7	2.7
	자녀와 거주	(287)	4.2	3.1	2.4	1.4	1.0	0.3	0.3	2.1
	부모님과 거주	(13)	0.0	7.7	0.0	7.7	0.0	0.0	0.0	0.0
	자녀, 부모님 모두와 거주	(12)	0.0	0.0	8.3	0.0	0.0	0.0	0.0	0.0
	기타	(20)	0.0	5.0	0.0	0.0	5.0	0.0	0.0	0.0
은퇴 후 거주지	현재 거주지	(383)	3.1	2.9	3.1	1.6	1.0	0.3	0.3	2.6
	경기도 내 이주	(81)	2.5	3.7	1.2	1.2	1.2	0.0	1.2	1.2
	경기도 외 타 지역 이주	(39)	2.6	0.0	2.6	5.1	0.0	2.6	0.0	0.0
월평균 가구 소득	200만원 미만	(17)	5.9	5.9	11.8	11.8	0.0	0.0	0.0	0.0
	200~300만원 미만	(44)	6.8	0.0	2.3	2.3	0.0	4.5	0.0	2.3
	300~400만원 미만	(72)	4.2	1.4	2.8	2.8	0.0	0.0	1.4	4.2
	400~500만원 미만	(123)	1.6	4.1	1.6	0.8	0.8	0.0	0.0	1.6
	500~600만원 미만	(80)	1.3	1.3	2.5	0.0	0.0	0.0	0.0	1.3
	600~700만원 미만	(70)	4.3	4.3	4.3	1.4	2.9	0.0	0.0	2.9
	700만원 이상	(97)	2.1	3.1	2.1	2.1	2.1	0.0	1.0	2.1
경제활동 여부	일하고 있음	(360)	1.7	3.6	2.5	1.4	1.4	0.3	0.3	2.2
	퇴직 후 재취업, 창업함	(23)	8.7	0.0	0.0	8.7	0.0	0.0	0.0	0.0
	퇴직 후 일하지 않음	(106)	5.7	0.0	4.7	1.9	0.0	0.9	0.9	1.9
	평생 일한 적 없음	(14)	7.1	7.1	0.0	0.0	0.0	0.0	0.0	7.1

[표 91] 지식과 경험을 공유하는데 학습자(멘티)로써 참여 의향이 있다면, 가장 참여하고 싶은 분야 - 1+2순위

(단위 : %)

구 분		사례수	어학	여행	경영·경제	건강	문화·예술	역사	디지털·IT	법률상식
전 체		(503)	18.1	15.7	13.3	10.3	10.1	8.2	6.6	3.4
성별	남성	(253)	17.8	14.2	14.6	11.9	9.5	7.5	5.9	3.6
	여성	(250)	18.4	17.2	12.0	8.8	10.8	8.8	7.2	3.2
출생년도	1955년생~1964년생	(240)	17.9	17.9	11.7	10.4	11.3	7.1	6.7	3.3
	1965년생~1974년생	(263)	18.3	13.7	14.8	10.3	9.1	9.1	6.5	3.4
생활형권역	도시형	(290)	17.6	16.9	12.1	10.3	8.6	9.7	6.9	3.1
	도농복합형	동	(100)	19.0	11.0	13.0	14.0	6.0	8.0	4.0
		읍면	(99)	20.2	15.2	19.2	8.1	10.1	7.1	4.0
	농촌형	(14)	7.1	28.6	0.0	14.3	14.3	0.0	0.0	0.0
최종학력	중학교 졸업 이하	(10)	80.0	0.0	10.0	0.0	0.0	0.0	0.0	0.0
	고등학교 졸업	(187)	21.4	17.1	12.3	9.1	7.0	8.6	4.3	4.8
	전문대학 졸업	(74)	12.2	14.9	21.6	8.1	12.2	6.8	6.8	1.4
	대학교(원) 졸업	(232)	14.7	15.5	11.6	12.5	12.5	8.6	8.6	3.0
혼인상태	미혼	(16)	6.3	12.5	18.8	0.0	12.5	6.3	6.3	6.3
	배우자 있음	(463)	19.0	16.2	12.7	10.8	9.9	8.0	6.5	3.5
	사별 및 이혼	(24)	8.3	8.3	20.8	8.3	12.5	12.5	8.3	0.0
가구원수	1명	(25)	8.0	12.0	12.0	8.0	16.0	8.0	8.0	4.0
	2명	(159)	17.6	18.2	13.2	10.7	13.8	5.0	4.4	4.4
	3명	(130)	15.4	12.3	12.3	12.3	7.7	10.0	13.1	2.3
	4명 이상	(189)	21.7	16.4	14.3	9.0	7.9	9.5	3.7	3.2
자녀유무	있음	(442)	18.1	15.8	12.7	10.2	10.0	8.8	7.0	3.2
	없음	(61)	18.0	14.8	18.0	11.5	11.5	3.3	3.3	4.9
가구구성원	혼자 거주	(25)	8.0	12.0	12.0	8.0	16.0	8.0	8.0	4.0
	부부 거주	(146)	17.8	18.5	11.6	11.6	13.7	5.5	4.1	4.8
	자녀와 거주	(287)	20.6	15.0	12.5	10.1	8.0	9.4	6.3	3.1
	부모님과 거주	(13)	7.7	7.7	30.8	0.0	0.0	7.7	30.8	0.0
	자녀, 부모님 모두와 거주	(12)	16.7	8.3	16.7	16.7	25.0	8.3	0.0	0.0
	기타	(20)	5.0	20.0	25.0	10.0	5.0	10.0	15.0	0.0
은퇴 후거주지	현재 거주지	(383)	15.7	16.4	12.3	10.4	10.2	9.1	7.0	3.9
	경기도 내 이주	(81)	30.9	8.6	17.3	12.3	8.6	4.9	2.5	2.5
	경기도 외 타 지역 이주	(39)	15.4	23.1	15.4	5.1	12.8	5.1	10.3	0.0
월평균가구소득	200만원 미만	(17)	17.6	5.9	0.0	5.9	17.6	0.0	5.9	11.8
	200~300만원 미만	(44)	20.5	11.4	4.5	11.4	6.8	9.1	11.4	6.8
	300~400만원 미만	(72)	16.7	19.4	13.9	9.7	9.7	5.6	6.9	1.4
	400~500만원 미만	(123)	18.7	13.8	14.6	8.1	11.4	11.4	7.3	4.1
	500~600만원 미만	(80)	21.3	12.5	21.3	16.3	10.0	6.3	5.0	1.3
	600~700만원 미만	(70)	18.6	20.0	11.4	5.7	5.7	10.0	7.1	1.4
	700만원 이상	(97)	14.4	18.6	12.4	12.4	12.4	7.2	4.1	4.1
	일하고 있음	(360)	19.4	13.9	16.7	7.5	10.6	9.2	5.8	3.6
경제활동여부	퇴직 후 재취업, 창업함	(23)	21.7	4.3	13.0	34.8	4.3	0.0	4.3	0.0
	퇴직 후 일하지 않음	(106)	12.3	24.5	2.8	15.1	9.4	5.7	10.4	3.8
	평생 일한 적 없음	(14)	21.4	14.3	7.1	7.1	14.3	14.3	0.0	0.0

[표 91] 지식과 경험을 공유하는데 학습자(멘티)로서 참여 의향이 있다면, 가장 참여하고 싶은 분야 - 1+2순위(계속)

(단위 : %)

구 분		사례수	요리	인테리어	스포츠	배관, 도배	농수산업	육아	기타	학습자(멘티)로서 참여 의향 없음
전 체		(503)	3.0	2.8	2.8	1.8	1.0	0.4	0.4	2.2
성별	남성	(253)	2.4	4.0	1.6	3.2	1.6	0.0	0.4	2.0
	여성	(250)	3.6	1.6	4.0	0.4	0.4	0.8	0.4	2.4
출생년도	1955년생~1964년생	(240)	3.3	2.1	2.9	0.8	0.4	0.4	0.4	3.3
	1965년생~1974년생	(263)	2.7	3.4	2.7	2.7	1.5	0.4	0.4	1.1
생활형 권역	도시형	(290)	3.8	3.4	1.7	1.7	0.7	0.7	0.3	2.4
	도농복합형	동	(100)	2.0	3.0	2.0	1.0	2.0	0.0	3.0
		읍면	(99)	2.0	0.0	6.1	1.0	1.0	0.0	1.0
	농촌형	(14)	0.0	7.1	7.1	14.3	0.0	0.0	7.1	0.0
최종 학력	중학교 졸업 이하	(10)	0.0	0.0	0.0	0.0	0.0	0.0	0.0	10.0
	고등학교 졸업	(187)	4.8	3.2	3.7	1.1	0.0	0.0	0.0	2.7
	전문대학 졸업	(74)	1.4	1.4	4.1	1.4	1.4	1.4	1.4	4.1
	대학교(원) 졸업	(232)	2.2	3.0	1.7	2.6	1.7	0.4	0.4	0.9
혼인 상태	미혼	(16)	0.0	12.5	0.0	18.8	0.0	0.0	0.0	0.0
	배우자 있음	(463)	2.8	2.4	2.8	1.1	1.1	0.4	0.4	2.4
	사별 및 이혼	(24)	8.3	4.2	4.2	4.2	0.0	0.0	0.0	0.0
가구원 수	1명	(25)	4.0	0.0	4.0	12.0	0.0	0.0	0.0	4.0
	2명	(159)	1.3	2.5	3.1	1.3	0.6	0.6	0.6	2.5
	3명	(130)	5.4	3.8	2.3	1.5	0.0	0.0	0.0	1.5
	4명 이상	(189)	2.6	2.6	2.6	1.1	2.1	0.5	0.5	2.1
자녀 유무	있음	(442)	2.9	2.7	2.7	1.4	1.1	0.5	0.5	2.5
	없음	(61)	3.3	3.3	3.3	4.9	0.0	0.0	0.0	0.0
가구 구성원	혼자 거주	(25)	4.0	0.0	4.0	12.0	0.0	0.0	0.0	4.0
	부부 거주	(146)	1.4	2.1	3.4	0.7	0.7	0.7	0.7	2.7
	자녀와 거주	(287)	4.2	3.1	2.4	1.4	1.0	0.3	0.3	2.1
	부모님과 거주	(13)	0.0	7.7	0.0	7.7	0.0	0.0	0.0	0.0
	자녀, 부모님 모두와 거주	(12)	0.0	0.0	8.3	0.0	0.0	0.0	0.0	0.0
	기타	(20)	0.0	5.0	0.0	0.0	5.0	0.0	0.0	0.0
은퇴 후 거주지	현재 거주지	(383)	3.1	2.9	3.1	1.6	1.0	0.3	0.3	2.6
	경기도 내 이주	(81)	2.5	3.7	1.2	1.2	1.2	0.0	1.2	1.2
	경기도 외 타 지역 이주	(39)	2.6	0.0	2.6	5.1	0.0	2.6	0.0	0.0
월평균 가구 소득	200만원 미만	(17)	5.9	5.9	11.8	11.8	0.0	0.0	0.0	0.0
	200~300만원 미만	(44)	6.8	0.0	2.3	2.3	0.0	4.5	0.0	2.3
	300~400만원 미만	(72)	4.2	1.4	2.8	2.8	0.0	0.0	1.4	4.2
	400~500만원 미만	(123)	1.6	4.1	1.6	0.8	0.8	0.0	0.0	1.6
	500~600만원 미만	(80)	1.3	1.3	2.5	0.0	0.0	0.0	0.0	1.3
	600~700만원 미만	(70)	4.3	4.3	4.3	1.4	2.9	0.0	0.0	2.9
	700만원 이상	(97)	2.1	3.1	2.1	2.1	2.1	0.0	1.0	2.1
경제활동 여부	일하고 있음	(360)	1.7	3.6	2.5	1.4	1.4	0.3	0.3	2.2
	퇴직 후 재취업, 창업함	(23)	8.7	0.0	0.0	8.7	0.0	0.0	0.0	0.0
	퇴직 후 일하지 않음	(106)	5.7	0.0	4.7	1.9	0.0	0.9	0.9	1.9
	평생 일한 적 없음	(14)	7.1	7.1	0.0	0.0	0.0	0.0	0.0	7.1



[표 92] 지식과 경험 학습자(멘티)로써 참여 의향이 있다면, 선호하는 방식

(단위 : %)

구 분		사례수	1:2~5명 소그룹	강연	온라인 (zoom 등 이용)	1:1	기타
전 체		(492)	53.7	27.8	13.6	4.7	0.2
성별	남성	(248)	56.5	26.2	11.7	5.6	0.0
	여성	(244)	50.8	29.5	15.6	3.7	0.4
출생년도	1955년생~1964년생	(232)	53.0	29.7	15.1	2.2	0.0
	1965년생~1974년생	(260)	54.2	26.2	12.3	6.9	0.4
생활형 권역	도시형	(283)	49.5	29.7	15.5	4.9	0.4
	도농복합형	동	(97)	61.9	24.7	12.4	1.0
		읍면	(98)	60.2	22.4	11.2	6.1
	농촌형	(14)	35.7	50.0	0.0	14.3	0.0
최종 학력	중학교 졸업 이하	(9)	100.0	0.0	0.0	0.0	0.0
	고등학교 졸업	(182)	45.6	35.2	14.3	4.4	0.5
	전문대학 졸업	(71)	43.7	26.8	19.7	9.9	0.0
	대학교(원) 졸업	(230)	61.3	23.5	11.7	3.5	0.0
혼인 상태	미혼	(16)	81.3	6.3	6.3	6.3	0.0
	배우자 있음	(452)	52.7	29.2	13.5	4.4	0.2
	사별 및 이혼	(24)	54.2	16.7	20.8	8.3	0.0
가구원 수	1명	(24)	58.3	16.7	16.7	8.3	0.0
	2명	(155)	56.8	28.4	14.2	0.6	0.0
	3명	(128)	53.1	29.7	13.3	3.9	0.0
	4명 이상	(185)	50.8	27.6	13.0	8.1	0.5
자녀 유무	있음	(431)	53.8	27.4	13.9	4.6	0.2
	없음	(61)	52.5	31.1	11.5	4.9	0.0
가구 구성원	혼자 거주	(24)	58.3	16.7	16.7	8.3	0.0
	부부 거주	(142)	53.5	30.3	15.5	0.7	0.0
	자녀와 거주	(281)	52.0	28.5	12.8	6.4	0.4
	부모님과 거주	(13)	84.6	7.7	0.0	7.7	0.0
	자녀, 부모님 모두와 거주	(12)	50.0	16.7	33.3	0.0	0.0
	기타	(20)	55.0	35.0	5.0	5.0	0.0
은퇴 후 거주지	현재 거주지	(373)	50.7	30.3	13.7	5.4	0.0
	경기도 내 이주	(80)	62.5	20.0	15.0	2.5	0.0
	경기도 외 타 지역 이주	(39)	64.1	20.5	10.3	2.6	2.6
월평균 가구 소득	200만원 미만	(17)	70.6	5.9	23.5	0.0	0.0
	200~300만원 미만	(43)	48.8	27.9	18.6	4.7	0.0
	300~400만원 미만	(69)	50.7	33.3	11.6	2.9	1.4
	400~500만원 미만	(121)	51.2	29.8	12.4	6.6	0.0
	500~600만원 미만	(79)	53.2	26.6	12.7	7.6	0.0
	600~700만원 미만	(68)	48.5	33.8	11.8	5.9	0.0
	700만원 이상	(95)	62.1	22.1	14.7	1.1	0.0
경제활동 여부	일하고 있음	(352)	52.8	27.8	12.8	6.5	0.0
	퇴직 후 재취업, 창업함	(23)	43.5	39.1	17.4	0.0	0.0
	퇴직 후 일하지 않음	(104)	63.5	25.0	11.5	0.0	0.0
	평생 일한 적 없음	(13)	15.4	30.8	46.2	0.0	7.7

[표 93] 지식과 경험을 공유하는데 참여할 의향이 없는 이유

(단위 : %)

구 분		사례수	관심이 없어서	전문성이 떨어질 것 같아서	강연 스킬이 부족해서	남들 앞에서 강연하는 것이 두려워서	시간이 부족해서	접근성이 좋지 않아서	온라인(zoom 등) 사용이 어려워서	기타
전 체		(497)	25.6	19.1	16.7	16.5	12.9	5.4	3.6	0.2
성별	남성	(249)	24.1	17.7	20.5	15.7	14.1	4.8	2.8	0.4
	여성	(248)	27.0	20.6	12.9	17.3	11.7	6.0	4.4	0.0
출생년도	1955년생~1964년생	(239)	25.1	19.7	15.1	18.8	14.2	2.9	3.8	0.4
	1965년생~1974년생	(258)	26.0	18.6	18.2	14.3	11.6	7.8	3.5	0.0
생활형 권역	도시형	(230)	23.9	18.3	17.4	20.4	13.0	2.6	3.9	0.4
	도농복합형	동	(110)	22.7	16.4	22.7	16.4	9.1	3.6	0.0
		읍면	(135)	31.1	23.7	12.6	9.6	13.3	5.9	3.7
	농촌형	(22)	22.7	13.6	4.5	18.2	27.3	13.6	0.0	0.0
최종 학력	중학교 졸업 이하	(14)	14.3	14.3	50.0	14.3	7.1	0.0	0.0	0.0
	고등학교 졸업	(236)	29.2	21.2	15.7	15.3	10.6	4.2	3.8	0.0
	전문대학 졸업	(88)	17.0	12.5	13.6	23.9	17.0	10.2	5.7	0.0
	대학교(원) 졸업	(159)	25.8	20.1	17.0	14.5	14.5	5.0	2.5	0.6
혼인 상태	미혼	(12)	33.3	8.3	8.3	25.0	8.3	0.0	16.7	0.0
	배우자 있음	(462)	25.5	19.0	17.3	15.6	13.0	5.8	3.5	0.2
	사별 및 이혼	(23)	21.7	26.1	8.7	30.4	13.0	0.0	0.0	0.0
가구원 수	1명	(18)	22.2	22.2	11.1	27.8	11.1	0.0	5.6	0.0
	2명	(209)	25.8	19.6	16.3	17.2	12.4	4.3	4.3	0.0
	3명	(126)	21.4	18.3	19.0	20.6	11.1	6.3	3.2	0.0
	4명 이상	(144)	29.2	18.8	16.0	10.4	15.3	6.9	2.8	0.7
자녀 유무	있음	(440)	27.3	19.1	17.0	14.5	13.2	5.9	2.7	0.2
	없음	(57)	12.3	19.3	14.0	31.6	10.5	1.8	10.5	0.0
가구 구성원	혼자 거주	(18)	22.2	22.2	11.1	27.8	11.1	0.0	5.6	0.0
	부부 거주	(193)	27.5	18.7	16.1	17.1	11.9	4.7	4.1	0.0
	자녀와 거주	(245)	22.0	19.2	18.4	15.9	14.3	6.5	3.3	0.4
	부모님과 거주	(14)	14.3	28.6	28.6	7.1	14.3	0.0	7.1	0.0
	자녀, 부모님 모두와 거주	(5)	20.0	60.0	0.0	20.0	0.0	0.0	0.0	0.0
	기타	(22)	59.1	4.5	4.5	13.6	9.1	9.1	0.0	0.0
은퇴 후 거주지	현재 거주지	(409)	27.4	17.8	15.6	17.1	13.4	4.9	3.4	0.2
	경기도 내 이주	(51)	11.8	19.6	29.4	11.8	11.8	7.8	7.8	0.0
	경기도 외 타 지역 이주	(37)	24.3	32.4	10.8	16.2	8.1	8.1	0.0	0.0
월평균 가구 소득	200만원 미만	(19)	26.3	31.6	10.5	21.1	10.5	0.0	0.0	0.0
	200~300만원 미만	(75)	28.0	17.3	16.0	24.0	5.3	1.3	8.0	0.0
	300~400만원 미만	(108)	26.9	15.7	17.6	21.3	8.3	4.6	5.6	0.0
	400~500만원 미만	(95)	22.1	17.9	14.7	17.9	18.9	6.3	2.1	0.0
	500~600만원 미만	(80)	25.0	17.5	18.8	8.8	16.3	8.8	3.8	1.3
	600~700만원 미만	(57)	24.6	33.3	19.3	3.5	15.8	3.5	0.0	0.0
	700만원 이상	(63)	27.0	14.3	15.9	17.5	14.3	9.5	1.6	0.0
경제활동 여부	일하고 있음	(332)	22.6	17.2	19.0	16.6	14.8	5.7	4.2	0.0
	퇴직 후 재취업, 창업함	(21)	19.0	14.3	23.8	19.0	23.8	0.0	0.0	0.0
	퇴직 후 일하지 않음	(102)	30.4	27.5	10.8	15.7	5.9	4.9	3.9	1.0
	평생 일한 적 없음	(42)	40.5	16.7	9.5	16.7	9.5	7.1	0.0	0.0



[표 94] 건강검진 경험 유무

(단위 : %)

구 분			사례수	일반 건강검진		생애주기별 건강검진	
				예	아니오	예	아니오
전 체			(1,000)	88.1	11.9	85.1	14.9
성별	남성		(502)	88.4	11.6	82.9	17.1
	여성		(498)	87.8	12.2	87.3	12.7
출생년도	1955년생~1964년생		(479)	90.2	9.8	85.6	14.4
	1965년생~1974년생		(521)	86.2	13.8	84.6	15.4
생활형 권역	도시형		(520)	84.8	15.2	82.7	17.3
	도농복합형	동	(210)	95.2	4.8	89.0	11.0
		읍면	(234)	87.2	12.8	85.0	15.0
	농촌형		(36)	100.0	0.0	97.2	2.8
최종 학력	중학교 졸업 이하		(24)	100.0	0.0	100.0	0.0
	고등학교 졸업		(423)	89.4	10.6	87.5	12.5
	전문대학 졸업		(162)	80.2	19.8	82.1	17.9
	대학교(원) 졸업		(391)	89.3	10.7	82.9	17.1
혼인 상태	미혼		(28)	82.1	17.9	57.1	42.9
	배우자 있음		(925)	87.9	12.1	86.4	13.6
	사별 및 이혼		(47)	95.7	4.3	76.6	23.4
가구원 수	1명		(43)	88.4	11.6	67.4	32.6
	2명		(368)	90.2	9.8	87.8	12.2
	3명		(256)	85.9	14.1	84.8	15.2
	4명 이상		(333)	87.4	12.6	84.7	15.3
자녀 유무	있음		(882)	87.8	12.2	85.9	14.1
	없음		(118)	90.7	9.3	78.8	21.2
가구 구성원	혼자 거주		(43)	88.4	11.6	67.4	32.6
	부부 거주		(339)	90.0	10.0	88.8	11.2
	자녀와 거주		(532)	86.7	13.3	85.3	14.7
	부모님과 거주		(27)	85.2	14.8	74.1	25.9
	자녀, 부모님 모두와 거주		(17)	76.5	23.5	58.8	41.2
	기타		(42)	97.6	2.4	88.1	11.9
은퇴 후 거주지	현재 거주지		(792)	86.4	13.6	85.0	15.0
	경기도 내 이주		(132)	93.9	6.1	87.9	12.1
	경기도 외 타 지역 이주		(76)	96.1	3.9	81.6	18.4
월평균 가구 소득	200만원 미만		(36)	88.9	11.1	77.8	22.2
	200~300만원 미만		(119)	87.4	12.6	88.2	11.8
	300~400만원 미만		(180)	91.1	8.9	83.9	16.1
	400~500만원 미만		(218)	92.2	7.8	87.2	12.8
	500~600만원 미만		(160)	83.1	16.9	83.8	16.3
	600~700만원 미만		(127)	85.8	14.2	89.8	10.2
	700만원 이상		(160)	86.3	13.8	80.6	19.4
경제활동 여부	일하고 있음		(692)	87.7	12.3	84.0	16.0
	퇴직 후 재취업, 창업함		(44)	86.4	13.6	79.5	20.5
	퇴직 후 일하지 않음		(208)	88.0	12.0	87.0	13.0
	평생 일한 적 없음		(56)	94.6	5.4	96.4	3.6



[표 95] 정신건강의 필요 여부

(단위 : %)

구 분			사례수	예	아니오
전 체			(1,000)	69.5	30.5
성별	남성		(502)	69.3	30.7
	여성		(498)	69.7	30.3
출생년도	1955년생~1964년생		(479)	66.0	34.0
	1965년생~1974년생		(521)	72.7	27.3
생활형 권역	도시형		(520)	70.8	29.2
	도농복합형	동	(210)	74.8	25.2
		읍면	(234)	70.9	29.1
	농촌형		(36)	11.1	88.9
최종 학력	중학교 졸업 이하		(24)	83.3	16.7
	고등학교 졸업		(423)	67.1	32.9
	전문대학 졸업		(162)	70.4	29.6
	대학교(원) 졸업		(391)	70.8	29.2
혼인 상태	미혼		(28)	64.3	35.7
	배우자 있음		(925)	69.8	30.2
	사별 및 이혼		(47)	66.0	34.0
가구원 수	1명		(43)	60.5	39.5
	2명		(368)	67.1	32.9
	3명		(256)	73.8	26.2
	4명 이상		(333)	70.0	30.0
자녀 유무	있음		(882)	70.4	29.6
	없음		(118)	62.7	37.3
가구 구성원	혼자 거주		(43)	60.5	39.5
	부부 거주		(339)	67.3	32.7
	자녀와 거주		(532)	72.4	27.6
	부모님과 거주		(27)	74.1	25.9
	자녀, 부모님 모두와 거주		(17)	76.5	23.5
	기타		(42)	54.8	45.2
은퇴 후 거주지	현재 거주지		(792)	67.9	32.1
	경기도 내 이주		(132)	73.5	26.5
	경기도 외 타 지역 이주		(76)	78.9	21.1
월평균 가구 소득	200만원 미만		(36)	55.6	44.4
	200~300만원 미만		(119)	58.0	42.0
	300~400만원 미만		(180)	66.1	33.9
	400~500만원 미만		(218)	68.8	31.2
	500~600만원 미만		(160)	77.5	22.5
	600~700만원 미만		(127)	75.6	24.4
	700만원 이상		(160)	73.1	26.9
경제활동 여부	일하고 있음		(692)	70.1	29.9
	퇴직 후 재취업, 창업함		(44)	79.5	20.5
	퇴직 후 일하지 않음		(208)	63.5	36.5
	평생 일한 적 없음		(56)	76.8	23.2

[표 96] 지난 1년간 병원 진료가 필요하였으나, 받지 못한 경험

(단위 : %)

구 분			사례수	예	아니오	병원 진료가 필요한 적이 없었음
전 체			(1,000)	4.5	86.1	9.4
성별	남성		(502)	4.4	85.3	10.4
	여성		(498)	4.6	86.9	8.4
출생년도	1955년생~1964년생		(479)	5.0	87.7	7.3
	1965년생~1974년생		(521)	4.0	84.6	11.3
생활형 권역	도시형		(520)	5.4	86.0	8.7
	도농복합형	동	(210)	5.2	84.8	10.0
		읍면	(234)	2.6	87.2	10.3
	농촌형		(36)	0.0	88.9	11.1
최종 학력	중학교 졸업 이하		(24)	4.2	87.5	8.3
	고등학교 졸업		(423)	3.5	89.6	6.9
	전문대학 졸업		(162)	5.6	85.2	9.3
	대학교(원) 졸업		(391)	5.1	82.6	12.3
혼인 상태	미혼		(28)	10.7	71.4	17.9
	배우자 있음		(925)	4.2	86.4	9.4
	사별 및 이혼		(47)	6.4	89.4	4.3
가구원 수	1명		(43)	11.6	81.4	7.0
	2명		(368)	4.3	85.9	9.8
	3명		(256)	3.9	89.5	6.6
	4명 이상		(333)	4.2	84.4	11.4
자녀 유무	있음		(882)	4.2	86.5	9.3
	없음		(118)	6.8	83.1	10.2
가구 구성원	혼자 거주		(43)	11.6	81.4	7.0
	부부 거주		(339)	4.1	86.1	9.7
	자녀와 거주		(532)	4.1	90.0	5.8
	부모님과 거주		(27)	7.4	81.5	11.1
	자녀, 부모님 모두와 거주		(17)	5.9	70.6	23.5
	기타		(42)	2.4	50.0	47.6
은퇴 후 거주지	현재 거주지		(792)	4.2	86.5	9.3
	경기도 내 이주		(132)	6.8	88.6	4.5
	경기도 외 타 지역 이주		(76)	3.9	77.6	18.4
월평균 가구 소득	200만원 미만		(36)	16.7	75.0	8.3
	200~300만원 미만		(119)	2.5	89.9	7.6
	300~400만원 미만		(180)	5.0	85.6	9.4
	400~500만원 미만		(218)	5.5	83.5	11.0
	500~600만원 미만		(160)	2.5	88.8	8.8
	600~700만원 미만		(127)	1.6	92.9	5.5
	700만원 이상		(160)	5.6	81.9	12.5
경제활동 여부	일하고 있음		(692)	4.6	85.0	10.4
	퇴직 후 재취업, 창업함		(44)	4.5	95.5	0.0
	퇴직 후 일하지 않음		(208)	4.8	86.5	8.7
	평생 일한 적 없음		(56)	1.8	91.1	7.1

[표 97] 진료를 받지 못한 가장 큰 이유

(단위 : %)

구 분		사례수	경제적으로 어려워서	병원 예약 및 대기 시간이 길어서	가사, 일 등으로 시간이 없어서	거동이 불편해서	교통이 불편해서	기타
전 체		(45)	35.6	26.7	24.4	6.7	4.4	2.2
성별	남성	(22)	36.4	27.3	27.3	9.1	0.0	0.0
	여성	(23)	34.8	26.1	21.7	4.3	8.7	4.3
출생년도	1955년생~1964년생	(24)	33.3	25.0	29.2	4.2	4.2	4.2
	1965년생~1974년생	(21)	38.1	28.6	19.0	9.5	4.8	0.0
생활형 권역	도시형	(28)	42.9	21.4	28.6	7.1	0.0	0.0
	도농복합형	동	(11)	18.2	54.5	9.1	0.0	9.1
		읍면	(6)	33.3	0.0	33.3	16.7	0.0
최종 학력	중학교 졸업 이하	(1)	0.0	100.0	0.0	0.0	0.0	0.0
	고등학교 졸업	(15)	60.0	0.0	20.0	6.7	6.7	6.7
	전문대학 졸업	(9)	11.1	33.3	33.3	11.1	11.1	0.0
	대학교(원) 졸업	(20)	30.0	40.0	25.0	5.0	0.0	0.0
혼인 상태	미혼	(3)	66.7	0.0	33.3	0.0	0.0	0.0
	배우자 있음	(39)	30.8	28.2	25.6	7.7	5.1	2.6
	사별 및 이혼	(3)	66.7	33.3	0.0	0.0	0.0	0.0
가구원 수	1명	(5)	60.0	20.0	20.0	0.0	0.0	0.0
	2명	(16)	43.8	18.8	31.3	0.0	6.3	0.0
	3명	(10)	20.0	10.0	30.0	20.0	10.0	10.0
	4명 이상	(14)	28.6	50.0	14.3	7.1	0.0	0.0
자녀 유무	있음	(37)	29.7	29.7	24.3	8.1	5.4	2.7
	없음	(8)	62.5	12.5	25.0	0.0	0.0	0.0
가구 구성원	혼자 거주	(5)	60.0	20.0	20.0	0.0	0.0	0.0
	부부 거주	(14)	42.9	21.4	28.6	0.0	7.1	0.0
	자녀와 거주	(22)	22.7	36.4	22.7	9.1	4.5	4.5
	부모님과 거주	(2)	50.0	0.0	50.0	0.0	0.0	0.0
	자녀, 부모님 모두와 거주	(1)	0.0	0.0	0.0	100.0	0.0	0.0
	기타	(1)	100.0	0.0	0.0	0.0	0.0	0.0
은퇴 후 거주지	현재 거주지	(33)	24.2	30.3	27.3	9.1	6.1	3.0
	경기도 내 이주	(9)	66.7	22.2	11.1	0.0	0.0	0.0
	경기도 외 타 지역 이주	(3)	66.7	0.0	33.3	0.0	0.0	0.0
월평균 가구 소득	200만원 미만	(6)	100.0	0.0	0.0	0.0	0.0	0.0
	200~300만원 미만	(3)	66.7	33.3	0.0	0.0	0.0	0.0
	300~400만원 미만	(9)	44.4	33.3	11.1	11.1	0.0	0.0
	400~500만원 미만	(12)	25.0	25.0	33.3	8.3	8.3	0.0
	500~600만원 미만	(4)	0.0	25.0	0.0	25.0	25.0	25.0
	600~700만원 미만	(2)	0.0	50.0	50.0	0.0	0.0	0.0
	700만원 이상	(9)	11.1	33.3	55.6	0.0	0.0	0.0
경제활동 여부	일하고 있음	(32)	25.0	28.1	31.3	9.4	6.3	0.0
	퇴직 후 재취업, 창업함	(2)	100.0	0.0	0.0	0.0	0.0	0.0
	퇴직 후 일하지 않음	(10)	50.0	30.0	10.0	0.0	0.0	10.0
	평생 일한 적 없음	(1)	100.0	0.0	0.0	0.0	0.0	0.0

[표 98] 평소 신체적 건강 상태

(단위 : %)

구 분			사례수	매우 좋다	좋은 편이다	그저 그렇다	나쁜 편이다	매우 나쁘다	종합평가		
									좋은 편	보통	나쁜 편
전 체			(1,000)	7.5	53.9	33.5	4.7	0.4	61.4	33.5	5.1
성별	남성		(502)	6.2	54.8	33.1	5.4	0.6	61.0	33.1	6.0
	여성		(498)	8.8	53.0	33.9	4.0	0.2	61.8	33.9	4.2
출생년도	1955년생~1964년생		(479)	5.6	49.7	38.8	5.6	0.2	55.3	38.8	5.8
	1965년생~1974년생		(521)	9.2	57.8	28.6	3.8	0.6	67.0	28.6	4.4
생활형 권역	도시형		(520)	3.7	55.4	35.4	5.4	0.2	59.0	35.4	5.6
	도농복합형	동	(210)	11.0	48.1	36.2	4.3	0.5	59.0	36.2	4.8
		읍면	(234)	13.7	53.8	28.2	3.4	0.9	67.5	28.2	4.3
	농촌형		(36)	2.8	66.7	25.0	5.6	0.0	69.4	25.0	5.6
최종 학력	중학교 졸업 이하		(24)	4.2	20.8	62.5	12.5	0.0	25.0	62.5	12.5
	고등학교 졸업		(423)	6.6	55.1	32.9	5.0	0.5	61.7	32.9	5.4
	전문대학 졸업		(162)	8.0	50.0	39.5	2.5	0.0	58.0	39.5	2.5
	대학교(원) 졸업		(391)	8.4	56.3	29.9	4.9	0.5	64.7	29.9	5.4
혼인 상태	미혼		(28)	3.6	25.0	60.7	7.1	3.6	28.6	60.7	10.7
	배우자 있음		(925)	8.0	55.5	31.8	4.5	0.2	63.5	31.8	4.8
	사별 및 이혼		(47)	0.0	40.4	51.1	6.4	2.1	40.4	51.1	8.5
가구원 수	1명		(43)	0.0	44.2	46.5	7.0	2.3	44.2	46.5	9.3
	2명		(368)	6.3	52.7	36.1	4.6	0.3	59.0	36.1	4.9
	3명		(256)	5.9	57.0	32.0	4.7	0.4	62.9	32.0	5.1
	4명 이상		(333)	11.1	54.1	30.0	4.5	0.3	65.2	30.0	4.8
자녀 유무	있음		(882)	8.3	55.0	32.2	4.3	0.2	63.3	32.2	4.5
	없음		(118)	1.7	45.8	43.2	7.6	1.7	47.5	43.2	9.3
가구 구성원	혼자 거주		(43)	0.0	44.2	46.5	7.0	2.3	44.2	46.5	9.3
	부부 거주		(339)	6.5	53.4	35.1	4.7	0.3	59.9	35.1	5.0
	자녀와 거주		(532)	4.3	58.8	31.8	4.7	0.4	63.2	31.8	5.1
	부모님과 거주		(27)	0.0	51.9	40.7	7.4	0.0	51.9	40.7	7.4
	자녀, 부모님 모두와 거주		(17)	11.8	47.1	41.2	0.0	0.0	58.8	41.2	0.0
	기타		(42)	66.7	9.5	21.4	2.4	0.0	76.2	21.4	2.4
은퇴 후 거주지	현재 거주지		(792)	7.6	55.9	31.8	4.4	0.3	63.5	31.8	4.7
	경기도 내 이주		(132)	1.5	48.5	42.4	6.1	1.5	50.0	42.4	7.6
	경기도 외 타 지역 이주		(76)	17.1	42.1	35.5	5.3	0.0	59.2	35.5	5.3
월평균 가구 소득	200만원 미만		(36)	0.0	36.1	50.0	11.1	2.8	36.1	50.0	13.9
	200~300만원 미만		(119)	0.8	44.5	44.5	9.2	0.8	45.4	44.5	10.1
	300~400만원 미만		(180)	4.4	54.4	37.2	3.9	0.0	58.9	37.2	3.9
	400~500만원 미만		(218)	8.3	55.5	31.2	4.6	0.5	63.8	31.2	5.0
	500~600만원 미만		(160)	10.0	58.8	28.1	2.5	0.6	68.8	28.1	3.1
	600~700만원 미만		(127)	7.9	66.1	23.6	2.4	0.0	74.0	23.6	2.4
	700만원 이상		(160)	13.8	47.5	33.8	5.0	0.0	61.3	33.8	5.0
경제활동 여부	일하고 있음		(692)	7.1	56.2	32.8	3.6	0.3	63.3	32.8	3.9
	퇴직 후 재취업, 창업함		(44)	4.5	54.5	34.1	4.5	2.3	59.1	34.1	6.8
	퇴직 후 일하지 않음		(208)	9.1	46.2	35.1	9.1	0.5	55.3	35.1	9.6
	평생 일한 적 없음		(56)	8.9	53.6	35.7	1.8	0.0	62.5	35.7	1.8

[표 99] 평소 정신 건강 상태

(단위 : %)

구 분			사례수	매우 좋다	좋은 편이다	그저 그렇다	나쁜 편이다	매우 나쁘다	종합평가		
									좋은 편	보통	나쁜 편
전 체			(1,000)	10.7	55.3	30.5	3.4	0.1	66.0	30.5	3.5
성별	남성		(502)	10.0	55.2	30.5	4.2	0.2	65.1	30.5	4.4
	여성		(498)	11.4	55.4	30.5	2.6	0.0	66.9	30.5	2.6
출생년도	1955년생~1964년생		(479)	10.4	52.0	33.6	3.8	0.2	62.4	33.6	4.0
	1965년생~1974년생		(521)	10.9	58.3	27.6	3.1	0.0	69.3	27.6	3.1
생활형 권역	도시형		(520)	7.9	58.8	30.6	2.5	0.2	66.7	30.6	2.7
	도농복합형	동	(210)	13.3	51.9	31.4	3.3	0.0	65.2	31.4	3.3
		읍면	(234)	15.8	46.6	31.6	6.0	0.0	62.4	31.6	6.0
	농촌형		(36)	2.8	80.6	16.7	0.0	0.0	83.3	16.7	0.0
최종 학력	중학교 졸업 이하		(24)	4.2	37.5	50.0	8.3	0.0	41.7	50.0	8.3
	고등학교 졸업		(423)	8.7	56.7	30.5	3.8	0.2	65.5	30.5	4.0
	전문대학 졸업		(162)	11.1	54.9	32.1	1.9	0.0	66.0	32.1	1.9
	대학교(원) 졸업		(391)	13.0	55.0	28.6	3.3	0.0	68.0	28.6	3.3
혼인 상태	미혼		(28)	3.6	42.9	42.9	10.7	0.0	46.4	42.9	10.7
	배우자 있음		(925)	10.9	56.2	29.5	3.2	0.1	67.1	29.5	3.4
	사별 및 이혼		(47)	10.6	44.7	42.6	2.1	0.0	55.3	42.6	2.1
가구원 수	1명		(43)	9.3	41.9	41.9	7.0	0.0	51.2	41.9	7.0
	2명		(368)	10.6	52.7	34.0	2.7	0.0	63.3	34.0	2.7
	3명		(256)	9.4	56.6	28.9	4.7	0.4	66.0	28.9	5.1
	4명 이상		(333)	12.0	58.9	26.4	2.7	0.0	70.9	26.4	2.7
자녀 유무	있음		(882)	11.7	57.0	28.5	2.7	0.1	68.7	28.5	2.8
	없음		(118)	3.4	42.4	45.8	8.5	0.0	45.8	45.8	8.5
가구 구성원	혼자 거주		(43)	9.3	41.9	41.9	7.0	0.0	51.2	41.9	7.0
	부부 거주		(339)	10.6	52.8	33.6	2.9	0.0	63.4	33.6	2.9
	자녀와 거주		(532)	7.7	59.2	29.3	3.6	0.2	66.9	29.3	3.8
	부모님과 거주		(27)	3.7	66.7	25.9	3.7	0.0	70.4	25.9	3.7
	자녀, 부모님 모두와 거주		(17)	17.6	58.8	23.5	0.0	0.0	76.5	23.5	0.0
	기타		(42)	52.4	31.0	14.3	2.4	0.0	83.3	14.3	2.4
은퇴 후 거주지	현재 거주지		(792)	11.4	57.7	28.3	2.7	0.0	69.1	28.3	2.7
	경기도 내 이주		(132)	2.3	43.2	46.2	8.3	0.0	45.5	46.2	8.3
	경기도 외 타 지역 이주		(76)	18.4	51.3	26.3	2.6	1.3	69.7	26.3	3.9
월평균 가구 소득	200만원 미만		(36)	2.8	38.9	50.0	8.3	0.0	41.7	50.0	8.3
	200~300만원 미만		(119)	1.7	47.1	45.4	5.0	0.8	48.7	45.4	5.9
	300~400만원 미만		(180)	7.8	52.8	34.4	5.0	0.0	60.6	34.4	5.0
	400~500만원 미만		(218)	10.6	54.6	30.7	4.1	0.0	65.1	30.7	4.1
	500~600만원 미만		(160)	12.5	59.4	26.3	1.9	0.0	71.9	26.3	1.9
	600~700만원 미만		(127)	15.0	63.0	18.9	3.1	0.0	78.0	18.9	3.1
	700만원 이상		(160)	17.5	58.8	23.8	0.0	0.0	76.3	23.8	0.0
경제활동 여부	일하고 있음		(692)	10.3	56.6	29.8	3.2	0.1	66.9	29.8	3.3
	퇴직 후 재취업, 창업함		(44)	9.1	59.1	27.3	4.5	0.0	68.2	27.3	4.5
	퇴직 후 일하지 않음		(208)	11.1	53.8	30.8	4.3	0.0	64.9	30.8	4.3
	평생 일한 적 없음		(56)	16.1	41.1	41.1	1.8	0.0	57.1	41.1	1.8

[표 100] 최종학력

(단위 : %)

구 분		사례수	중학교 졸업 이하	고등학교 졸업	전문대학 졸업	대학교(원) 졸업
전 체		(1,000)	2.4	42.3	16.2	39.1
성별	남성	(502)	2.4	31.7	18.3	47.6
	여성	(498)	2.4	53.0	14.1	30.5
출생년도	1955년생~1964년생	(479)	4.6	52.0	12.7	30.7
	1965년생~1974년생	(521)	0.4	33.4	19.4	46.8
생활형 권역	도시형	(520)	0.4	40.4	17.7	41.5
	도농복합형	동	(210)	4.3	38.1	12.9
		읍면	(234)	4.7	51.3	16.2
	농촌형	(36)	5.6	36.1	13.9	44.4
최종 학력	중학교 졸업 이하	(24)	100.0	0.0	0.0	0.0
	고등학교 졸업	(423)	0.0	100.0	0.0	0.0
	전문대학 졸업	(162)	0.0	0.0	100.0	0.0
	대학교(원) 졸업	(391)	0.0	0.0	0.0	100.0
혼인 상태	미혼	(28)	0.0	28.6	21.4	50.0
	배우자 있음	(925)	2.4	42.5	16.1	39.0
	사별 및 이혼	(47)	4.3	46.8	14.9	34.0
가구원 수	1명	(43)	4.7	46.5	16.3	32.6
	2명	(368)	3.5	54.6	12.0	29.9
	3명	(256)	2.3	32.4	18.8	46.5
	4명 이상	(333)	0.9	35.7	18.9	44.4
자녀 유무	있음	(882)	2.6	41.3	15.9	40.2
	없음	(118)	0.8	50.0	18.6	30.5
가구 구성원	혼자 거주	(43)	4.7	46.5	16.3	32.6
	부부 거주	(339)	3.8	56.6	11.5	28.0
	자녀와 거주	(532)	1.7	32.9	18.6	46.8
	부모님과 거주	(27)	0.0	33.3	14.8	51.9
	자녀, 부모님 모두와 거주	(17)	0.0	29.4	23.5	47.1
은퇴 후 거주지	기타	(42)	0.0	52.4	21.4	26.2
	현재 거주지	(792)	1.6	43.9	15.8	38.6
	경기도 내 이주	(132)	8.3	40.9	14.4	36.4
	경기도 외 타 지역 이주	(76)	0.0	27.6	23.7	48.7
월평균 가구 소득	200만원 미만	(36)	2.8	61.1	5.6	30.6
	200~300만원 미만	(119)	4.2	66.4	10.9	18.5
	300~400만원 미만	(180)	0.0	52.8	16.7	30.6
	400~500만원 미만	(218)	0.9	40.4	18.8	39.9
	500~600만원 미만	(160)	3.8	40.6	17.5	38.1
	600~700만원 미만	(127)	2.4	28.3	20.5	48.8
	700만원 이상	(160)	4.4	23.8	13.8	58.1
경제활동 여부	일하고 있음	(692)	1.9	40.0	18.1	40.0
	퇴직 후 재취업, 창업함	(44)	2.3	34.1	27.3	36.4
	퇴직 후 일하지 않음	(208)	4.3	48.6	8.2	38.9
	평생 일한 적 없음	(56)	1.8	53.6	14.3	30.4

[표 101] 혼인 상태

(단위 : %)

구 분		사례수	배우자 있음	미혼	이혼	사별
전 체		(1,000)	92.5	2.8	2.5	2.2
성별	남성	(502)	93.2	2.6	2.8	1.4
	여성	(498)	91.8	3.0	2.2	3.0
출생년도	1955년생~1964년생	(479)	93.1	1.0	2.9	2.9
	1965년생~1974년생	(521)	91.9	4.4	2.1	1.5
생활형 권역	도시형	(520)	91.7	2.9	2.9	2.5
	도농복합형	동	(210)	95.7	2.4	1.4
		읍면	(234)	92.7	2.1	2.6
	농촌형	(36)	83.3	8.3	2.8	5.6
최종 학력	중학교 졸업 이하	(24)	91.7	0.0	4.2	4.2
	고등학교 졸업	(423)	92.9	1.9	2.6	2.6
	전문대학 졸업	(162)	92.0	3.7	2.5	1.9
	대학교(원) 졸업	(391)	92.3	3.6	2.3	1.8
혼인 상태	미혼	(28)	0.0	100.0	0.0	0.0
	배우자 있음	(925)	100.0	0.0	0.0	0.0
	사별 및 이혼	(47)	0.0	0.0	53.2	46.8
가구원 수	1명	(43)	14.0	23.3	41.9	20.9
	2명	(368)	93.8	3.3	1.1	1.9
	3명	(256)	96.1	1.6	0.8	1.6
	4명 이상	(333)	98.5	0.6	0.3	0.6
자녀 유무	있음	(882)	95.5	0.0	2.3	2.3
	없음	(118)	70.3	23.7	4.2	1.7
가구 구성원	혼자 거주	(43)	14.0	23.3	41.9	20.9
	부부 거주	(339)	100.0	0.0	0.0	0.0
	자녀와 거주	(532)	97.6	0.0	0.9	1.5
	부모님과 거주	(27)	44.4	44.4	3.7	7.4
	자녀, 부모님 모두와 거주	(17)	94.1	0.0	0.0	5.9
은퇴 후 거주지	기타	(42)	78.6	14.3	2.4	4.8
	현재 거주지	(792)	93.2	2.3	2.1	2.4
	경기도 내 이주	(132)	91.7	3.0	3.8	1.5
	경기도 외 타 지역 이주	(76)	86.8	7.9	3.9	1.3
월평균 가구 소득	200만원 미만	(36)	47.2	19.4	11.1	22.2
	200~300만원 미만	(119)	89.1	3.4	6.7	0.8
	300~400만원 미만	(180)	90.6	2.8	5.0	1.7
	400~500만원 미만	(218)	94.5	2.8	0.9	1.8
	500~600만원 미만	(160)	94.4	1.9	1.3	2.5
	600~700만원 미만	(127)	98.4	0.8	0.0	0.8
	700만원 이상	(160)	98.1	1.3	0.0	0.6
경제활동 여부	일하고 있음	(692)	91.8	2.9	2.7	2.6
	퇴직 후 재취업, 창업함	(44)	95.5	2.3	2.3	0.0
	퇴직 후 일하지 않음	(208)	93.3	2.9	2.4	1.4
	평생 일한 적 없음	(56)	96.4	1.8	0.0	1.8



[표 102] 자녀 유무

(단위 : %, 명)

구 분		사례수	자녀 수						아니오
			예	사례수	1명	2명	3명 이상	평균(명)	
전 체		(1,000)	88.2	(882)	27.8	59.9	12.4	1.9	11.8
성별	남성	(502)	89.6	(450)	27.1	61.6	11.3	1.9	10.4
	여성	(498)	86.7	(432)	28.5	58.1	13.4	1.9	13.3
출생년도	1955년생~1964년생	(479)	86.4	(414)	22.9	60.9	16.2	2.0	13.6
	1965년생~1974년생	(521)	89.8	(468)	32.1	59.0	9.0	1.8	10.2
생활형 권역	도시형	(520)	89.0	(463)	23.5	64.4	12.1	1.9	11.0
	도농복합형	동	(210)	88.1	(185)	36.8	52.4	10.8	1.8
		읍면	(234)	85.9	(201)	32.8	54.2	12.9	1.8
	농촌형	(36)	91.7	(33)	6.1	72.7	21.2	2.2	8.3
최종 학력	중학교 졸업 이하	(24)	95.8	(23)	34.8	47.8	17.4	1.9	4.2
	고등학교 졸업	(423)	86.1	(364)	19.2	63.7	17.0	2.0	13.9
	전문대학 졸업	(162)	86.4	(140)	35.7	54.3	10.0	1.8	13.6
	대학교(원) 졸업	(391)	90.8	(355)	33.0	58.9	8.2	1.8	9.2
혼인 상태	미혼	(28)	0.0	(0)	0.0	0.0	0.0	-	100.0
	배우자 있음	(925)	91.0	(842)	27.8	59.5	12.7	1.9	9.0
	사별 및 이혼	(47)	85.1	(40)	27.5	67.5	5.0	1.8	14.9
가구원 수	1명	(43)	65.1	(28)	42.9	53.6	3.6	1.6	34.9
	2명	(368)	73.9	(272)	19.5	63.6	16.9	2.0	26.1
	3명	(256)	98.0	(251)	70.1	20.3	9.6	1.4	2.0
	4명 이상	(333)	99.4	(331)	1.2	87.3	11.5	2.1	0.6
자녀 유무	있음	(882)	100.0	(882)	27.8	59.9	12.4	1.9	0.0
	없음	(118)	0.0	(0)	0.0	0.0	0.0	-	100.0
가구 구성원	혼자 거주	(43)	65.1	(28)	42.9	53.6	3.6	1.6	34.9
	부부 거주	(339)	75.5	(256)	19.5	63.3	17.2	2.0	24.5
	자녀와 거주	(532)	100.0	(532)	32.5	59.0	8.5	1.8	0.0
	부모님과 거주	(27)	55.6	(15)	46.7	40.0	13.3	1.7	44.4
	자녀, 부모님 모두와 거주	(17)	100.0	(17)	17.6	64.7	17.6	2.0	0.0
	기타	(42)	81.0	(34)	0.0	58.8	41.2	2.4	19.0
은퇴 후 거주지	현재 거주지	(792)	88.9	(704)	26.3	60.8	12.9	1.9	11.1
	경기도 내 이주	(132)	82.6	(109)	37.6	55.0	7.3	1.7	17.4
	경기도 외 타 지역 이주	(76)	90.8	(69)	27.5	58.0	14.5	1.9	9.2
월평균 가구 소득	200만원 미만	(36)	72.2	(26)	15.4	73.1	11.5	2.0	27.8
	200~300만원 미만	(119)	67.2	(80)	28.8	50.0	21.3	1.9	32.8
	300~400만원 미만	(180)	84.4	(152)	26.3	61.8	11.8	1.9	15.6
	400~500만원 미만	(218)	89.4	(195)	24.6	64.6	10.8	1.9	10.6
	500~600만원 미만	(160)	93.8	(150)	34.0	54.7	11.3	1.8	6.3
	600~700만원 미만	(127)	96.9	(123)	32.5	60.2	7.3	1.8	3.1
	700만원 이상	(160)	97.5	(156)	25.0	59.6	15.4	1.9	2.5
경제활동 여부	일하고 있음	(692)	88.0	(609)	30.0	59.8	10.2	1.8	12.0
	퇴직 후 재취업, 창업함	(44)	93.2	(41)	14.6	75.6	9.8	2.0	6.8
	퇴직 후 일하지 않음	(208)	88.5	(184)	22.3	58.2	19.6	2.0	11.5
	평생 일한 적 없음	(56)	85.7	(48)	31.3	54.2	14.6	1.9	14.3



[표 103] 총 가구원 수

(단위 : %, 명)

구 분		사례수	1명	2명	3명	4명	5명 이상	평균
전 체		(1,000)	4.3	36.8	25.6	30.5	2.8	2.9
성별	남성	(502)	4.8	31.7	26.3	34.9	2.4	3.0
	여성	(498)	3.8	42.0	24.9	26.1	3.2	2.8
출생년도	1955년생~1964년생	(479)	5.4	57.0	22.3	14.0	1.3	2.5
	1965년생~1974년생	(521)	3.3	18.2	28.6	45.7	4.2	3.3
생활형 권역	도시형	(520)	4.2	33.8	23.7	35.6	2.7	3.0
	도농복합형	동	(210)	4.3	34.3	31.4	26.7	3.3
		읍면	(234)	3.0	44.9	26.5	23.5	2.1
	농촌형	(36)	13.9	41.7	13.9	25.0	5.6	2.7
최종 학력	중학교 졸업 이하	(24)	8.3	54.2	25.0	12.5	0.0	2.4
	고등학교 졸업	(423)	4.7	47.5	19.6	25.8	2.4	2.7
	전문대학 졸업	(162)	4.3	27.2	29.6	35.2	3.7	3.1
	대학교(원) 졸업	(391)	3.6	28.1	30.4	34.8	3.1	3.1
혼인 상태	미혼	(28)	35.7	42.9	14.3	7.1	0.0	1.9
	배우자 있음	(925)	0.6	37.3	26.6	32.4	3.0	3.0
	사별 및 이혼	(47)	57.4	23.4	12.8	6.4	0.0	1.7
가구원 수	1명	(43)	100.0	0.0	0.0	0.0	0.0	1.0
	2명	(368)	0.0	100.0	0.0	0.0	0.0	2.0
	3명	(256)	0.0	0.0	100.0	0.0	0.0	3.0
	4명 이상	(333)	0.0	0.0	0.0	91.6	8.4	4.1
자녀 유무	있음	(882)	3.2	30.8	28.5	34.4	3.2	3.0
	없음	(118)	12.7	81.4	4.2	1.7	0.0	1.9
가구 구성원	혼자 거주	(43)	100.0	0.0	0.0	0.0	0.0	1.0
	부부 거주	(339)	0.0	100.0	0.0	0.0	0.0	2.0
	자녀와 거주	(532)	0.0	2.4	44.2	50.8	2.6	3.5
	부모님과 거주	(27)	0.0	33.3	48.1	18.5	0.0	2.9
	자녀, 부모님 모두와 거주	(17)	0.0	0.0	17.6	52.9	29.4	4.1
	기타	(42)	0.0	16.7	11.9	50.0	21.4	3.8
은퇴 후 거주지	현재 거주지	(792)	3.7	37.4	25.8	30.7	2.5	2.9
	경기도 내 이주	(132)	6.1	37.1	26.5	28.0	2.3	2.8
	경기도 외 타 지역 이주	(76)	7.9	30.3	22.4	32.9	6.6	3.0
월평균 가구 소득	200만원 미만	(36)	44.4	38.9	11.1	5.6	0.0	1.8
	200~300만원 미만	(119)	8.4	69.7	16.8	4.2	0.8	2.2
	300~400만원 미만	(180)	4.4	50.0	21.1	22.8	1.7	2.7
	400~500만원 미만	(218)	1.4	40.8	19.3	38.1	0.5	3.0
	500~600만원 미만	(160)	1.9	33.8	31.9	30.6	1.9	3.0
	600~700만원 미만	(127)	0.8	19.7	37.0	38.6	3.9	3.3
	700만원 이상	(160)	1.3	8.1	33.8	47.5	9.4	3.6
경제활동 여부	일하고 있음	(692)	4.6	32.7	26.4	33.2	3.0	3.0
	퇴직 후 재취업, 창업함	(44)	6.8	31.8	15.9	45.5	0.0	3.0
	퇴직 후 일하지 않음	(208)	3.8	46.2	26.0	21.2	2.9	2.7
	평생 일한 적 없음	(56)	0.0	57.1	21.4	19.6	1.8	2.7

[표 104] 현재 거주하고 있는 가구의 구성원

(단위 : %)

구 분		사례수	자녀와 함께 살고 있다	부부끼리만 살고 있다	혼자 살고 있다	부모님 (배우자 부모 포함)과 함께 살고 있다	자녀, 부모님 (배우자 부모 포함) 모두와 함께 살고 있다	기타
전 체		(1,000)	53.2	33.9	4.3	2.7	1.7	4.2
성별	남성	(502)	57.6	29.7	4.8	2.6	1.6	3.8
	여성	(498)	48.8	38.2	3.8	2.8	1.8	4.6
출생년도	1955년생~1964년생	(479)	34.9	54.5	5.4	2.5	1.3	1.5
	1965년생~1974년생	(521)	70.1	15.0	3.3	2.9	2.1	6.7
생활형 권역	도시형	(520)	59.0	30.4	4.2	2.9	2.5	1.0
	도농복합형	동	(210)	52.4	33.3	4.3	1.4	0.5
		읍면	(234)	43.2	41.9	3.0	2.6	0.9
	농촌형	(36)	38.9	36.1	13.9	8.3	2.8	0.0
최종 학력	중학교 졸업 이하	(24)	37.5	54.2	8.3	0.0	0.0	0.0
	고등학교 졸업	(423)	41.4	45.4	4.7	2.1	1.2	5.2
	전문대학 졸업	(162)	61.1	24.1	4.3	2.5	2.5	5.6
	대학교(원) 졸업	(391)	63.7	24.3	3.6	3.6	2.0	2.8
혼인 상태	미혼	(28)	0.0	0.0	35.7	42.9	0.0	21.4
	배우자 있음	(925)	56.1	36.6	0.6	1.3	1.7	3.6
	사별 및 이혼	(47)	27.7	0.0	57.4	6.4	2.1	6.4
가구원 수	1명	(43)	0.0	0.0	100.0	0.0	0.0	0.0
	2명	(368)	3.5	92.1	0.0	2.4	0.0	1.9
	3명	(256)	91.8	0.0	0.0	5.1	1.2	2.0
	4명 이상	(333)	85.3	0.0	0.0	1.5	4.2	9.0
자녀 유무	있음	(882)	60.3	29.0	3.2	1.7	1.9	3.9
	없음	(118)	0.0	70.3	12.7	10.2	0.0	6.8
가구 구성원	혼자 거주	(43)	0.0	0.0	100.0	0.0	0.0	0.0
	부부 거주	(339)	0.0	100.0	0.0	0.0	0.0	0.0
	자녀와 거주	(532)	100.0	0.0	0.0	0.0	0.0	0.0
	부모님과 거주	(27)	0.0	0.0	0.0	100.0	0.0	0.0
	자녀, 부모님 모두와 거주	(17)	0.0	0.0	0.0	0.0	100.0	0.0
	기타	(42)	0.0	0.0	0.0	0.0	0.0	100.0
은퇴 후 거주지	현재 거주지	(792)	53.3	35.0	3.7	2.8	1.4	3.9
	경기도 내 이주	(132)	55.3	32.6	6.1	1.5	3.0	1.5
	경기도 외 타 지역 이주	(76)	48.7	25.0	7.9	3.9	2.6	11.8
월평균 가구 소득	200만원 미만	(36)	16.7	30.6	44.4	2.8	0.0	5.6
	200~300만원 미만	(119)	21.0	66.4	8.4	3.4	0.0	0.8
	300~400만원 미만	(180)	41.7	46.7	4.4	2.8	1.7	2.8
	400~500만원 미만	(218)	54.6	38.5	1.4	3.7	0.5	1.4
	500~600만원 미만	(160)	57.5	30.0	1.9	3.1	1.3	6.3
	600~700만원 미만	(127)	74.8	18.1	0.8	0.8	1.6	3.9
	700만원 이상	(160)	75.0	6.3	1.3	1.9	5.6	10.0
경제활동 여부	일하고 있음	(692)	56.6	29.2	4.6	3.0	2.0	4.5
	퇴직 후 재취업, 창업함	(44)	56.8	31.8	6.8	2.3	2.3	0.0
	퇴직 후 일하지 않음	(208)	45.2	44.2	3.8	1.4	1.0	4.3
	평생 일한 적 없음	(56)	37.5	55.4	0.0	3.6	0.0	3.6

[표 105] 노부모 및 성인 자녀 부양 여부

(단위 : %)

구 분		사례수	본인/배우자 부모				성인 자녀			
			부양하고 있음		부양하지 않음	해당사항 없음	부양하고 있음		부양하지 않음	해당사항 없음
			경제적 지원	비경제적 지원			경제적 지원	비경제적 지원		
전 체		(1,000)	10.8	9.0	49.5	33.3	27.5	24.2	31.6	25.2
성별	남성	(502)	12.0	9.0	50.2	32.1	29.7	24.1	30.3	25.1
	여성	(498)	9.6	9.0	48.8	34.5	25.3	24.3	32.9	25.3
출생년도	1955년생~1964년생	(479)	6.7	6.3	47.4	40.9	10.9	17.5	48.4	25.5
	1965년생~1974년생	(521)	14.6	11.5	51.4	26.3	42.8	30.3	16.1	25.0
생활형 권역	도시형	(520)	11.9	11.3	42.9	36.2	30.2	21.3	27.3	27.5
	도농복합형	동	(210)	8.6	6.7	59.0	27.6	27.1	29.5	31.9
		읍면	(234)	10.3	6.8	51.3	35.9	21.4	28.6	38.0
	농촌형	(36)	11.1	2.8	77.8	8.3	30.6	5.6	50.0	13.9
최종 학력	중학교 졸업 이하	(24)	0.0	0.0	91.7	8.3	12.5	25.0	58.3	4.2
	고등학교 졸업	(423)	8.7	8.0	40.9	44.4	21.0	23.4	34.0	30.0
	전문대학 졸업	(162)	11.1	5.6	51.2	32.7	26.5	20.4	28.4	30.9
	대학교(원) 졸업	(391)	13.6	12.0	55.5	23.0	35.8	26.6	28.6	18.9
혼인 상태	미혼	(28)	25.0	21.4	32.1	28.6	0.0	0.0	0.0	100.0
	배우자 있음	(925)	10.1	8.5	50.8	32.8	28.8	25.1	31.6	23.2
	사별 및 이혼	(47)	17.0	10.6	34.0	46.8	19.1	21.3	51.1	19.1
가구원 수	1명	(43)	4.7	2.3	51.2	41.9	2.3	7.0	51.2	39.5
	2명	(368)	6.5	9.2	47.3	38.9	6.5	8.7	56.3	32.1
	3명	(256)	11.3	9.8	52.7	29.3	32.8	39.1	21.5	17.2
	4명 이상	(333)	15.9	9.0	49.2	29.1	49.8	32.1	9.6	21.9
자녀 유무	있음	(882)	11.2	9.0	52.0	30.4	31.2	27.4	35.8	15.2
	없음	(118)	7.6	9.3	30.5	55.1	0.0	0.0	0.0	100.0
가구 구성원	혼자 거주	(43)	4.7	2.3	51.2	41.9	2.3	7.0	51.2	39.5
	부부 거주	(339)	5.0	8.0	49.0	39.2	5.3	7.4	59.3	30.7
	자녀와 거주	(532)	10.3	8.3	53.4	29.9	42.7	33.5	14.1	20.5
	부모님과 거주	(27)	70.4	51.9	7.4	0.0	18.5	14.8	33.3	48.1
	자녀, 부모님 모두와 거주	(17)	76.5	23.5	23.5	0.0	58.8	41.2	11.8	5.9
	기타	(42)	4.8	0.0	40.5	54.8	33.3	59.5	16.7	19.0
은퇴 후 거주지	현재 거주지	(792)	10.2	9.3	48.4	34.7	28.0	24.1	31.7	25.4
	경기도 내 이주	(132)	12.1	7.6	53.8	28.8	23.5	21.2	30.3	29.5
	경기도 외 타 지역 이주	(76)	14.5	7.9	53.9	26.3	28.9	30.3	32.9	15.8
월평균 가구 소득	200만원 미만	(36)	5.6	0.0	44.4	50.0	8.3	11.1	44.4	38.9
	200~300만원 미만	(119)	4.2	6.7	41.2	48.7	5.0	6.7	42.9	47.1
	300~400만원 미만	(180)	10.6	10.0	36.1	46.1	17.2	17.8	36.7	32.8
	400~500만원 미만	(218)	9.6	11.0	42.2	39.0	24.8	18.8	32.6	28.9
	500~600만원 미만	(160)	12.5	11.3	61.9	16.9	36.3	30.0	31.9	15.6
	600~700만원 미만	(127)	13.4	8.7	62.2	20.5	38.6	32.3	28.3	16.5
	700만원 이상	(160)	15.0	6.9	59.4	22.5	46.3	42.5	15.6	8.8
경제활동 여부	일하고 있음	(692)	12.3	10.1	47.3	33.4	28.0	25.6	27.0	28.2
	퇴직 후 재취업, 창업함	(44)	13.6	6.8	50.0	34.1	45.5	20.5	31.8	9.1
	퇴직 후 일하지 않음	(208)	6.3	5.3	55.8	33.7	23.1	21.2	42.3	20.7
	평생 일한 적 없음	(56)	7.1	10.7	53.6	30.4	23.2	21.4	48.2	17.9

[표 106] 노부모 및 성인 자녀에게 하는 지원

(단위 : %)

구 분		사례수	성인 자녀의 학자금, 결혼자금 등을 지원하고 있다 (자녀 중만 경우 포함)	성인 자녀의 생활비를 부담하고 있다	노부모의 생활비를 부담하고 있다	노부모의 병원비, 간병비 등을 부담하고 있다
전 체		(340)	62.1	60.6	25.9	18.8
성별	남성	(184)	63.6	61.4	25.5	20.7
	여성	(156)	60.3	59.6	26.3	16.7
출생년도	1955년생~1964년생	(76)	47.4	53.9	27.6	28.9
	1965년생~1974년생	(264)	66.3	62.5	25.4	15.9
생활형 권역	도시형	(195)	59.5	62.1	25.1	17.9
	도농복합형	동	(67)	64.2	59.7	22.4
		읍면	(64)	67.2	64.1	32.8
	농촌형	(14)	64.3	28.6	21.4	14.3
최종 학력	중학교 졸업 이하	(3)	100.0	0.0	0.0	0.0
	고등학교 졸업	(111)	59.5	65.8	21.6	13.5
	전문대학 졸업	(54)	64.8	57.4	24.1	13.0
	대학교(원) 졸업	(172)	62.2	59.3	29.7	24.4
혼인 상태	미혼	(7)	0.0	0.0	100.0	42.9
	배우자 있음	(321)	63.2	61.4	23.4	17.4
	사별 및 이혼	(12)	66.7	75.0	50.0	41.7
가구원 수	1명	(2)	50.0	50.0	100.0	50.0
	2명	(45)	48.9	37.8	44.4	26.7
	3명	(103)	59.2	57.3	23.3	18.4
	4명 이상	(190)	66.8	67.9	22.1	16.8
자녀 유무	있음	(331)	63.7	62.2	23.9	18.1
	없음	(9)	0.0	0.0	100.0	44.4
가구 구성원	혼자 거주	(2)	50.0	50.0	100.0	50.0
	부부 거주	(34)	52.9	32.4	41.2	20.6
	자녀와 거주	(252)	65.5	65.1	16.7	12.3
	부모님과 거주	(20)	25.0	25.0	80.0	80.0
	자녀, 부모님 모두와 거주	(16)	62.5	68.8	75.0	43.8
	기타	(16)	75.0	87.5	12.5	12.5
은퇴 후 거주지	현재 거주지	(271)	62.4	60.9	25.5	18.5
	경기도 내 이주	(40)	55.0	57.5	25.0	17.5
	경기도 외 타 지역 이주	(29)	69.0	62.1	31.0	24.1
월평균 가구 소득	200만원 미만	(5)	40.0	60.0	20.0	0.0
	200~300만원 미만	(11)	36.4	45.5	27.3	45.5
	300~400만원 미만	(42)	47.6	50.0	33.3	26.2
	400~500만원 미만	(66)	62.1	63.6	21.2	15.2
	500~600만원 미만	(72)	56.9	66.7	23.6	16.7
	600~700만원 미만	(59)	69.5	62.7	25.4	13.6
	700만원 이상	(85)	72.9	58.8	28.2	21.2
경제활동 여부	일하고 있음	(245)	62.4	58.4	29.0	22.0
	퇴직 후 재취업, 창업함	(21)	66.7	95.2	14.3	19.0
	퇴직 후 일하지 않음	(59)	59.3	50.8	20.3	6.8
	평생 일한 적 없음	(15)	60.0	86.7	13.3	13.3

[표 107] 부모님을 부양하는 방식

(단위 : %)

구 분		사례수	별도로 거주하고 있다	집에서 직접 부양하고 있다	시설에 입소해 있다
전 체		(172)	71.5	20.3	8.1
성별	남성	(89)	75.3	16.9	7.9
	여성	(83)	67.5	24.1	8.4
출생년도	1955년생~1964년생	(56)	62.5	25.0	12.5
	1965년생~1974년생	(116)	75.9	18.1	6.0
생활형 권역	도시형	(109)	70.6	21.1	8.3
	도농복합형	동	82.1	10.7	7.1
		읍면	70.0	23.3	6.7
	농촌형	(5)	40.0	40.0	20.0
최종 학력	고등학교 졸업	(62)	75.8	19.4	4.8
	전문대학 졸업	(26)	73.1	15.4	11.5
	대학교(원) 졸업	(84)	67.9	22.6	9.5
혼인 상태	미혼	(11)	0.0	100.0	0.0
	배우자 있음	(152)	77.6	13.8	8.6
	사별 및 이혼	(9)	55.6	33.3	11.1
가구원 수	1명	(3)	100.0	0.0	0.0
	2명	(51)	76.5	13.7	9.8
	3명	(46)	63.0	23.9	13.0
	4명 이상	(72)	72.2	23.6	4.2
자녀 유무	있음	(155)	76.1	15.5	8.4
	없음	(17)	29.4	64.7	5.9
가구 구성원	혼자 거주	(3)	100.0	0.0	0.0
	부부 거주	(40)	92.5	0.0	7.5
	자녀와 거주	(89)	89.9	0.0	10.1
	부모님과 거주	(25)	0.0	92.0	8.0
	자녀, 부모님 모두와 거주	(13)	7.7	92.3	0.0
	기타	(2)	100.0	0.0	0.0
은퇴 후 거주지	현재 거주지	(134)	69.4	22.4	8.2
	경기도 내 이주	(23)	82.6	4.3	13.0
	경기도 외 타 지역 이주	(15)	73.3	26.7	0.0
월평균 가구 소득	200만원 미만	(2)	50.0	50.0	0.0
	200~300만원 미만	(12)	50.0	33.3	16.7
	300~400만원 미만	(32)	71.9	25.0	3.1
	400~500만원 미만	(41)	75.6	19.5	4.9
	500~600만원 미만	(34)	76.5	11.8	11.8
	600~700만원 미만	(22)	81.8	9.1	9.1
	700만원 이상	(29)	62.1	27.6	10.3
경제활동 여부	일하고 있음	(134)	69.4	21.6	9.0
	퇴직 후 재취업, 창업함	(7)	71.4	14.3	14.3
	퇴직 후 일하지 않음	(22)	81.8	13.6	4.5
	평생 일한 적 없음	(9)	77.8	22.2	0.0

[표 108] 은퇴 후 현재 거주지 지속 거주 여부

(단위 : %)

구 분			사례수	현재 거주지에서 계속 거주	경기도 내로 이주할 계획	경기도 외 다른 지역으로 이주할 계획
전 체			(1,000)	79.2	13.2	7.6
성별	남성		(502)	77.7	14.7	7.6
	여성		(498)	80.7	11.6	7.6
출생년도	1955년생~1964년생		(479)	82.0	11.9	6.1
	1965년생~1974년생		(521)	76.6	14.4	9.0
생활형 권역	도시형		(520)	82.7	10.0	7.3
	도농복합형	동	(210)	71.0	20.5	8.6
		읍면	(234)	77.4	15.0	7.7
	농촌형		(36)	88.9	5.6	5.6
최종 학력	중학교 졸업 이하		(24)	54.2	45.8	0.0
	고등학교 졸업		(423)	82.3	12.8	5.0
	전문대학 졸업		(162)	77.2	11.7	11.1
	대학교(원) 졸업		(391)	78.3	12.3	9.5
혼인 상태	미혼		(28)	64.3	14.3	21.4
	배우자 있음		(925)	79.8	13.1	7.1
	사별 및 이혼		(47)	76.6	14.9	8.5
가구원 수	1명		(43)	67.4	18.6	14.0
	2명		(368)	80.4	13.3	6.3
	3명		(256)	79.7	13.7	6.6
	4명 이상		(333)	79.0	12.0	9.0
자녀 유무	있음		(882)	79.8	12.4	7.8
	없음		(118)	74.6	19.5	5.9
가구 구성원	혼자 거주		(43)	67.4	18.6	14.0
	부부 거주		(339)	81.7	12.7	5.6
	자녀와 거주		(532)	79.3	13.7	7.0
	부모님과 거주		(27)	81.5	7.4	11.1
	자녀, 부모님 모두와 거주		(17)	64.7	23.5	11.8
	기타		(42)	73.8	4.8	21.4
은퇴 후 거주지	현재 거주지		(792)	100.0	0.0	0.0
	경기도 내 이주		(132)	0.0	100.0	0.0
	경기도 외 타 지역 이주		(76)	0.0	0.0	100.0
월평균 가구 소득	200만원 미만		(36)	69.4	16.7	13.9
	200~300만원 미만		(119)	87.4	8.4	4.2
	300~400만원 미만		(180)	81.1	11.7	7.2
	400~500만원 미만		(218)	83.0	12.4	4.6
	500~600만원 미만		(160)	76.3	19.4	4.4
	600~700만원 미만		(127)	76.4	14.2	9.4
	700만원 이상		(160)	73.1	11.9	15.0
	경제활동 여부	일하고 있음		(692)	78.5	14.3
퇴직 후 재취업, 창업함		(44)	68.2	22.7	9.1	
퇴직 후 일하지 않음		(208)	84.1	9.1	6.7	
평생 일한 적 없음		(56)	78.6	7.1	14.3	

[표 109] 이주 계획을 가지고 있는 이유

(단위 : %)

구 분		사례수	교통이 편리하고, 편의·문화 시설 등이 좋은 지역으로 가기 위해서	녹지공간, 공원 등 자연환경이 좋은 지역으로 가기 위해서	집값 혹은 집세가 너무 비싸고 부담스러워서	부모, 자녀 등과 가까이 살려고	의료시설과 가까운 지역으로 가기 위해서	귀촌·귀농을 위해	기타
전 체		(208)	32.7	26.0	12.0	8.2	8.2	8.2	4.8
성별	남성	(112)	31.3	27.7	13.4	7.1	9.8	7.1	3.6
	여성	(96)	34.4	24.0	10.4	9.4	6.3	9.4	6.3
출생년도	1955년생~1964년생	(86)	25.6	23.3	14.0	8.1	9.3	10.5	9.3
	1965년생~1974년생	(122)	37.7	27.9	10.7	8.2	7.4	6.6	1.6
생활형 권역	도시형	(90)	18.9	40.0	16.7	2.2	5.6	8.9	7.8
	도농복합형	동	(61)	39.3	16.4	9.8	14.8	9.8	8.2
		읍면	(53)	49.1	13.2	7.5	11.3	7.5	0.0
	농촌형	(4)	25.0	25.0	0.0	0.0	0.0	0.0	50.0
최종 학력	중학교 졸업 이하	(11)	72.7	9.1	9.1	0.0	9.1	0.0	0.0
	고등학교 졸업	(75)	32.0	14.7	13.3	8.0	14.7	14.7	2.7
	전문대학 졸업	(37)	32.4	27.0	13.5	5.4	2.7	8.1	10.8
	대학교(원) 졸업	(85)	28.2	37.6	10.6	10.6	4.7	3.5	4.7
혼인 상태	미혼	(10)	20.0	30.0	20.0	0.0	0.0	10.0	20.0
	배우자 있음	(187)	32.6	25.7	11.2	9.1	9.1	8.0	4.3
	사별 및 이혼	(11)	45.5	27.3	18.2	0.0	0.0	9.1	0.0
가구원 수	1명	(14)	28.6	21.4	14.3	0.0	0.0	14.3	21.4
	2명	(72)	27.8	27.8	15.3	8.3	11.1	6.9	2.8
	3명	(52)	36.5	17.3	7.7	17.3	11.5	1.9	7.7
	4명 이상	(70)	35.7	31.4	11.4	2.9	4.3	12.9	1.4
자녀 유무	있음	(178)	36.0	26.4	9.6	8.4	6.2	9.0	4.5
	없음	(30)	13.3	23.3	26.7	6.7	20.0	3.3	6.7
가구 구성원	혼자 거주	(14)	28.6	21.4	14.3	0.0	0.0	14.3	21.4
	부부 거주	(62)	25.8	29.0	14.5	8.1	12.9	8.1	1.6
	자녀와 거주	(110)	37.3	27.3	11.8	10.0	8.2	2.7	2.7
	부모님과 거주	(5)	40.0	20.0	0.0	0.0	0.0	0.0	40.0
	자녀, 부모님 모두와 거주	(6)	66.7	0.0	0.0	0.0	0.0	16.7	16.7
	기타	(11)	9.1	18.2	9.1	9.1	0.0	54.5	0.0
은퇴 후 거주지	경기도 내 이주	(132)	40.2	19.7	16.7	8.3	10.6	0.8	3.8
	경기도 외 타 지역 이주	(76)	19.7	36.8	3.9	7.9	3.9	21.1	6.6
월평균 가구 소득	200만원 미만	(11)	9.1	18.2	54.5	0.0	0.0	9.1	9.1
	200~300만원 미만	(15)	13.3	20.0	20.0	0.0	33.3	6.7	6.7
	300~400만원 미만	(34)	32.4	26.5	5.9	2.9	14.7	14.7	2.9
	400~500만원 미만	(37)	27.0	35.1	21.6	2.7	8.1	5.4	0.0
	500~600만원 미만	(38)	55.3	13.2	5.3	15.8	5.3	2.6	2.6
	600~700만원 미만	(30)	33.3	36.7	3.3	20.0	0.0	3.3	3.3
	700만원 이상	(43)	30.2	25.6	7.0	7.0	4.7	14.0	11.6
경제활동 여부	일하고 있음	(149)	35.6	23.5	10.7	8.1	10.1	7.4	4.7
	퇴직 후 재취업, 창업함	(14)	7.1	14.3	42.9	14.3	0.0	14.3	7.1
	퇴직 후 일하지 않음	(33)	30.3	39.4	9.1	6.1	3.0	9.1	3.0
	평생 일한 적 없음	(12)	33.3	33.3	0.0	8.3	8.3	8.3	8.3



[표 110] 월평균 가구 총 소득

(단위 : %)

구 분		사례수	100만원 미만	100~200만원 미만	200~300만원 미만	300~400만원 미만	400~500만원 미만	500~600만원 미만	600~700만원 미만	700~800만원 미만	800만원 이상
전 체		(1,000)	0.7	2.9	11.9	18.0	21.8	16.0	12.7	7.7	8.3
성별	남성	(502)	0.6	3.0	9.2	18.5	21.5	14.1	14.1	9.6	9.4
	여성	(498)	0.8	2.8	14.7	17.5	22.1	17.9	11.2	5.8	7.2
출생년도	1955년생~1964년생	(479)	0.8	5.0	20.7	20.9	22.5	11.1	8.4	5.8	4.8
	1965년생~1974년생	(521)	0.6	1.0	3.8	15.4	21.1	20.5	16.7	9.4	11.5
생활형 권역	도시형	(520)	0.4	2.9	12.1	20.8	24.4	12.1	10.2	7.7	9.4
	도농복합형	동	(210)	1.0	1.9	9.0	10.5	21.4	14.8	7.6	9.0
		읍면	(234)	1.3	1.7	11.1	18.4	18.8	17.9	5.6	6.0
	농촌형	(36)	0.0	16.7	30.6	19.4	5.6	0.0	2.8	22.2	2.8
최종 학력	중학교 졸업 이하	(24)	0.0	4.2	20.8	0.0	8.3	25.0	12.5	20.8	8.3
	고등학교 졸업	(423)	0.9	4.3	18.7	22.5	20.8	15.4	8.5	4.0	5.0
	전문대학 졸업	(162)	0.0	1.2	8.0	18.5	25.3	17.3	16.0	8.0	5.6
	대학교(원) 졸업	(391)	0.8	2.0	5.6	14.1	22.3	15.6	15.9	10.7	13.0
혼인 상태	미혼	(28)	7.1	17.9	14.3	17.9	21.4	10.7	3.6	3.6	3.6
	배우자 있음	(925)	0.4	1.4	11.5	17.6	22.3	16.3	13.5	8.1	8.9
	사별 및 이혼	(47)	2.1	23.4	19.1	25.5	12.8	12.8	2.1	2.1	0.0
가구원 수	1명	(43)	9.3	27.9	23.3	18.6	7.0	7.0	2.3	2.3	2.3
	2명	(368)	0.5	3.3	22.6	24.5	24.2	14.7	6.8	1.4	2.2
	3명	(256)	0.0	1.6	7.8	14.8	16.4	19.9	18.4	12.9	8.2
	4명 이상	(333)	0.3	0.3	1.8	13.2	25.2	15.6	16.2	11.4	15.9
자녀 유무	있음	(882)	0.5	2.5	9.1	17.2	22.1	17.0	13.9	8.5	9.2
	없음	(118)	2.5	5.9	33.1	23.7	19.5	8.5	3.4	1.7	1.7
가구 구성원	혼자 거주	(43)	9.3	27.9	23.3	18.6	7.0	7.0	2.3	2.3	2.3
	부부 거주	(339)	0.6	2.7	23.3	24.8	24.8	14.2	6.8	1.2	1.8
	자녀와 거주	(532)	0.2	0.9	4.7	14.1	22.4	17.3	17.9	12.0	10.5
	부모님과 거주	(27)	0.0	3.7	14.8	18.5	29.6	18.5	3.7	3.7	7.4
	자녀, 부모님 모두와 거주	(17)	0.0	0.0	0.0	17.6	5.9	11.8	11.8	29.4	23.5
	기타	(42)	0.0	4.8	2.4	11.9	7.1	23.8	11.9	4.8	33.3
은퇴 후 거주지	현재 거주지	(792)	0.5	2.7	13.1	18.4	22.9	15.4	12.2	7.4	7.3
	경기도 내 이주	(132)	1.5	3.0	7.6	15.9	20.5	23.5	13.6	8.3	6.1
	경기도 외 타 지역 이주	(76)	1.3	5.3	6.6	17.1	13.2	9.2	15.8	9.2	22.4
월평균 가구 소득	200만원 미만	(36)	19.4	80.6	0.0	0.0	0.0	0.0	0.0	0.0	0.0
	200~300만원 미만	(119)	0.0	0.0	100.0	0.0	0.0	0.0	0.0	0.0	0.0
	300~400만원 미만	(180)	0.0	0.0	0.0	100.0	0.0	0.0	0.0	0.0	0.0
	400~500만원 미만	(218)	0.0	0.0	0.0	0.0	100.0	0.0	0.0	0.0	0.0
	500~600만원 미만	(160)	0.0	0.0	0.0	0.0	0.0	100.0	0.0	0.0	0.0
	600~700만원 미만	(127)	0.0	0.0	0.0	0.0	0.0	0.0	100.0	0.0	0.0
	700만원 이상	(160)	0.0	0.0	0.0	0.0	0.0	0.0	0.0	48.1	51.9
경제활동 여부	일하고 있음	(692)	0.3	2.3	8.5	18.2	23.0	16.3	14.0	8.1	9.2
	퇴직 후 재취업, 창업함	(44)	2.3	4.5	4.5	15.9	27.3	15.9	13.6	4.5	11.4
	퇴직 후 일하지 않음	(208)	1.9	5.3	22.1	17.3	18.3	15.4	7.7	7.7	4.3
	평생 일한 적 없음	(56)	0.0	0.0	21.4	19.6	16.1	14.3	14.3	5.4	8.9





## 부 록 2

# 조 사 표





## 경기도 베이비부머 실태 및 지원 정책 요구조사

안녕하십니까?

저희 (주)서던포스트알앤씨에서는 경기도청의 의뢰를 받아 경기도 베이비부머 실태 및 지원 정책 요구조사를 수행하고 있습니다.

본 조사는 향후 베이비부머에 대한 정책수립의 기초자료로 활용될 예정입니다.

경기도 베이비부머 세대 정책 수립과 복지 향상을 위하여 바쁘시더라도 전문면접원의 질문에 성실히 협조해주시기를 부탁드립니다. 본 조사는 통계법 제33조(비밀의 보호)와 제34조(통계종사자 등의 의무)에 의거하여 실시 및 관리되므로 설문 내용 및 응답자에 대한 모든 비밀은 철저히 보장됩니다.

설문에 성실히 응해 주신 것에 감사드리며 이에 대한 감사의 표시로 소정의 사례가 제공됩니다. 감사합니다.

2023년 8월

연구  
기관



조사  
기관

**서던포스트** PC  
(주)서던포스트알앤씨

담당연구원 : 김태연  
TEL: 070-7586-0151  
FAX: 070-4332-1600

### SQ. 응답자 문항

SQ1. 귀하의 성별은 무엇입니까?

① 남성

② 여성

SQ2-1. 귀하의 거주 지역은 어디입니까?

① 고양시

② 남양주시

③ 부천시

④ 성남시

⑤ 수원시

⑥ 안성시

⑦ 평택시

⑧ 포천시

⑨ 가평군

⑩ 이외 기타 지역 (→ 조사 종료)

SQ2-2. 귀하는 어느 읍면동에 거주하고 계십니까?

\_\_\_\_\_ 구 \_\_\_\_\_(동 / 읍 / 면)

Q3. 귀하께서 출생년도는 어떻게 되십니까? \_\_\_\_\_년

▶ 1955년 1월 1일 ~ 1974년 12월 31일 사이 출생자 이외 조사종단

① 1955년~1958년

② 1959년~1963년

③ 1964년~1968년

④ 1969년~1974년

### 개인정보 수집 및 이용 동의서

【개인정보 수집 항목】 성별, 연락처, 연령, 거주 지역, 혼인상태, 소득, 학력, 취업상태, 가족관계, 직업분류 및 종사상 지위 등

【개인정보 수집 목적】 학술연구 및 통계자료로 활용

【개인정보 보유 및 이용기간】 동의 후 1년간 지속

【동의 거부 권리 및 거부 시 불이익】 개인정보보호법 제15조에 의거, 개인정보수집에 대한 동의를 거부할 수 있습니다. 동의 거부 시 조사표 작성 및 사례금 지급에 제한이 있을 수 있습니다.

개인정보 수집, 이용, 제공에 동의하십니까?

☐ 동의함

☐ 동의하지 않음

본인은 「개인정보보호법」 등 관련 법규에 의거하여 위와 같이 개인정보 및 고유식별정보의 수집, 이용 및 제공에 동의합니다.

성명 : \_\_\_\_\_ / 전화번호 : \_\_\_\_\_ - \_\_\_\_\_ - \_\_\_\_\_

2023년 8월

일

성명:

(서명 또는 인)

## I. 학습 및 교육

Q1. 귀하는 최근 5년 이내 학교 정규교육 및 직장에서 받는 법정 교육을 제외한 학습활동(평생교육)을 받아 본 적이 있으십니까?

- ① 있다 → Q1-2로 이동      ② 없다 → Q1-1로 이동

Q1-1. (Q1에서 ② 응답자만) 학습활동(평생교육)을 받아보지 못한 가장 큰 이유는 무엇입니까?

- ① 경제적 여유가 없어서      ② 직장 업무로 인한 시간 부족  
③ 가족 부양으로 시간을 내기 어려워서      ④ 가까운 곳에 교육기관이 없어서  
⑤ 교육에 대한 정보가 부족해서      ⑥ 관심 있는 프로그램이 없어서  
⑦ 교육의 필요성을 느끼지 못해서      ⑧ 기타( )

→ 응답 후 Q2로 이동

Q1-2. (Q1에서 ① 응답자만) 귀하가 받아 본 학습활동(평생교육) 분야는 무엇입니까? **모두** 응답해 주십시오.

- ① 기초문해 교육      ② 학력보완 교육      ③ 직업능력 교육  
④ 문화예술 교육      ⑤ 인문교양 교육      ⑥ 시민참여 교육      ⑦ 기타( )

Q1-3. (Q1에서 ① 응답자만) 학습활동(평생교육)에 참여한 가장 큰 목적은 무엇입니까?

- ① 건강관리      ② 교양 함양이나 지식습득 등 자기계발      ③ 취업/창업  
④ 사회참여      ⑤ 친목도모 증진      ⑥ 기타( )

Q1-4. (Q1에서 ① 응답자만) 학습활동(평생교육)은 어떤 기관에서 받아보셨습니까? **모두** 응답해 주십시오.

- ① 주민센터, 평생교육기관 등 공공기관      ② 백화점, 언론기관, 학원 등 민간기관  
③ 대학교 부설 교육기관      ④ 이러닝, 유튜브 등 온라인 매체  
⑤ 기타( )

Q1-5. (Q1에서 ① 응답자만) 참여한 학습활동(평생교육)이 귀하의 업무나 실생활에 얼마나 도움이 되었습니까?

① 매우 도움이 됐다	② 대체로 도움이 됐다	→ Q1-5-1로 이동
③ 별로 도움되지 않았다	④ 전혀 도움되지 않았다	→ Q2로 이동

Q1-5-1. (Q1-5에서 ①, ② 응답자만) 어떤 성과로 인해 도움이 되었다고 생각하십니까?

- ① 건강관리      ② 심리적 만족 및 행복감 증대  
③ 교양 함양이나 지식 습득 등 자기 계발      ④ 취업, 이직, 창업에 도움  
⑤ 일하는데 필요한 기술 습득(자격증 등)      ⑥ 사회참여(자원봉사 및 지역·사회적 활동)  
⑦ 친목도모 증진      ⑧ 기타( )

→ 응답 후 Q2로 이동

Q2. '생애재설계 교육'이란 성공적인 노후생활 준비를 위한 전반적인 교육활동을 의미합니다. 귀하가 받아본 생애재설계 분야 교육은 무엇입니까? **모두** 응답해 주십시오.

- ① 자아탐색      ② 건강관리      ③ 대인 관계증진  
④ 직업활동      ⑤ 재무설계      ⑥ 여가활용  
⑦ 기타( )      ⑧ 들어본 적 없음

Q3. 귀하는 노후를 대비하기 위해 생애재설계 교육을 받는다면, 가장 받고 싶은 교육 분야는 무엇입니까?

- ① 자아탐색      ② 건강관리      ③ 대인 관계증진  
④ 직업활동      ⑤ 재무설계      ⑥ 여가활용  
⑦ 기타( )

Q4. 귀하는 최근 1년 동안 PC, 스마트폰, 태블릿PC 등을 활용하여 다음과 같은 서비스를 이용한 적이 있습니까? 있다면, 이용에 있어 얼마나 어려움을 느끼십니까?

구 분	4-1. 이용여부	4-2. 어려움 정도			
		매우 쉬움	대체로 쉬움	대체로 어려움	매우 어려움
1) 정보 검색(뉴스, 여행, 음식, 건강정보 등)	① 예 (→Q4-2로) ② 아니오 (→Q5로)	①	②	③	④
2) 예약/예매(철도/고속버스/항공권 예매, 영화/공연 예매 등)	① 예 (→Q4-2로) ② 아니오 (→Q5로)	①	②	③	④
3) 금융서비스(인터넷/모바일 뱅킹, 계좌확인, 이체, 송금 등)	① 예 (→Q4-2로) ② 아니오 (→Q5로)	①	②	③	④
4) 정부행정서비스(민원서류 발급 확인, 공과금 세금납부 등)	① 예 (→Q4-2로) ② 아니오 (→Q5로)	①	②	③	④
5) 전자상거래서비스(온라인/모바일 쇼핑, 배달 앱 사용 등)	① 예 (→Q4-2로) ② 아니오 (→Q5로)	①	②	③	④
6) 키오스크(카페, 식당 주문 시)	① 예 (→Q4-2로) ② 아니오 (→Q5로)	①	②	③	④
7) ATM(입금, 출금, 송금 등)	① 예 (→Q4-2로) ② 아니오 (→Q5로)	①	②	③	④
8) 사회관계 서비스(SNS 및 메신저 등) 이용 - 카카오톡, 페이스북, 인스타그램, 사진 문서 전송 등	① 예 (→Q4-2로) ② 아니오 (→Q5로)	①	②	③	④

Q5. 귀하는 다음과 같은 디지털 교육 지원이 얼마나 필요하다고 생각하십니까?

구 분	매우 필요	대체로 필요	별로 필요치 않음	전혀 필요치 않음
1) 정보 검색(뉴스, 여행, 음식, 건강정보 등)	①	②	③	④
2) 예약/예매(철도/고속버스/항공권 예매, 영화/공연 예매 등)	①	②	③	④
3) 금융서비스(인터넷/모바일 뱅킹, 계좌확인, 이체, 송금 등)	①	②	③	④
4) 정부행정서비스(민원서류 발급 확인, 공과금 세금납부 등)	①	②	③	④
5) 전자상거래서비스(온라인/모바일 쇼핑, 배달 앱 사용 등)	①	②	③	④
6) 키오스크(카페, 식당 주문 시)	①	②	③	④
7) ATM(입금, 출금, 송금 등)	①	②	③	④
8) 사회관계 서비스(SNS 및 메신저 등) 이용 - 카카오톡, 페이스북, 인스타그램, 사진 문서 전송 등	①	②	③	④

## II. 일자리, 경제활동

Q1. 귀하는 현재 수입이 있는 일을 하십니까?

① 일을 하고 있음	→ Q1-1로 이동
② 퇴직(경력단절 등) 및 사업 중단(휴폐업, 프리랜서 등) 후 재취업·창업해서 일하고 있음	
③ 퇴직(경력단절 등) 및 사업 중단(휴폐업, 프리랜서 등) 후 현재 일을 하고 있지 않음	
④ 평생 수입이 있는 일을 한 경험이 전혀 없음	→ Q1-2로 이동

Q1-1. (Q1에서 ①, ②, ③ 응답자만) 그렇다면, 귀하는 학교 졸업 이후 총 일자리(직장, 사업 등)의 경력(직장 재직, 사업 등)은 어떻게 되십니까?

• 총 경력 : \_\_\_\_\_년      • 가장 오랜기간 근무한 일자리 근속기간 : \_\_\_\_\_년

Q1-2. (Q1에서 ④ 응답자만) 수입이 있는 일을 하지 않으시는 가장 큰 이유는 무엇입니까?

- ① 가족 중 돌보아야 할 사람이 있어서                  ② 가사일 때문에  
③ 경제적 여유가 있어서                                      ④ 건강이 좋지 않아서  
⑤ 노력하였으나 취업이 되지 않아서                    ⑥ 기타( )

→ 응답 후 Q3으로 이동

## 〈Q1〉에서 ②, ③ 응답자만 - 주된 일자리 형태

※ 주된 일자리(사업) : 내 경력의 중심적인 일자리(사업)로 생각되는 것 중 가장 오래 재직(영위)한 일자리(사업)

Q2-1. 귀하께서 주된 일자리(직장, 사업 등)를 그만 둘 당시 연령이 몇 세였습니까?

세에 그만 둬

Q2-2. 주된 일자리(직장, 사업 등)의 근로형태는 무엇이었습니까?

① 상용 근로자 ③ 일용 근로자	② 임시 근로자	→ Q2-2-1로 이동
④ 고용원이 있는 자영업자 ⑥ 무급가족종사자	⑤ 고용원이 없는 자영업자(프리랜서 포함)	→ Q2-3으로 이동

Q2-2-1. (Q2-2에서 ①, ②, ③ 응답자만) 주된 일자리(직장, 사업 등)에서의 사업체 유형은 무엇입니까?

- ① 대기업                                  ② 공사 등 공기업                                  ③ 정부기관  
④ 중견기업                                ⑤ 중소기업    ⑥ 외국계 기업  
⑦ 시민단체, 사회적 기업, 협동조합 등      ⑧ 그 외 기타( )

Q2-2-2. (Q2-2에서 ①, ②, ③ 응답자만) 주된 일자리(직장, 사업 등)를 그만 둘 당시 무슨 일을 하셨습니까?

→ Q2-3으로 이동

- ① 관리자                      ② 전문가 및 관련 종사자                      ③ 사무 종사자  
④ 서비스 종사자            ⑤ 판매 종사자                      ⑥ 농축림어업직 직접종사자  
⑦ 기능원 및 관련 기능 종사자        ⑧ 장치·기계 조작 및 조립 종사자    ⑨ 단순노무 종사자  
⑩ 기타( )

Q2-3. 주된 일자리(직장, 사업 등)를 그만둔 가장 큰 이유는 무엇이었습니까?

- ① 정년퇴직, 명예퇴직  
② 권고사직, 정리해고  
③ 직장의 휴·폐업(사업부진, 조업중단)  
④ 가족을 돌보기 위해  
⑤ 건강이 좋지 않아서  
⑥ 일을 그만 둘 나이가 되었다고 생각해서  
⑦ 경제적으로 여유가 있어서, 여가를 즐기기 위해  
⑧ 자영업/창업을 하기 위해  
⑨ 기타( )

Q2-4. 주된 일자리(직장, 사업 등)를 그만 둘 당시 향후 계획을 가지고 그만두셨습니까?

- ① 퇴사하기 전에 다른 회사로의 이직 또는 전직이 확정됨
- ② 이직/전직/창업을 위한 준비
- ③ 건강관리(치료 등)
- ④ 개인적 여가 계획
- ⑤ 특별한 계획이 없었음
- ⑥ 기타( )



## 〈Q1〉에서 ②, ③, ④ 응답자만 - 구직 경험

**Q3. 귀하는 일자리를 구해 보신(구직활동) 경험은 얼마나 있으십니까?**

※ 주된 일자리(사업) : 내 경력의 중심적인 일자리(사업)로 생각되는 것 중 가장 오래 재직(영위)한 일자리(사업)

구분	없음	있음	해당사항 없음
1) 최근 1년 기준, 구직활동 경험	①	② (총 _____ 회)	③
2) 주된 일자리를 그만둔 후, 구직활동 경험	①	② (총 _____ 회)	
	→ Q3-1로 이동	→ Q3-2로 이동	

**Q3-1. (Q3에서 1)~2) 중 '① 없음' 응답이 하나라도 있는 경우) 구직활동을 하지 않으신 가장 큰 이유는 무엇입니까?**  
최근 1년과 주된 일자리를 그만둔 직후를 구분하여 답해 주십시오.

최근 1년 기준 → (Q3에서 1) 최근 1년에서 ① 응답자만)	주된 일자리를 그만둔 후 → (Q3에서 2) 주된 일자리 그만둔 후에서 ① 응답자만)
--	--

- |                             |                      |
|-----------------------------|----------------------|
| ① 본인에게 맞는 적당한 일자리가 없을 것 같아서 | ② 가사 일을 하므로/가족들의 반대로 |
| ③ 건강상의 이유로                  | ④ 일을 하고 싶지 않아서       |
| ⑤ 취업을 소개시켜 주는 기관을 몰라서       | ⑥ 나이가 많아서            |
| ⑦ 기타( )                     |                      |

**Q3-2. (Q3에서 1), 2) 중 '② 있음' 응답한 경우) 귀하는 어떤 방식으로 구직활동을 하셨습니까?**  
최근 1년과 주된 일자리를 그만둔 직후를 구분하여 답해 주십시오.

최근 1년 기준 → (Q3에서 1) 최근 1년에서 ② 응답자만)	주된 일자리를 그만둔 후 → (Q3에서 2) 주된 일자리 그만둔 후에서 ② 응답자만)
--	--

- |                                       |                 |
|---------------------------------------|-----------------|
| ① 고용노동부 고용센터/고령자인재은행/기타 공공 취업알선기관을 통해 | ③ 신문, 잡지 등을 통해  |
| ② 민간 취업알선기관(인터넷/모바일 앱)을 통해            | ④ 사람들과 사귄 수 있어서 |
| ④ 사업체 문의 또는 방문                        | ⑤ 친구, 친지 소개 부탁  |
| ⑥ 자영업/창업 준비                           | ⑦ 기타( )         |

**Q3-3. (Q3에서 1), 2) 중 '② 있음' 응답이 하나라도 있는 경우) 귀하가 일을 하려는 가장 큰 이유는 무엇입니까?**

- |                    |                 |
|--------------------|-----------------|
| ① 생계비를 마련하기 위해     | ② 용돈이 필요해서      |
| ③ 건강을 유지하기 위해서     | ④ 사람들과 사귄 수 있어서 |
| ⑤ 능력(경력)을 발휘하기 위하여 | ⑥ 시간을 보내기 위해서   |
| ⑦ 사회적으로 기여하기 위해서   | ⑧ 기타( )         |

**Q3-4. (Q3에서 1), 2) 중 '② 있음' 응답한 경우) 그렇다면, 구직활동이 취업으로까지 이어지셨습니까?**

구분	응답란
1) 최근 1년 기준 → (Q3에서 1) 최근 1년에서 ② 응답자만)	① 예    ② 아니오(→ Q3-4-1로 이동)
2) 주된 일자리를 그만둔 후 → (Q3에서 2) 주된 일자리 그만둔 후에서 ② 응답자만)	① 예    ② 아니오(→ Q3-4-1로 이동)

**Q3-4-1. (Q3-4에서 1)~2) 중 '② 아니오' 응답이 하나라도 있는 경우) 귀하가 취업이 되지 않는 가장 큰 이유는 무엇이라고 생각하십니까?**

- |                       |                                |
|-----------------------|--------------------------------|
| ① 고용주의 나이에 대한 편견      | ② 구직활동 노력 부족                   |
| ③ 중장년 채용수요 부족         | ④ 새로운 기술, 직무역량 부족              |
| ⑤ 취업 관련 정보 수집의 어려움    | ⑥ 눈높이(임금, 근로시간, 근로환경 등) 조정 어려움 |
| ⑦ 구직 스킬 부족(자소서, 면접 등) | ⑧ 기타( )                        |

## 〈Q1〉에서 ②, ③ 응답자만 - 취업·창업 경험

**Q4. 귀하는 취업·창업 경험이 있으십니까?**

※ 주된 일자리(사업) : 내 경력의 중심적인 일자리(사업)로 생각되는 것 중 가장 오래 재직(영위)한 일자리(사업)

구분	없음	있음
1) 최근 1년 기준, 취업·창업 경험	①	② (총 _____ 회)
2) 주된 일자리를 그만둔 후, 취업·창업 경험	①	② (총 _____ 회)
	→ Q5으로 이동	→ Q4-1로 이동

**Q4-1. (Q4에서 1), 2 중 '② 있음' 응답한 경우) 취업·창업한 일자리는 생애 주된 경력(일)과 어느 정도 관련성이 있으십니까?**

최근 1년 기준 → (Q4에서 1) 최근 1년에서 ② 응답자만)	주된 일자리를 그만둔 후 → (Q4에서 2) 주된 일자리 그만둔 후에서 ② 응답자만)
→ 응답 후 Q5으로 이동	→ 응답 후 Q4-2로 이동

- ① 전혀 관련 없음      ② 별로 관련 없음      ③ 약간 관련 있음      ④ 매우 관련 있음

**주된 일자리를 그만둔 후 취업 경험이 있는 응답자만  
( → (Q4에서 2) 주된 일자리 그만둔 후에서 '② 있음' 응답자만)**

※ 가장 최근에 취업·창업한 일자리를 기준으로 응답해 주십시오

**Q4-2. (Q4에서 2) '② 있음' 응답한 경우)**

주된 일자리(직장, 사업 등)를 그만둔 후 재취업·창업한 일자리는 어디 입니까?

- ① 대기업      ② 공사 등 공기업      ③ 정부기관      ④ 중견기업  
 ⑤ 중소기업      ⑥ 외국계 기업      ⑦ 자영업(소상공인)      ⑧ 프리랜서  
 ⑨ 시민단체, 사회적 기업, 협동조합 등      ⑩ 그 외 기타(                      )

**Q4-3. (Q4에서 2) '② 있음' 응답한 경우)**

재취업·창업한 일자리의 근로형태는 무엇이었습니다?

① 상용 근로자      ② 임시 근로자	→ Q4-3-1로 이동
③ 일용 근로자	
④ 고용원이 있는 자영업자      ⑤ 고용원이 없는 자영업자(프리랜서 포함)	→ Q4-4로 이동
⑥ 무급가족종사자	

**Q4-3-1. (Q4-3에서 ①, ②, ③ 응답한 경우) 재취업한 일자리의 근로형태 및 근로시간은 어떻게 되십니까?**

→ Q4-4로 이동

- ① 시간제 : 1주 평균 근로일 수 (                      ) 일/ 1주 평균 근로 시간 (                      ) 시간  
 ② 전일제

**Q4-4. (Q4에서 2) '② 있음' 응답한 경우) 재취업·창업한 일자리의 월평균 소득은 어떻게 되십니까?**

만원 단위로 응답해 주십시오

월평균 \_\_\_\_\_ 만원

**Q4-5. (Q4에서 2) '② 있음' 응답한 경우) 2회 이상 재취업·창업한 경우, 이전의 취업한 일자리(직장, 사업 등)를 그만둔 가장 큰 이유는 무엇이었습니다?**

- ① 정년퇴직/계약종료      ② 사업부진/직장의 휴업, 폐업  
 ③ 가족돌보기, 건강 등 개인사정으로 인해      ④ 근로환경, 임금조건이 기대에 미치지 않아서  
 ⑤ 업무 및 조직에 적응하지 못해서      ⑥ 창업을 하기 위해  
 ⑦ 그만두지 않고 일하는 중임      ⑧ 기타(                      )

## 전체 응답 - 직업훈련

### Q5. 귀하는 직업훈련에 참여한 적이 있습니까?

\* 직업훈련이란?

: 직업에 필요한 직무수행능력을 습득·향상시키기 위하여 실시하는 훈련

구분	없음	있음	해당사항 없음
1) 최근 1년 기준, 직업훈련 경험	①	② (총 회)	
2) 주된 일자리를 그만둔 후, 직업훈련 참여 경험	①	② (총 회)	③
	→ Q5-8로 이동	→ Q5-1로 이동	

〈Q5에서 1) 또는 2)에서 “② 있음” 응답이 하나라도 있다면 Q5-1 ~ Q5-7까지 응답〉

※ 가장 최근에 참여한 직업훈련을 기준으로 응답해 주십시오.

#### Q5-1. (Q5에서 ② 응답한 경우) 직업훈련에 참여한 가장 큰 이유는 무엇입니까?

- |   |                   |
|---|-------------------|
| ① 취업·창업을 위해                                 | ② 직무능력을 향상시키고 싶어서 |
| ③ 자격증을 취득하기 위해서                             | ④ 훈련비가 무료여서       |
| ⑤ 기술을 배워 향후 활용을 하기 위해                       | ⑥ 주위의 권유로         |
| ⑦ 직업훈련시 받을 수 있는 지원금 때문에(훈련수당, 수료 후 취업지원금 등) |                   |
| ⑧ 기타( )                                     |                   |

#### Q5-2. (Q5에서 ② 응답한 경우) 어떤 경로를 통해 직업 훈련 정보를 주로 어디서 얻으셨습니까?

- |                                |                        |
|--------------------------------|------------------------|
| ① 고용노동부 등 공공사이트(HRD-NET 등)를 통해 | ② 민간 기관(인터넷/모바일 앱)을 통해 |
| ③ 신문, 잡지 등을 통해                 | ④ 친구, 친지 소개            |
| ⑤ 기타( )                        |                        |

#### Q5-3. (Q5에서 ② 응답한 경우) 참여한 직업훈련 분야는 무엇입니까?

- |                   |                      |             |
|-------------------|----------------------|-------------|
| ① 사업 관리           | ② 경영, 회계, 사무         | ③ 금융, 보험    |
| ④ 교육, 자연, 사회 과학   | ⑤ 보건, 의료             | ⑥ 사회 복지, 종교 |
| ⑦ 문화, 예술, 디자인, 방송 | ⑧ 운전, 운송             | ⑨ 영업 판매     |
| ⑩ 경비, 청소          | ⑪ 이용 숙박, 여행, 오락, 스포츠 | ⑫ 기타( )     |

#### Q5-4. (Q5에서 ② 응답한 경우) 어느 기관에서 직업훈련을 받으셨습니까?

- |                                |                         |
|--------------------------------|-------------------------|
| ① 직업능력개발훈련시설, 공공직업훈련기관, 사설학원 등 | ② 비영리법인 및 단체 등 직업능력개발단체 |
| ③ 대학 또는 전문대학 부설기관(평생교육시설)      | ④ 기타( )                 |

#### Q5-5. (Q5에서 ② 응답한 경우) 참여한 직업훈련의 평균 교육기간은 어떻게 되십니까?

- |            |             |            |
|------------|-------------|------------|
| ① 1개월 미만   | ② 2~3개월 미만  | ③ 3~6개월 미만 |
| ④ 6~9개월 미만 | ⑤ 9~12개월 미만 | ⑥ 12개월 이상  |

#### Q5-6. (Q5에서 ② 응답한 경우) 참여한 직업훈련의 교육비는 어떻게 부담하셨습니까?

- |         |          |          |
|---------|----------|----------|
| ① 전액 무료 | ② 일부 자부담 | ③ 전액 자부담 |
|---------|----------|----------|

#### Q5-7. (Q5에서 ② 응답한 경우) 직업훈련에 참여 시, 가장 중요하게 생각하는 요인은 무엇입니까?

- |                    |                   |         |
|--------------------|-------------------|---------|
| ① 거주지에서 교육기관까지의 거리 | ② 교육 내용이나 프로그램 종류 | ③ 교육 기간 |
| ④ 취업 관심 분야         | ⑤ 취업 가능성          | ⑥ 비용    |
| ⑦ 기타( )            |                   |         |

→ 응답 후 Q6으로 이동

#### Q5-8. (Q5, 1), 2) 중 ‘① 없음’ 응답한 경우) 직업훈련에 참여한 경험이 없는 가장 큰 이유는 무엇입니까?

최근 1년 기준 → (Q5에서 1) 최근 1년에서 ① 응답자만)	주된 일자리를 그만둔 후 → (Q5에서 2) 주된 일자리 그만둔 후에서 ① 응답자만)
--	--

- |                         |                    |
|-------------------------|--------------------|
| ① 교육의 필요성을 느끼지 못해서      | ② 교육에 대한 정보를 몰라서   |
| ③ 관심 있는 교육과정(프로그램)이 없어서 | ④ 가까운 곳에 교육기관이 없어서 |
| ⑤ 건강상의 이유로              | ⑥ 가족 부양에 따른 시간 부족  |
| ⑦ 비용 때문에                | ⑧ 취업가능성이 낮아서       |
| ⑨ 교육시간 및 기간이 안 맞아서      | ⑩ 기타( )            |

→ 응답 후 Q6으로 이동

## 전체 응답 - 창업

Q6. 귀하는 현재 창업을 하셨거나, 창업을 하실 의향이 있으십니까?

- ① 이미 창업(프리랜서 포함)함 → Q6-1로 이동
- ② 현재 창업(프리랜서 포함)을 준비 혹은 계획 중이다 → Q6-1로 이동
- ③ 현재는 물론, 앞으로도 창업(프리랜서 포함)을 할 생각이 전혀 없다 → Q7로 이동

Q6-1. (Q6에서 ①, ② 응답한 경우) 창업 분야와 주된 일자리(직업, 사업 등)와 어느 정도 관련성이 있으십니까?

- ① 매우 관련 있음
- ② 약간 관련 있음
- ③ 별로 관련 없음
- ④ 전혀 관련 없음
- ⑤ 처음부터 창업(프리랜서 포함)함

Q6-2. (Q6에서 ①, ② 응답한 경우) 창업한(혹은 창업하려는) 가장 큰 이유가 무엇입니까?

- ① 더 큰 경제적 수입을 위하여
- ② 적성에 맞는 일이기 때문에
- ③ 경제, 사회 발전에 이바지하기 위하여
- ④ 기발한 아이디어를 사업화시키려고
- ⑤ 주변 지인이 창업하여 성공하는 것을 보고
- ⑥ 자유롭게 일할 수 있기 때문에
- ⑦ 취업이 안돼서
- ⑧ 기타( )

Q6-3. (Q6에서 ①, ② 응답한 경우) 창업 준비 과정에서 도움이 필요한 부분은 무엇이라고 생각하십니까?

모두 응답해 주십시오.

- ① 창업에 필요한 교육(전략, 재무, 마케팅 등)
- ② 맞춤 컨설팅(비즈니스모델 개발 등)
- ③ 자금 및 투자유치 지원
- ④ 창업 지원 정책 및 사업에 대한 안내·정보
- ⑤ 창업에 필요한 법적 자문
- ⑥ 창업 공간 지원
- ⑦ 기타 ( )

→ 응답 후 Q7로 이동

## 전체 응답 - 장래 근로에 대한 희망

Q7. 귀하께서는 나이와 관계없이 계속 수입 있는 일을 하기를 원하십니까?

- ① 원함 → Q7-1로 이동
- ② 원하지 않음 → III. 은퇴 후 라이프 및 서비스 인식 파트로 이동

Q7-1. (Q7에서 ① '원함' 응답한 경우) 그렇다면, 건강이 허락하는 한 몇 세까지 일을 하기를 원하십니까? \_\_\_\_\_세

Q7-2. (Q7에서 ① '원함' 응답한 경우) 일을 지속적으로 하기를 원하는 이유는 무엇입니까?

- ① 생계 목적
- ② 용돈 마련
- ③ 자녀에게 부담주기 싫어서
- ④ 건강 유지
- ⑤ 일하는 즐거움
- ⑥ 사람과의 관계
- ⑦ 경력을 활용하고 싶어서
- ⑧ 기타( )

Q7-3. (Q7에서 ① '원함' 응답한 경우) 귀하가 희망하는 근로형태는 어떻게 되십니까?

- ① 시간제 근로 → Q7-3-1로 이동
- ② 전일제 근로 → Q7-4로 이동

Q7-3-1. (Q7-3에서 ① '시간제 근로' 응답한 경우) 귀하가 희망하는 근로시간은 어떻게 되십니까?

- ① 주 2일 이내 / 주 6시간 근무
- ② 주 4일 이내 / 주 14시간 근무
- ③ 주 5일 이내 / 주 20시간 근무
- ④ 기타( )

→ 응답 후 Q7-4로 이동

Q7-4. (Q7에서 ① '원함' 응답한 경우) 귀하께서 원하시는 월평균 임금수준은 어느 정도 입니까?

- ① 월평균 30만원 미만
- ② 월평균 30만원~50만원 미만
- ③ 월평균 50만원~100만원 미만
- ④ 월평균 100만원~150만원 미만
- ⑤ 월평균 150만원~200만원 미만
- ⑥ 월평균 200만원~250만원 미만
- ⑦ 월평균 250만원~300만원 미만
- ⑧ 월평균 300만원 이상

Q7-5. (Q7에서 ① '원함' 응답한 경우) 귀하는 향후 주된 일자리의 경력 인정과 무관한 최저임금 수준의 일자리가 있다면, 일을 할 의향이 있으십니까?

- ① 예
- ② 아니오

### Ⅲ. 은퇴 후 라이프 및 서비스 인식

Q1. 귀하의 최근 가장 큰 관심사는 무엇입니까?

- ① 건강                      ② 여가 및 취미생활                      ③ 자녀의 교육/취업/결혼                      ④ 재정                      ⑤ 노후 준비  
⑥ 일자리                      ⑦ 가족관계                      ⑧ 주거                      ⑨ 기타(                      )

Q2. 귀하는 노후자금을 마련하고 있습니까? 있다면, 어떻게 마련하고 있는지 **모든** 응답해 주십시오

- ① 근로/사업/기타소득                      ② 금융수익(주식/채권/예금/적금 등)  
③ 부동산 수익                      ④ 개인연금/퇴직연금(퇴직금)  
⑤ 국민연금/기타공적연금(특수연금)                      ⑥ 노후자금을 마련하고 있지 않음  
⑦ 기타 (                      )

Q3. 귀하는 지난 1년간 공적연금 또는 사적연금을 수령하십니까? 그렇다면, 월평균 수령액은 얼마입니까?

구 분	응답란
1) 공적연금 (국민연금, 사학연금, 군인연금, 공무원연금, 기초연금 등)	① 예 (→ 월평균 _____만원)                      ② 아니오
2) 사적연금(퇴직연금, 개인연금 등)	① 예 (→ 월평균 _____만원)                      ② 아니오

Q4. 귀하는 경제적 측면에서 노후 준비가 얼마나 되어 있다고 생각하십니까?

- ① 매우 잘 되어 있다                      ② 어느 정도 되어 있는 편이다                      ③ 보통이다  
④ 별로 되어 있지 않다                      ⑤ 전혀 되어 있지 않다

Q5. 경제적 측면에서 노후 준비를 하는데 가장 큰 어려움은 무엇입니까?

- ① 소득 대비 지출이 많다                      ② 나의 노후보다 노부모·자녀에 대한 지원이 더 시급하다  
③ 경제 상황이 불안정하다                      ④ 노후 준비를 어떻게 해야 할지 모른다  
⑤ 어려운 점이 없다                      ⑥ 기타(                      )

Q6. 귀하는 노후준비를 위해 상담 및 교육, 정보제공이 얼마나 필요하다고 생각하십니까? 각 항목별로 응답해 주십시오

구 분	매우 필요함	대체로 필요함	보통	별로 필요하 지 않음	전혀 필요하 지 않음
1) 재무설계 관련	①	②	③	④	⑤
2) 취미·여가 관련	①	②	③	④	⑤
3) 사회참여(봉사활동, 지역사회활동 등) 관련	①	②	③	④	⑤
4) 일자리 관련	①	②	③	④	⑤
5) 건강관리 관련	①	②	③	④	⑤

Q7. 귀하가 만약에 노후준비를 위한 설계상담 및 교육을 받는다면, 어느 시기에 받는 것이 가장 적절하다고 생각하십니까?

- ① 30대 이하                      ② 40대                      ③ 50대                      ④ 60세 이상                      ⑤ 필요하지 않음

Q8. 귀하는 노후생활에 있어 가장 중요하다고 생각하는 것은 무엇입니까?

- ① 경제 상황                      ② 신체·정신 건강                      ③ 사회적 관계(가족, 친구관계 등)  
④ 취미, 여가                      ⑤ 사회 공헌(자원봉사)                      ⑥ 종교 활동  
⑦ 학습·능력 개발                      ⑧ 기타 (                      )

Q9. 귀하는 노후에 어떤 활동을 하며 살기를 원하십니까? 우선순위에 따라 2순위까지 응답해 주십시오

1순위	2순위
-----	-----

- ① 경제 활동                      ② 신체·정신 건강 증진 활동(운동, 심리상담 등)  
③ 가족·친구와의 친목 활동                      ④ 취미·여가 활동  
⑤ 사회공헌 활동                      ⑥ 종교 활동  
⑦ 학습·능력 개발 활동                      ⑧ 아무 활동도 하고 싶지 않음  
⑨ 기타(                      )

## Ⅳ. 정책 수요

Q1. 다음은 경기도에서 시행하고 있는 베이비부머 대상 지원 사업입니다. 각 사업별로 얼마나 알고 계십니까?  
향후 참여할 의향이 있으십니까?

구 분		인지도				향후 참여 의향	
		모름	들어보았지만 내용은 모름	내용을 어느 정도 알고 있음	비교적 자세히 알고 있음	있음	없음
교육	1) 베이비부머 행복캠퍼스	①	②	③	④	①	②
	2) 5060 신중년 평생교육 지원	①	②	③	④	①	②
	3) 경기도생활기술학교 운영	①	②	③	④	①	②
	4) 인생2막 활동 지원	①	②	③	④	①	②
사회공헌	5) 신중년 사회공헌 활동 지원	①	②	③	④	①	②
건강	6) 마음돌봄 전화상담 지원	①	②	③	④	①	②
일자리	7) 베이비부머 일자리 기회센터	①	②	③	④	①	②
	8) 세대융합형 베이비부머 창업서포터즈	①	②	③	④	①	②
	9) 베이비부머 기업 컨설팅	①	②	③	④	①	②
	10) 경기도 이음 일자리	①	②	③	④	①	②
	11) 4060 맞춤형 재취업 지원	①	②	③	④	①	②
	12) 베이비부머 프런티어	①	②	③	④	①	②

### 〈참고〉 경기도 베이비부머 대상 사업 설명

교육	1) 베이비부머 행복캠퍼스	대학에 베이비부머 전용공간을 조성하여 생애전환 교육, 일자리 연계 지원, 사회공헌 및 커뮤니티 활동 지원 등
	2) 5060 신중년 평생교육 지원	5060세대의 일상생활에 필요한 자격증 취득, 취미, 인문·소양 교육 프로그램 운영
	3) 경기도생활기술학교 운영	자격증 취득, 취창업, 학습동아리 등 노후 준비와 지속적인 사회참여 기회 제공
	4) 인생2막 활동 지원	전문교육 실시 후 지역 사회복지관 등에서 사회공헌 활동 기회 제공
사회공헌	5) 신중년 사회공헌 활동 지원	퇴직 베이비부머(중장년)의 경력 및 전문지식을 활용하여 비영리 영역에서 사회공헌 활동할 수 있도록 지원
건강	6) 마음돌봄 전화상담 지원	우울, 상실감, 대인 및 가족관계에 어려움을 겪고 있는 베이비부머를 위한 전문심리상담 제공
일자리	7) 베이비부머 일자리 기회센터	1:1 전문 직업상담, 생애경력설계 진단 개발, 베이비부머 적합일자리 발굴, 공간 무료제공
	8) 세대융합형 베이비부머 창업서포터즈	베이비부머 전문성과 경험으로 청년 창업가의 아이디어의 사업화 컨설팅 지원
	9) 베이비부머 기업 컨설팅	전문경력을 보유한 베이비부머 퇴직자가 경험과 전문인력이 부족한 중소기업에 경영·기술·수출 등 컨설팅 제공
	10) 경기도 이음 일자리	도내 중소기업과 중장년 근로자를 연결하여 중장년 구직자가 인턴 기간을 거쳐 정규직으로 고용될 수 있도록 지원
	11) 4060 맞춤형 재취업 지원	주된 일자리에서 퇴직한 40~60세 구직자를 대상으로 신산업, 유망산업 직업교육훈련 후 재취업 지원
	12) 베이비부머 프런티어	경험과 경력을 활용하여 지역사회 문제 해결에 기여하며 사회적 가치를 창출하는 일자리 지원(월 57시간 이내 활동)

Q1-1. (Q1에서 '인지도' 응답이 ②, ③, ④ 응답이 한번 이상 있는 경우) 귀하는 베이비부머 대상 지원 사업의 정보를 주로 어디서 얻으셨습니까? 우선순위에 따라 2순위까지 응답해 주십시오

1순위	2순위
-----	-----

- ① TV(텔레비전), 라디오 등 방송
- ③ 대중교통(시내버스/지하철) 광고
- ⑤ 주민센터 홍보물
- ⑦ 인스타그램, 트위터, 페이스북, 블로그 등의 SNS
- ⑨ 가족·친구·이웃 등 주변 사람

- ② 신문(지역주간지 포함)
- ④ 전광판, 옥외광고, 현수막 등 홍보물
- ⑥ 네이버 등 포털사이트를 통한 검색 및 인터넷 뉴스
- ⑧ 유튜브 등 동영상 공유 사이트
- ⑩ 기타 ( )



Q2. 경기도 베이비부머 세대를 위해 가장 필요한 정책은 무엇이라고 생각하십니까?

우선순위에 따라 2순위까지 응답해 주십시오

1순위	2순위
-----	-----

- |                                   |                      |
|-----------------------------------|----------------------|
| ① 일자리 취업 지원                       | ② 건강증진 지원(심리적 지원 포함) |
| ③ 취미·문화활동 지원                      | ④ 학습·자기개발 지원         |
| ⑤ 사회공헌 프로그램(봉사, 청년 멘토·상담 활동 등) 개발 | ⑥ 이직, 재취업, 창업 교육 실시  |
| ⑦ 노후 준비(설계) 상담 지원                 | ⑧ 귀농·귀촌·귀어 등 체험 프로그램 |
| ⑨ 가족 및 사회관계 상담 지원                 | ⑩ 기타( )              |

Q3. 귀하는 베이비부머 세대의 학습활동(평생교육) 지원을 위해 가장 필요한 정책은 무엇이라고 생각하십니까?

- |                                |                            |
|--------------------------------|----------------------------|
| ① 취업, 직업능력개발 등을 위한 직업교육 확대     | ② 문화, 취미 및 스포츠 등을 위한 교육 확대 |
| ③ 창업을 위한 교육 확대                 | ④ 대학, 대학원 등 참여기회 확대        |
| ⑤ 온라인 영상, 실시간 화상 등 다양한 교육 운영방식 | ⑥ 학습 공동체 조직 및 지원           |
| ⑦ 우리 동네 교육 인프라 확충/강화           | ⑧ 학습활동 정보 제공(홍보)           |
| ⑨ 기타( )                        |                            |

Q4. 귀하는 베이비부머 세대의 사회공헌활동 지원을 위해 가장 필요한 정책은 무엇이라고 생각하십니까?

- ① 지역 중심의 다양한 사회공헌활동 개발 및 발굴
- ② 사회공헌 활동가와 수요자의 매칭 서비스 강화
- ③ 손쉬운 사회공헌 활동 참여를 위한 온라인 사이트 및 플랫폼 강화
- ④ 사회공헌 활동비 등 지원 확대
- ⑤ 전문성을 활용할 수 있는 사회공헌 사업 확대
- ⑥ 사회공헌 단체 형성 및 활동 지원(협동조합, 사회적 기업 등)
- ⑦ 사회공헌활동 포인트 제도 등 활동 결과에 대한 인증 및 활용 확대
- ⑧ 기타( )

Q5. 귀하는 베이비부머 세대의 취업·창업 지원을 위해 가장 필요한 정책은 무엇이라고 생각하십니까?

- ① 예비 퇴직자 대상의 전직 등 준비교육 확대
- ② 퇴직연령 연장과 중장년 고용기업에 인센티브 지원 확대
- ③ 재취업을 위한 일자리, 교육 등 관련 상담 및 정보제공  
(기업의 구인현황, 취업박람회 정보, 직업훈련 교육정보, 구직 및 취업상담 기관 정보 등)
- ④ 전직·이직을 위한 중장년 맞춤형 직업훈련 교육기회 확대
- ⑤ 민간기업 적응을 위한 인턴십 기회 제공
- ⑥ 일경험 기회 제공을 위한 단기·시간제 공공일자리 사업 확대
- ⑦ 창업 지원
- ⑧ 기타( )

Q5-1. 요즘 중장년의 재취업에 대한 사회적 요구는 커지고 있지만, 기업에서의 중장년 채용의 기회가 많지 않은 이유는 무엇이라고 생각하십니까?

- ① 중장년에 대한 부정적 인식
- ② 조직내 세대 갈등(융화의 어려움)
- ③ 기업과 구직자의 눈높이 차이(임금, 근로시간, 근로환경 등)
- ④ 중장년의 희망직무와 기업의 채용직무 격차
- ⑤ 직무역량 외의 보조적 활용능력 부족(OA, IT, 인터넷 등 사무에 필요한 활용능력 부족)
- ⑥ 기타( )

Q6. 요즘 사회적·심리적 고립, 고독사 등 사회적으로 문제가 제기되고 있습니다.

귀하는 베이비부머 세대의 사회적·심리적 고립을 막기 위해 가장 필요한 정책은 무엇이라고 생각하십니까?

- |                       |                       |
|-----------------------|-----------------------|
| ① 전화를 통한 마음 돌봄 상담     | ② 대면 심리 안정 및 생활 상담    |
| ③ 취미 및 활동 공동체 형성 지원   | ④ 반려동물 및 식물 등 심리치료 지원 |
| ⑤ 고독사 예방을 위한 실시간 모니터링 | ⑥ 기타( )               |

Q7. 경기도에서는 베이비부머 세대가 봉사, 교육 등 다양한 활동을 통해 기존과 다른 새로운 인생의 가능성을 발견하고 도전의 기회를 제공하기 위한 사업을 추진하려 하고 있습니다. 귀하는 이러한 사업에 얼마나 참여할 의향이 있으십니까?

① 매우 참여하고 싶다	② 참여하고 싶다	→ Q7-1로 이동
③ 참여하고 싶지 않다	④ 전혀 참여하고 싶지 않다	→ Q8로 이동

Q7-1. (Q7에서 ①, ② 응답한 경우) 참여 의향이 있다면, 어떤 분야에 가장 참여하고 있으십니까?

- |                   |                                      |
|-------------------|--------------------------------------|
| ① 제2커리어 만들기(직업교육) | ② 삶의 전환(지역 살아가기, 부모/자식과의 시간, 개인성찰 등) |
| ③ 사회공헌활동(자원봉사)    | ④ 재능의 재발견(취미, 여가)                    |
| ⑤ 기타( )           |                                      |

Q8. 경기도에서는 베이비부머가 서로 멘토(다양한 분야에서 경험, 지혜 전문성을 갖춘 시민 휴먼복)와 멘티(학습자)가 되어 지식과 경험을 공유하는 사업을 추진하려고 하고 있습니다. 귀하는 귀하의 지식과 경험을 공유하거나 또는 학습자로서 참여할 의향이 있으십니까?

① 매우 참여하고 싶다	② 참여하고 싶다	→ Q8-1로 이동
③ 참여하고 싶지 않다	④ 전혀 참여하고 싶지 않다	→ Q8-3으로 이동

Q8-1. (Q8에서 ①, ② 응답한 경우) 귀하의 지식과 경험을 공유하는 데에 공유자(멘토)로서 참여 의향이 있다면, 어떤 분야에 가장 참여하고 있으십니까? 우선순위에 따라 2순위까지 응답해 주십시오

1순위		2순위	
① 경영·경제	② 어학	③ 역사	④ 문화·예술
⑤ 여행	⑥ 법률상식	⑦ 스포츠	⑧ 요리
⑨ 인테리어	⑩ 디지털·IT	⑪ 육아	⑫ 건강
⑬ 배관, 도배	⑭ 농수산업	⑮ 기타( )	
⑯ 지식과 경험을 공유(멘토)하는데 참여할 의향 없음 → Q8-2로 이동			

Q8-1-1. (Q8-1에서 ①~⑮ 응답한 경우) 지식과 경험을 공유하는 데에 공유자(멘토)로서 참여 의향이 있다면, 어떤 방식을 원하십니까?

- |         |              |      |                  |
|---------|--------------|------|------------------|
| ① 1:1   | ② 1:2~5명 소그룹 | ③ 강연 | ④ 온라인(zoom 등 이용) |
| ⑤ 기타( ) |              |      |                  |

Q8-2. (Q8에서 ①, ② 응답한 경우) 학습자로서 참여 의향이 있다면, 어떤 분야에 가장 참여하고 있으십니까? 우선순위에 따라 2순위까지 응답해 주십시오

1순위		2순위	
① 경영·경제	② 어학	③ 역사	④ 문화·예술
⑤ 여행	⑥ 법률상식	⑦ 스포츠	⑧ 요리
⑨ 인테리어	⑩ 디지털·IT	⑪ 육아	⑫ 건강
⑬ 배관, 도배	⑭ 농수산업	⑮ 기타( )	
⑯ 학습자(멘티)로서 참여할 의향 없음 → V. 일반적 특성 파트로 이동			

Q8-2-1. (Q8-2에서 ①~⑮ 응답한 경우) 학습자로서 참여 의향이 있다면, 어떤 방식을 원하십니까?

- |         |              |      |                         |
|---------|--------------|------|-------------------------|
| ① 1:1   | ② 1:2~5명 소그룹 | ③ 강연 | ④ 온라인(zoom 등 이용)        |
| ⑤ 기타( ) |              |      | → 응답 후 V. 일반적 특성 파트로 이동 |

Q8-3. (Q8에서 ③, ④ 응답한 경우) 참여할 의향이 없다면 그 이유는 무엇입니까?

- |                       |                        |
|-----------------------|------------------------|
| ① 남들 앞에서 강연하는 것이 두려워서 | ② 강연 스킬이 부족해서          |
| ③ 시간이 부족해서            | ④ 접근성이 좋지 않아서          |
| ⑤ 전문성이 떨어질 것 같아서      | ⑥ 온라인(zoom 등) 사용이 어려워서 |
| ⑦ 관심이 없어서             | ⑧ 기타( )                |

→ 응답 후 V. 일반적 특성 파트로 이동



## V. 일반적 특성

Q1. 귀하는 지난 2년간 건강검진을 받은 적이 있으십니까?

구 분	예	아니오
1) 일반 건강검진 (본인부담 종합건강검진, 산업장 특수건강검진, 건강보험 및 의료급여 1차 건강검진, 정부의 노인 건강검진 등)	①	②
2) 생애주기별 건강검진 (40대 : 위암, 유방암, 간암 / 50대 : 대장암)	①	②

Q2. 귀하는 정신건강을 위한 건강검진이 필요하다고 생각하십니까?

- ① 예

② 아니오

Q3. 귀하는 지난 1년간 병원 진료가 필요하였으나, 받지 못한 적이 있으십니까?

- ① 예 → Q3-1로 이동                      ② 아니오 → Q4로 이동  
③ 병원 진료가 필요한 적이 없었음 → Q4로 이동

Q3-1. (Q3에서 ① 응답자만) 진료를 받지 못한 가장 큰 이유는 무엇입니까? → Q4로 이동

- ① 경제적으로 어려워서                      ② 교통이 불편해서  
③ 거동이 불편해서                          ④ 병원 예약 및 대기 시간이 길어서  
⑤ 가사, 일 등으로 시간이 없어서        ⑥ 기타( )

Q4. 귀하는 평소 신체적 건강 상태는 어떻다고 생각하십니까?

- ① 매우 좋다                      ② 좋은 편이다                      ③ 그저 그렇다  
④ 나쁜 편이다                      ⑤ 매우 나쁘다

Q5. 귀하는 평소 정신 건강 상태는 어떻다고 생각하십니까?

- ① 매우 좋다                      ② 좋은 편이다                      ③ 그저 그렇다  
④ 나쁜 편이다                      ⑤ 매우 나쁘다

Q6. 귀하의 최종학력은 다음 중 어디에 해당되십니까?

- ① 중학교 졸업 이하      ② 고등학교 졸업      ③ 전문대학 졸업      ④ 대학교(원) 졸업

**Q7. 귀하의 혼인 상태는 어떠합니까?**

- ① 미혼                      ② 배우자 있음                      ③ 사별                      ④ 이혼

Q8. 귀하는 자녀가 있으십니까?

- ① 있음 → 총 ( ) 명                      ② 없음

Q9. 귀하의 총 가구원 수는 어떻게 되십니까? 귀하를 포함하여 작성해 주십시오

총 \_\_\_\_\_ 명

Q10. 귀하가 현재 거주하고 계신 가구의 구성원은 어떻게 되십니까?

- ① 혼자 살고 있다
- ② 부부끼리만 살고 있다
- ③ 자녀와 함께 살고 있다
- ④ 부모님(배우자 부모 포함)과 함께 살고 있다
- ⑤ 자녀, 부모님(배우자 부모 포함) 모두와 함께 살고 있다
- ⑥ 기타( )

Q11. 귀하는 현재 노부모(배우자 부모 포함) 및 성인 자녀를 부양하고 있으십니까? 부양하고 있는 경우 복수선택 해 주십시오. 부모, 성인 자녀가 없는 경우 '④ 해당 없음'을 선택해 주십시오.

- \* 경제적 지원 : 용돈, 생활비 지원, 학비, 의료비 등  
\* 비경제적 지원 : 돌봄, 양육, 집안일, 간병 등

구분	부양하고 있음(복수선택)		부양하지 않음	해당사항 없음
	경제적 지원	비경제적 지원		
1) 본인/배우자 부모	①	②	③	④
2) 성인 자녀	①	②	③	④
	→ Q11-1 또는 Q11-2로 이동		→ Q12로 이동	

Q11-1. (Q11에서 1)~2) ① 응답이 하나라도 있는 경우) 귀하의 댁에서는 노부모(배우자 부모 포함), 성인 자녀에게 다음과 같은 지원을 해주고 계십니까? **모두** 응답해 주십시오.

- ① 성인 자녀의 학자금, 결혼자금 등을 지원하고 있다(저축 중인 경우 포함)  
② 성인 자녀의 생활비를 부담하고 있다  
③ 노부모의 생활비를 부담하고 있다  
④ 노부모의 병원비, 간병비 등을 부담하고 있다

Q11-2. (Q11에서 1) ① 또는 ② 응답자만) 부모님을 부양하고 있다면, 어떤 방식으로 부양하고 있습니까? 모두 응답해 주십시오.

- ① 시설에 입소해 있다  
② 집에서 직접 부양하고 있다  
③ 별도로 거주하고 있다  
④ 기타( )

Q12. 귀하는 은퇴 후 현재 거주지에서 앞으로도 계속 거주할 계획입니까?

- ① 현재 거주지에서 계속 거주  
② 경기도 내로 이주할 계획 → Q12-1로 이동  
③ 경기도 외 다른 지역으로 이주할 계획 → Q12-1로 이동

Q12-1. (Q12에서 ②, ③ 응답자만) 이주 계획이 있다면, 그 이유는 무엇입니까?

- ① 집값 혹은 집세가 너무 비싸고 부담스러워서  
② 부모, 자녀 등과 가까이 살려고  
③ 교통이 편리하고, 편의·문화시설 등이 좋은 지역으로 가기 위해서  
④ 의료시설과 가까운 지역으로 가기 위해서  
⑤ 녹지공간, 공원 등 자연환경이 좋은 지역으로 가기 위해서  
⑥ 귀촌·귀농을 위해  
⑦ 기타( )

Q13. 귀댁은 지난 한 해(2022년 1월~2022년 12월) 동안 세금 납부(공제) 전의 월평균 가구 총소득은 얼마입니까? (연간 총소득을 월평균으로 환산하여 해당되는 곳에 표시하여 주십시오.)

- ① 100만 원 미만  
② 100~200만 원 미만  
③ 200~300만 원 미만  
④ 300~400만 원 미만  
⑤ 400~500만 원 미만  
⑥ 500~600만 원 미만  
⑦ 600~700만 원 미만  
⑧ 700~800만 원 미만  
⑨ 800만 원 이상

조사원 기입란				
작성자	조사원 성명		조사 일시	2023년 ( )월 ( )일
	응답자 성명		전화번호	( ) - ( ) - ( )



### 부 록 3

## FGI 가이드라인







## ○ FGI 인터뷰 순서

## - 진행 순서

단계	주제	소요예상 시간(분)	
		단순	'누적
Introduction Stage	@ Introduction		
	1. 조사 목적 소개	5	5
	2. 참석자 및 Moderator 소개		
	3. 도입질문(Warming-up)		
Main Stage	@ 경제활동 상태 및 일자리 수요에 대한 인식	40	45
	@ 베이비부머 대상 노후 준비에 대한 비전	20	65
	@ 베이비부머 대상 지원 정책 인지도	20	85
Ending Stage	@ 추가 질문 및 마무리	5	90

## - 세부 인터뷰 내용

@ Introduction Stage	시간: 5분/5분	Check Point
<p>1. 모임의 목적 소개</p> <p>- 본 조사는 경기도에 거주하고 있는 49-68세 성인남녀를 대상으로 학습 및 교육, 경제활동 및 경제상태, 노후 준비 및 관련 지원 교육서비스 등 경기도 시민(1,000명) 대상 면접조사의 결과를 보완하기 위해 심층적인 내용을 질문하여 시민들의 정책적 욕구 및 수요를 파악하기 위한 목적이 있음</p> <p>- 이를 토대로 향후 경기도에서 추진할 각종 지원 정책과 관련하여 다양한 의견 수렴 및 개선 사항을 도출하기 위한 목적임</p> <p>2. 진행방법 설명 및 주의사항</p> <p>- 정답 없음/서로의 의견에 귀를 기울일 것/효율적인 진행을 위한 모더레이터 개입/휴대폰 소리 OFF</p> <p>3. 진행자 및 참석자 소개</p>		Introduction

## FGI 조사문항 : 공통 질문

- 자기소개 및 WARM UP
- 나이, 현재 하고 있는 일(퇴직/은퇴 후 다른 일을 하는 경우, 과거에 했던 일)
  - 현재 관심사
  - 베이비부머 세대의 특징
- 본 질문
- 1) 경제활동
- 예상 퇴직 시점과 희망하는 퇴직 시점에 대한 비교
  - 퇴직 준비 시점 계획 및 대응
  - 향후 일 할 의사 및 선호하는 일과 근로형태
  - 일의 의미
  - 재취업에 필요하다고 생각하는 자격증 및 교육
  - 재취업 시 애로사항
  - 일자리 정책 인지도 및 도움 정도
  - 베이비부머 세대 취업 시 필요한 일자리 정책
- 2) 노후
- 은퇴 후 계획 및 애로사항
  - 노후 준비 영역
  - 노후 관련 가계 재정 상태에 대한 인식
  - 노후 준비에 필요한 최소/적정 월평균 금액
  - 노후 준비 및 실행 과정 중 애로사항
  - 노후 준비 교육 경험 및 노후 교육 수강 적정 나이
  - 노후 준비 지원을 위해 필요한 정책
- 3) 베이비부머 대상 지원 정책\* 인지도
- 베이비부머 대상 정책의 인지도 및 정보 제공의 충분성
  - 베이비부머 세대 삶의 질 향상을 위한 가장 필요한 정책
  - 갭이어, 휴먼라이브러리, 사업에 대한 의견
- 4) 이외 기타
- 경기도 베이비부머 대상 지원정책에 대한 건의사항

Warming-up  
- FGI 분위기  
조성

\* 주요 사업 및  
정책에 대한 안내  
자료 작성 필요